



# แผนพัฒนาท้องถิ่น (พ.ศ.2566 - 2570)

แก้ไข ครั้งที่ 1/2566

website : [www.nongsaraisao.go.th](http://www.nongsaraisao.go.th)

e-mail : [nongsaraisao@gmail.com](mailto:nongsaraisao@gmail.com)

facebook : อบต.หนองสาหร่าย



ประกาศองค์การบริหารส่วนตำบลหนองสาหร่าย  
เรื่อง ประกาศใช้แผนพัฒนาท้องถิ่น (พ.ศ.๒๕๖๖- ๒๕๗๐) แก้ไข ครั้งที่ ๑/๒๕๖๖

.....

ตามที่ องค์การบริหารส่วนตำบลหนองสาหร่าย ได้ประกาศแผนพัฒนาท้องถิ่น (พ.ศ.๒๕๖๖ - ๒๕๗๐) เมื่อวันที่ ๑๔ มิถุนายน ๒๕๖๕ และแผนพัฒนาท้องถิ่น (พ.ศ.๒๕๖๖ - ๒๕๗๐) เพิ่มเติม ครั้งที่ ๑/๒๕๖๕ ครั้งที่ ๒/๒๕๖๖ แก้ไข ครั้งที่ ๑/๒๕๖๕ ครั้งที่ ๒/๒๕๖๕ แก้ไข ครั้งที่ ๓/๒๕๖๕ และแก้ไข ครั้งที่ ๔/๒๕๖๕ ประกาศใช้ตามระเบียบกระทรวงมหาดไทย ว่าด้วยการจัดทำแผนพัฒนาขององค์กรปกครองส่วนท้องถิ่น พ.ศ. ๒๕๔๘ แก้ไขเพิ่มเติมจนถึง (ฉบับที่ ๓) พ.ศ.๒๕๖๑ ไปแล้วนั้น

เพื่อประโยชน์ของประชาชนในการจัดทำบริการสาธารณะและกิจกรรมสาธารณะ การพัฒนา บรรลุตามวิสัยทัศน์ที่กำหนดไว้ โดยให้มีความสอดคล้องหรือเชื่อมโยงกันระหว่างแผนพัฒนาท้องถิ่นขององค์การบริหารส่วนตำบลหนองสาหร่าย กับแผนพัฒนาเศรษฐกิจและสังคมแห่งชาติ ฉบับที่ ๑๓ (พ.ศ.๒๕๖๖ - ๒๕๗๐) ยุทธศาสตร์ชาติ ๒๐ ปี (พ.ศ.๒๕๖๑ - ๒๕๘๐) แผนพัฒนาจังหวัด/กลุ่มจังหวัด/ภาคยุทธศาสตร์การพัฒนาของ องค์กรปกครองส่วนท้องถิ่นในเขตจังหวัดนครราชสีมา ในส่วนที่ ๒ ยุทธศาสตร์องค์กรปกครองส่วนท้องถิ่น และ ส่วนที่ ๓ การนำแผนพัฒนาท้องถิ่นไปสู่การปฏิบัติ ทั้งนี้ นายกององค์การบริหารส่วนตำบลหนองสาหร่าย จึงได้แก้ไข แผนพัฒนาท้องถิ่น (พ.ศ.๒๕๖๖ - ๒๕๗๐) ครั้งที่ ๑/๒๕๖๖ โดยเป็นไปตามข้อ ๔ และข้อ ๒๑ แห่งระเบียบ กระทรวงมหาดไทย ว่าด้วยการจัดทำแผนพัฒนาขององค์กรปกครองส่วนท้องถิ่น พ.ศ. ๒๕๔๘ และแก้ไขเพิ่มเติม จนถึงฉบับที่ ๓ พ.ศ. ๒๕๖๑ และหนังสือกระทรวงมหาดไทยที่ มท ๐๘๑๐.๓/ว๖๐๘๖ ลงวันที่ ๑๙ สิงหาคม ๒๕๖๕ และได้ให้ความเห็นชอบแผนพัฒนาท้องถิ่น ที่แก้ไขขององค์การบริหารส่วนตำบลหนองสาหร่าย เพื่อเป็น แนวทางในการบริหารกิจการขององค์การบริหารส่วนตำบลหนองสาหร่าย และนำไปปฏิบัติโดยใช้เป็นกรอบในการ จัดทำงบประมาณรายจ่ายประจำปี งบประมาณรายจ่ายเพิ่มเติมและงบประมาณจากเงินสะสม รวมทั้งวางแนวทาง เพื่อให้บรรลุวัตถุประสงค์ตามโครงการพัฒนาที่กำหนดไว้ในแผนพัฒนาท้องถิ่นนายกององค์การบริหารส่วนตำบล หนองสาหร่าย รายละเอียดปรากฏตามท้ายประกาศนี้

ทั้งนี้ ตั้งแต่วันที่ ๓๑ เดือนมีนาคม ๒๕๖๖ เป็นต้นไป

ประกาศ ณ วันที่ ๓๑เดือนมีนาคม ๒๕๖๖ เป็นต้นไป

(นายมิชา พงษ์สว่าง)

นายกององค์การบริหารส่วนตำบลหนองสาหร่าย

## คำนำ

ตามที่กระทรวงมหาดไทยได้ แจ้งแนวทางปฏิบัติการใช้แผนพัฒนาท้องถิ่นขององค์กรปกครองส่วนท้องถิ่น เพื่อจัดทำบริการสาธารณะหรือกิจกรรมสาธารณะ ตามหนังสือ มท ๐๙๑๐.๓/ว๖๐๘๖ ลงวันที่ ๑๙ สิงหาคม ๒๕๖๕ โดยกำหนดให้ อปท. นำหมุดหมายในแผนพัฒนาเศรษฐกิจและสังคมแห่งชาติ ฉบับที่ ๑๓ ลงรายละเอียดที่มีความสอดคล้องหรือเชื่อมโยงกับยุทธศาสตร์ชาติ ๒๐ ปี (พ.ศ. ๒๕๖๑-๒๕๘๐) แผนพัฒนาจังหวัด/กลุ่มจังหวัด/ภาค ยุทธศาสตร์การพัฒนาขององค์กรปกครองส่วนท้องถิ่นในเขตจังหวัด และยุทธศาสตร์ขององค์กรปกครองส่วนท้องถิ่น ในส่วนที่ ๒ ยุทธศาสตร์องค์กรปกครองส่วนท้องถิ่น และส่วนที่ ๓ การนำแผนพัฒนาท้องถิ่นไปสู่การปฏิบัติ โดย ให้ดำเนินการให้แล้วเสร็จภายในหนึ่งร้อยยี่สิบวัน นับแต่วันประกาศในราชกิจจานุเบกษา นั้น

องค์การบริหารส่วนตำบลหนองสาหร่าย หวังเป็นอย่างยิ่งว่าแผนพัฒนาท้องถิ่น (พ.ศ. ๒๕๖๖-๒๕๗๐) แก่ไข ครั้งที่ ๑ /๒๕๖๖ ฉบับนี้ จะได้ใช้เป็นแนวทางการจัดทำงบประมาณรายจ่าย งบจ่ายขาดเงินสะสม และตอบสนองความต้องการของประชาชนในเขตองค์การบริหารส่วนตำบลหนองสาหร่าย อย่างมีประสิทธิภาพต่อไป

องค์การบริหารส่วนตำบลหนองสาหร่าย

# สารบัญ

บทนำ	หน้า
เหตุผลและความจำเป็น	
ส่วนที่ ๑ สภาพทั่วไปและข้อมูลพื้นฐาน	
๑. ด้านกายภาพ	๑
๒. ด้านการเมือง/การปกครอง	๓
๓. ด้านทางสังคม	๖
๔. ด้านโครงสร้างพื้นฐาน	๖
๕. ด้านเศรษฐกิจ	๙
๖. ด้านศาสนา ประเพณี วัฒนธรรม	๙
๗. ด้านทรัพยากรธรรมชาติ	๑๐
ส่วนที่ ๒ ยุทธศาสตร์การพัฒนา	
๑. แผนยุทธศาสตร์ชาติ ๒๐ ปี (พ.ศ.๒๕๖๑-๒๕๘๐)	๑๑
๒. แผนพัฒนาเศรษฐกิจและสังคมแห่งชาติ ฉบับที่ ๑๓ (พ.ศ.๒๕๖๖-๒๕๗๐)	๒๑
๓. แผนพัฒนาจังหวัด	๒๙
๔. ยุทธศาสตร์องค์การบริหารส่วนจังหวัดนครราชสีมา	๓๖
๕. ยุทธศาสตร์องค์การบริหารส่วนตำบลหนองสาหร่าย	๕๐
๖. การวิเคราะห์เพื่อพัฒนาท้องถิ่น	๖๐
ส่วนที่ ๓ การนำแผนพัฒนาท้องถิ่นไปสู่การปฏิบัติ	
๑. บัญชีสรุปโครงการพัฒนาแผนพัฒนาท้องถิ่น (แบบ ผ.๐๑)	๖๗
๒. บัญชีสรุปโครงการพัฒนาที่นำมาจากแผนพัฒนาหมู่บ้าน(แบบ ผ.๐๑/๑)	๗๐
๒. รายละเอียดโครงการพัฒนาแผนพัฒนาท้องถิ่น (แบบ ผ.๐๒)	๗๒
ยุทธศาสตร์ที่ ๑ ด้านโครงการตามแนวทางพระราชดำริ	๗๒
ยุทธศาสตร์ที่ ๒ ด้านการพัฒนาคุณภาพชีวิต	๗๕
ยุทธศาสตร์ที่ ๓ ด้านพัฒนาเศรษฐกิจ	๑๐๐
ยุทธศาสตร์ที่ ๔ ด้านการพัฒนาเมือง	๑๐๘
ยุทธศาสตร์ที่ ๕ ด้านพัฒนาระบบการบริหารจัดการภาครัฐ	๓๖๒
๓. รายละเอียดโครงการพัฒนาแผนพัฒนาท้องถิ่น (แบบ ผ.๐๒/๑) สำหรับโครงการหมู่บ้าน	๓๗๑
๔. รายละเอียดโครงการพัฒนาแผนพัฒนาท้องถิ่น (แบบ ผ.๐๒/๒) สำหรับโครงการที่เกินศักยภาพ	๓๗๒
๕.บัญชีครุภัณฑ์ (แบบ ผ.๐๓)	๓๗๖
ส่วนที่ ๔ การติดตามและประเมินผล	๔๐๑

\*\*\*\*\*



## หลักการและเหตุผล

องค์การบริหารส่วนตำบลหนองสาหร่าย ได้จัดทำแผนพัฒนาท้องถิ่น (พ.ศ. ๒๕๖๖ - ๒๕๗๐) และมีแก้ไขแผนฯ ครั้งที่ ๑/๒๕๖๕ ๒/๒๕๖๕ และครั้งที่ ๓/๒๕๖๕ ไปแล้วนั้น แต่ทั้งนี้ เนื่องจากว่าองค์การบริหารส่วนตำบลหนองสาหร่าย มีความจำเป็นที่จะต้องแก้ไขแผนพัฒนาท้องถิ่น (พ.ศ. ๒๕๖๖ - ๒๕๗๐) ครั้งที่ ๑/๒๕๖๖ ให้ถูกต้องตามที่กระทรวงมหาดไทยได้ให้องค์การปกครองส่วนท้องถิ่นนำ หมายเหตุในแผนพัฒนาเศรษฐกิจและสังคมแห่งชาติ ฉบับที่ ๑๓ มาจัดทำรายละเอียดที่มีความสอดคล้อง หรือเชื่อมโยงกับยุทธศาสตร์ชาติ ๒๐ ปี แผนพัฒนาจังหวัด/กลุ่มจังหวัด/ภาค ยุทธศาสตร์การพัฒนาของ องค์การปกครองส่วนท้องถิ่นในเขตจังหวัด และยุทธศาสตร์ขององค์การปกครองส่วนท้องถิ่น ในส่วนที่ ๒ ยุทธศาสตร์ขององค์การปกครองส่วนท้องถิ่น และส่วนที่ ๓ การนำแผนพัฒนาท้องถิ่นไปสู่การปฏิบัติ โดยเป็น อำนาจของผู้บริหารท้องถิ่นในการดำเนินการตามระเบียบกระทรวงมหาดไทยว่าด้วยการจัดทำแผนพัฒนาของ องค์การปกครองส่วนท้องถิ่น พ.ศ. ๒๕๔๘ และที่แก้ไขเพิ่มเติม ข้อ ๔ และ ข้อ ๒๑ มาดำเนินการโดยอนุโลม และให้ใช้เป็นการแก้ไขแผนพัฒนาท้องถิ่น ทั้งนี้ ให้ดำเนินการแล้วเสร็จภายใน ๑๒๐ วันนับแต่วันประกาศใน ราชกิจจานุเบกษา กรณีองค์การปกครองส่วนท้องถิ่นไม่อาจดำเนินการแล้วเสร็จตามเวลาที่กำหนดดังกล่าวให้ ผู้บริหารท้องถิ่นดำเนินการตามที่เห็นสมควรและให้นำแนวทางการดำเนินงานตามหนังสือกระทรวงมหาดไทย ที่ มท ๐๘๑๐.๓/ว ๑๒๓๙ ลงวันที่ ๒๑ กุมภาพันธ์ ๒๕๖๕ มาเป็นแนวทางในการปฏิบัติด้วย รายละเอียดตาม หนังสือกระทรวงมหาดไทย ที่ มท ๐๘๑๐.๓/ว ๖๐๘๖ ลงวันที่ ๑๙ สิงหาคม ๒๕๖๕ เรื่อง ชักซ้อมแนวทาง ปฏิบัติการใช้แผนพัฒนาท้องถิ่นขององค์การปกครองส่วนท้องถิ่นเพื่อจัดทำบริการสาธารณะหรือกิจกรรม สาธารณะ ปัจจุบันได้มีประกาศใช้แผนพัฒนาเศรษฐกิจและสังคมแห่งชาติ ฉบับที่ ๑๓ (พ.ศ. ๒๕๖๖ - ๒๕๗๐) ราชกิจจานุเบกษา เมื่อวันที่ ๑ พฤศจิกายน ๒๕๖๕ งานวิเคราะห์นโยบายและแผน สำนักงานปลัด องค์การบริหารส่วนตำบลหนองสาหร่าย อาศัยกฎหมาย ดังนี้

๑ ระเบียบกระทรวงมหาดไทยว่าด้วยการจัดทำแผนพัฒนาขององค์การปกครองส่วนท้องถิ่น พ.ศ. ๒๕๔๘ และที่แก้ไขเพิ่มเติม ดังนี้

ข้อ ๔ “การแก้ไข” หมายความว่า การแก้ไขข้อผิดพลาดในแผนพัฒนาหรือแผนการ ดำเนินงาน ให้ถูกต้องโดยไม่ทำให้วัตถุประสงค์และสาระสำคัญเดิมเปลี่ยนแปลงไป

ข้อ ๒๑ การแก้ไขแผนพัฒนาท้องถิ่นเป็นอำนาจของผู้บริหารท้องถิ่น

เมื่อผู้บริหารท้องถิ่นได้เห็นชอบแผนพัฒนาท้องถิ่นที่แก้ไขแล้ว ให้ปิดประกาศให้ประชาชน ทราบโดยเปิดเผยไม่น้อยกว่าสามสิบวันนับแต่วันที่ผู้บริหารท้องถิ่นเห็นชอบ พร้อมทั้งแจ้งสภาท้องถิ่น อำเภอ และจังหวัดทราบด้วย

๒ หนังสือกระทรวงมหาดไทย ที่ มท ๐๘๑๐.๓/ว ๖๐๘๖ ลงวันที่ ๑๙ สิงหาคม ๒๕๖๕ ประเด็นที่ ๑๒. การประกาศใช้แผนพัฒนาเศรษฐกิจและสังคมแห่งชาติ ฉบับที่ ๑๓ (พ.ศ. ๒๕๖๖-๒๕๗๐)

(๑) ความหมายสำคัญหรือคำสำคัญ ๑๒.๑ องค์การปกครองส่วนท้องถิ่นนำแผนพัฒนา เศรษฐกิจและสังคมแห่งชาติ ฉบับที่ ๑๓ (พ.ศ. ๒๕๖๖-๒๕๗๐) ปรับใช้ในส่วนที่สอดคล้องหรือเชื่อมโยงกับ การพัฒนาท้องถิ่นขององค์การปกครองส่วนท้องถิ่น

(๒) ความหมายสำคัญหรือคำสำคัญ ๑๒.๒ ในระยะเริ่มแรกของการประกาศใช้ แผนพัฒนาเศรษฐกิจและสังคมแห่งชาติ ฉบับที่ ๑๓ (พ.ศ. ๒๕๖๖-๒๕๗๐)

(๓) ความหมายสำคัญหรือคำสำคัญ ๑๒.๓ การลงหมายเหตุในแผนพัฒนาเศรษฐกิจ และสังคมแห่งชาติฉบับที่ ๑๓ ภายหลังจากตามข้อ ๑๒.๒ หรือภายหลังจากที่มีราชกิจจานุเบกษา ประกาศใช้ แผนพัฒนาเศรษฐกิจและสังคมแห่งชาติ ฉบับที่ ๑๓ (พ.ศ. ๒๕๖๖-๒๕๗๐) เกินหนึ่งร้อยยี่สิบวันแล้ว

๓ หนังสือกระทรวงมหาดไทย ที่ มท ๐๘๑๐.๓/ว ๗๕๐๙ ลงวันที่ ๗ ตุลาคม ๒๕๖๕ (ข้อ๓) องค์กรปกครองส่วนท้องถิ่นใช้รูปแบบบัญชีโครงการในแผนพัฒนาท้องถิ่นตามรูปแบบหนังสือ กระทรวงมหาดไทย ด่วนที่สุด ที่ มท ๐๘๑๐.๓/ว ๗๔๖๗ ลงวันที่ ๑๔ ธันวาคม ๒๕๖๓ ตามปกติเมื่อมีราชกิจจานุเบกษาประกาศใช้แผนพัฒนาเศรษฐกิจและสังคมแห่งชาติ ฉบับที่ ๑๓ (พ.ศ. ๒๕๖๖-๒๕๗๐) ให้ องค์กรปกครองส่วนท้องถิ่นดำเนินการแก้ไขแผนพัฒนาท้องถิ่นให้แล้วเสร็จภายใน ๑๒๐ วัน หากดำเนินการไม่แล้วเสร็จเป็นดุลยพินิจของผู้บริหารท้องถิ่น กรณียุทธศาสตร์ชาติ ๒๐ ปี แผนพัฒนาเศรษฐกิจและสังคมแห่งชาติ ฉบับที่ ๑๓ เป้าหมายการพัฒนาที่ยั่งยืน (SDGs) ยุทธศาสตร์การพัฒนาขององค์กรปกครองส่วนท้องถิ่นในเขตจังหวัด ไม่มีข้อมูลที่สอดคล้องหรือเชื่อมโยงกับยุทธศาสตร์ขององค์กรปกครองส่วนท้องถิ่นหรือโครงการพัฒนาท้องถิ่นในส่วนที่ ๓ การนำแผนพัฒนาท้องถิ่นไปสู่การปฏิบัติ องค์กรปกครองส่วนท้องถิ่นไม่ต้องดำเนินการนำข้อมูลมาลงในแผนพัฒนาท้องถิ่น

๔ หนังสือกระทรวงมหาดไทย ที่ มท ๐๘๑๐.๓/ว ๑๒๓๙ ลงวันที่ ๒๑ กุมภาพันธ์ ๒๕๖๖ ดังนี้ (๑) ข้อ ๑. ให้องค์กรปกครองส่วนท้องถิ่นนำข้อมูลยุทธศาสตร์ชาติ ๒๐ ปี (พ.ศ. ๒๕๖๑ - ๒๕๘๐) แผนพัฒนาเศรษฐกิจและสังคมแห่งชาติ ฉบับที่ ๑๓ (พ.ศ. ๒๕๖๖ - ๒๕๗๐) เป้าหมายการพัฒนาที่ยั่งยืน (Sustainable Development Goals: SDGs) แผนพัฒนาจังหวัด/กลุ่มจังหวัด/ภาค ยุทธศาสตร์การพัฒนาขององค์กรปกครองส่วนท้องถิ่นในเขตจังหวัดและยุทธศาสตร์ขององค์กรปกครองส่วนท้องถิ่นมาปรับใช้ในการพัฒนาท้องถิ่นเชิงพื้นที่ขององค์กรปกครองส่วนท้องถิ่นและให้ใช้แผนพัฒนาท้องถิ่นเป็นกรอบในการจัดทำงบประมาณรายจ่ายขององค์กรปกครองส่วนท้องถิ่นตามหน้าที่และอำนาจ ฯลฯ

(๒) ข้อ ๔. กรณีองค์กรปกครองส่วนท้องถิ่นใดที่ไม่สามารถดำเนินการนำหมุดหมายในแผนพัฒนาเศรษฐกิจและสังคมแห่งชาติ ฉบับที่ ๑๓ (พ.ศ. ๒๕๖๖ - ๒๕๗๐) มาลงรายละเอียดที่มีความสอดคล้องหรือเชื่อมโยงกับยุทธศาสตร์ชาติ ๒๐ ปี (พ.ศ. ๒๕๖๑- ๒๕๘๐) แผนพัฒนาจังหวัด/กลุ่มจังหวัด/ภาค ยุทธศาสตร์การพัฒนาขององค์กรปกครองส่วนท้องถิ่นในเขตจังหวัด และยุทธศาสตร์ขององค์กรปกครองส่วนท้องถิ่น ในส่วนที่ ๒ ยุทธศาสตร์องค์กรปกครองส่วนท้องถิ่น และส่วนที่ ๓ การนำแผนพัฒนาท้องถิ่นไปสู่การปฏิบัติให้แล้วเสร็จภายใน ๑๒๐ วัน ตามหนังสือกระทรวงมหาดไทย ที่ มท ๐๘๑๐.๓/ว ๖๐๘๖ ลงวันที่ ๑๙ สิงหาคม ๒๕๖๕ และตามข้อ ๑ ให้เป็นดุลยพินิจของผู้บริหารท้องถิ่น ในการผ่อนผันการดำเนินการกรณีดังกล่าว

งานวิเคราะห์นโยบายและแผน สำนักงานปลัด องค์การบริหารส่วนตำบลหนองสาหร่าย พิจารณาแล้ว จึงเสนอนายกองค์การบริหารส่วนตำบลหนองสาหร่าย เพื่อดำเนินการประกาศใช้ให้แล้วเสร็จ ภายในวันที่ ๓๐ มิถุนายน พ.ศ.๒๕๖๖

**ส่วนที่ ๑**  
**สภาพทั่วไปและข้อมูลพื้นฐาน**  
**ขององค์การบริหารส่วนตำบลหนองสาหร่าย**

**๑. ด้านกายภาพ**

องค์การบริหารส่วนตำบลหนองสาหร่าย อดีตเป็นป่าดงดิบมีกลุ่มบุคคลอพยพตั้งถิ่นฐานบ้านเรือนใกล้หนองน้ำมีสาหร่ายสีเขียวเต็มไปหมดจึงได้ตั้งชื่อว่า”หนองสาหร่าย” อยู่ในเขตตำบลจันทน์ทีก อำเภอสี่คิ้ว จังหวัดนครราชสีมา ในวันที่ ๒๑ พฤศจิกายน ๒๕๑๖ แยกตำบลออกจากตำบลจันทน์ทีก อำเภอสี่คิ้ว เป็นตำบลหนองสาหร่าย และขึ้นกับอำเภอบางบาล ในปี พ.ศ. ๒๕๓๗ ได้มีการประกาศใช้พระราชบัญญัติสภาตำบลและองค์การบริหารส่วนตำบล พ.ศ. ๒๕๓๗ (ราชกิจจานุเบกษา เล่ม ๑๑๑ ตอนที่ ๕๓ ก. ลงวันที่ ๒ ธันวาคม ๒๕๓๗) เป็นกฎหมายที่ใช้จัดระเบียบการบริหารงานในตำแหน่งแทนประกาศคณะปฏิวัติ ฉบับที่ ๓๒๖ ลงวันที่ ๑๓ ธันวาคม ๒๕๑๕

การปรับฐานะการบริหารงานในระดับตำบลในรูปแบบสภาตำบลหนองสาหร่าย เป็นอาคารสภา ก่อสร้างขึ้นตามเงินโครงการเงินผันในสมัย ม.ร.ว.คึกฤทธิ์ ปราโมทย์ เป็นนายกรัฐมนตรี เมื่อวันที่ ๓๐ กันยายน ๒๕๑๘ ใช้งบประมาณในการก่อสร้าง ๙๐,๐๐๐ บาท นับตั้งแต่ พ.ร.บ.สภาตำบลและองค์การบริหารส่วนตำบล พ.ศ. ๒๕๓๗ มีผลบังคับใช้เมื่อวันที่ ๒ มีนาคม ๒๕๓๘ ได้จัดตั้งเป็นองค์การบริหารส่วนตำบลหนองสาหร่าย

**๑.๑ ที่ตั้งของตำบลหนองสาหร่าย และหมู่บ้านจำนวน ๒๕ หมู่บ้าน**

ที่ตั้งเลขที่ - ถนนนิคมลำตะคอง ตำบลหนองสาหร่าย อำเภอบางบาล จังหวัดนครราชสีมา  
โทร/โทรสาร. ๐-๐๔๔๓๑-๕๑๐๓

**๑.๒ ลักษณะภูมิประเทศ** ทางตอนเหนือของตำบลหนองสาหร่ายมีลักษณะเป็นภูเขาและอ่างเก็บน้ำลำตะคอง เป็นที่ราบลุ่มและที่ดอน มีต้นน้ำลำตะคองไหลผ่าน ส่วนทางตอนกลางและทางตอนใต้ของตำบล เป็นที่ราบเอียงมีลำตะคอง คลองยาง และคลองหินลับ ผ่านตำบลแล้วไหลลงสู่อ่างเก็บน้ำลำตะคอง ประชากรในพื้นที่ส่วนใหญ่ทำการเกษตร เลี้ยงสัตว์ รับจ้าง เป็นต้น

**๑.๒.๑ องค์การบริหารส่วนตำบลหนองสาหร่าย มีอาณาเขตติดต่อ ดังนี้**

- ▲ ทิศเหนือ ติดต่อกับ ต.จันทน์ทีก อ.บางบาล และตำบลคลองไผ่ อ.สี่คิ้ว จ.นครราชสีมา
- ▼ ทิศใต้ ติดต่อกับ ต.วังกะทะ และ ต.ชนงพระ อ.บางบาล จ.นครราชสีมา
- ทิศตะวันออก ติดต่อกับ ต.คลองไผ่ อ.สี่คิ้ว ต.วังไทร และ ต. คลองม่วง อ.บางบาล นม.
- ◀ ทิศตะวันตก ติดต่อกับ ต.บางบาล และ ต.ชนงพระ อ.บางบาล จ.นครราชสีมา

**๑.๓ สภาพภูมิอากาศ มี ๓ ฤดู คือ**

- ฤดูฝน จากเดือนพฤษภาคม ถึงเดือนตุลาคม
- ฤดูหนาว จากเดือนพฤศจิกายน ถึงเดือนมกราคม
- ฤดูร้อน จากเดือนกุมภาพันธ์ ถึงเดือนเมษายน

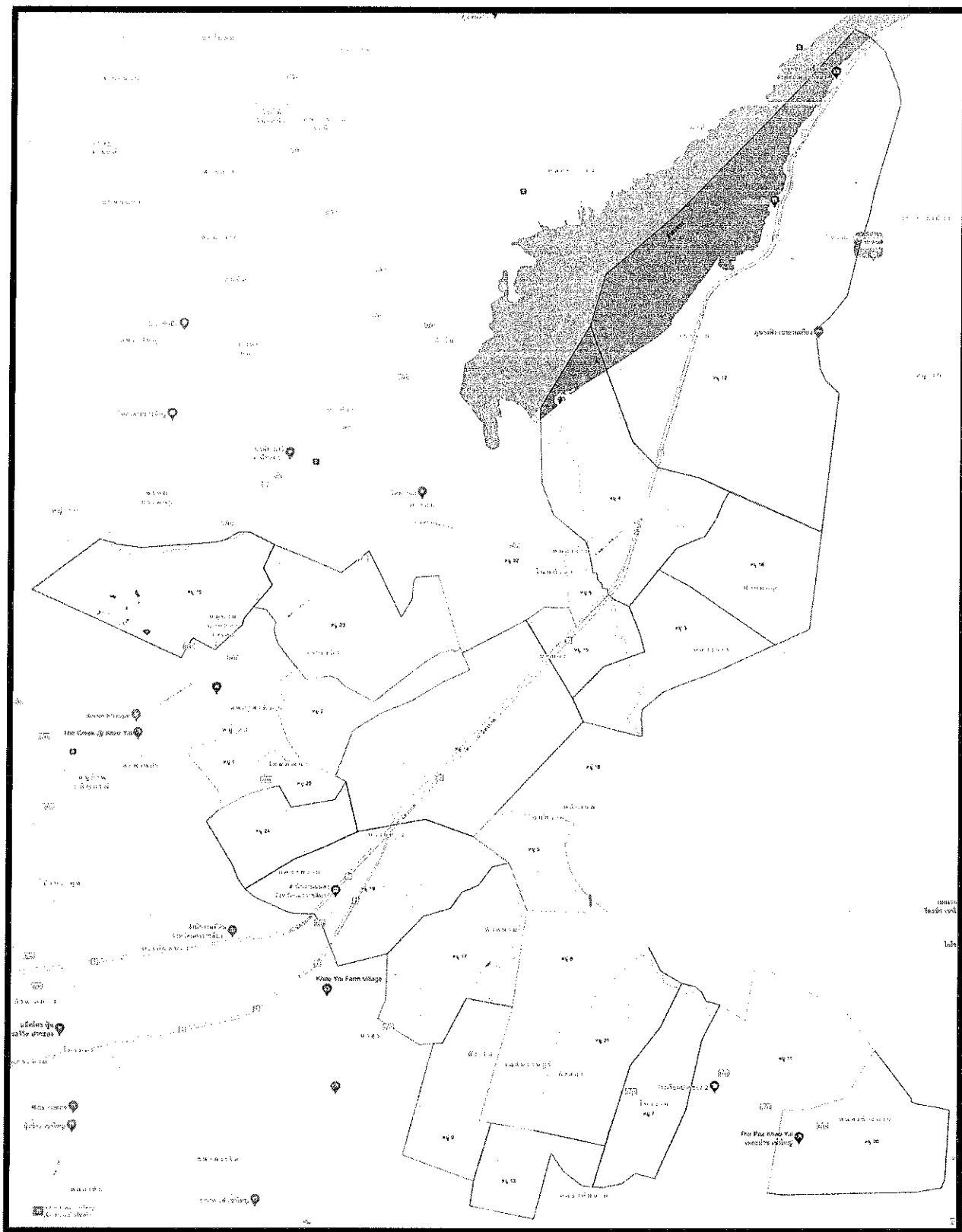

แผนที่ แสดงอาณาเขตขององค์การบริหารส่วนตำบลหนองสาหร่าย

## ๒. ด้านการเมือง/การปกครอง

๒.๑ ลักษณะโครงสร้างองค์การบริหารส่วนตำบลฝ่ายการเมือง ได้แก่

สภาองค์การบริหารส่วนตำบลหนองสาหร่าย คือ สมาชิกสภาอบต. ซึ่งได้รับเลือกตั้งจากราษฎรหมู่บ้านละ ๑ คน มีทั้งหมด ๒๕ คน

หมู่ที่ ๑	บ้านโนนอุดม	นายพงศธร หงษ์คำดี
หมู่ที่ ๒	บ้านโคกสง่า	นายนเรศ จิตรประไพ
หมู่ที่ ๓	บ้านคลองยาง	นายศุภชัย สมใจเพ็ง
หมู่ที่ ๔	บ้านหนองคู	นายชัยภัทร ทองคล้าย
หมู่ที่ ๕	บ้านซับหวาย	นายมานพ ศรีอินทร์
หมู่ที่ ๖	บ้านหนองจาน	นายประคอง ชมจันทร์
หมู่ที่ ๗	บ้านไทรงาม	นายณรงค์ศักดิ์ พูลทอง
หมู่ที่ ๘	บ้านฝั่ง ๒	นายกฤษณ์ วัฒนากลาง
หมู่ที่ ๙	บ้านฝั่ง ๑๓	นายสำเร็จ อรุณรับ
หมู่ที่ ๑๐	บ้านท่ามะนาว	นายไพฑูล พรหมจันทิก
หมู่ที่ ๑๑	บ้านซับยาง	นางนิภา ทำสวน
หมู่ที่ ๑๒	บ้านเขาน้อย	นายสมหวัง ดินขุนทด
หมู่ที่ ๑๓	บ้านหนองไม้เหลือง	นายจวบ แบนขุนทด
หมู่ที่ ๑๔	บ้านหนองไผ่ล้อม	น.ส.โสภา ทวีชัย
หมู่ที่ ๑๕	บ้านบ่อทอง	นางไสว โหมขุนทด
หมู่ที่ ๑๖	บ้านฝายมอญ	นางจรรย์ จันทรหอม
หมู่ที่ ๑๗	บ้านหัวสนาม	นางบุณิกา ดีล้วน
หมู่ที่ ๑๘	บ้านหลักเขต	นายเด่น สร้อยศรี
หมู่ที่ ๑๙	บ้านคลองทราย	น.ส.ศิริพร ฉันทากุล
หมู่ที่ ๒๐	บ้านหนองข้างตาย	นายดำรง นะรินทร์นอก
หมู่ที่ ๒๑	บ้านเฉลิมราษฎร์	นายสนธยา เกิดปัญญา
หมู่ที่ ๒๒	บ้านโนนป่าดัว	นางลำไพ คราวจันทิก
หมู่ที่ ๒๓	บ้านเขาเสด็จ	นางน้อย สีดาวงษ์
หมู่ที่ ๒๔	บ้านทรายทอง	นายอรัชคาน ปาทาน
หมู่ที่ ๒๕	บ้านใหม่พัฒนา	นายณัฐพล พงษ์พันธ์

ประธานสภา ชื่อ นายสมหวัง ดินขุนทด

รองประธานสภา ชื่อ นางลำไพ คราวจันทิก

### คณะผู้บริหารองค์การบริหารส่วนตำบล

- |                              |                                  |
|------------------------------|----------------------------------|
| ๑. นายกองค์การบริหารส่วนตำบล | ชื่อ นายมิชา พงษ์สว่าง           |
| ๒. รองนายก อบต.              | ชื่อ นายสิทธิชัย สิทธิอภิธนาภิกษ |
| ๓. รองนายก อบต.              | ชื่อ นายกิตติ พงษ์สว่าง          |
| ๔. เลขานุการนายก อบต.        | ชื่อ นางสาวชาลีมา พงษ์สว่าง      |

ฝ่ายประจำได้แก่ พนักงานส่วนตำบล จำนวน ๑๑๐ คน ข้อมูลอื่นๆ กำหนดตำบล  
หนองสาหร่ายและผู้ใหญ่บ้าน ทั้งหมด ๒๗ คน รวมสารวัตรกำนัน ประกอบไปด้วย

หมู่ที่ ๑ บ้านโนนอุดม	นางสาวทองเต็ม พิศาลสาสน์
หมู่ที่ ๒ บ้านโคกสง่า	นายพรพินิจ พัฒนากุล
หมู่ที่ ๓ บ้านคลองยาง	นายยุรพันธ์ ควรแย้ม
หมู่ที่ ๔ บ้านหนองคู	นายคมสัน จงสูงเนิน
หมู่ที่ ๕ บ้านซับหวาย	นายบรรจง พิงสันเทียะ
หมู่ที่ ๖ บ้านหนองจาน	นายทงศักดิ์ พลจันทิก
หมู่ที่ ๗ บ้านไทรงาม	น.ส.รุ่งรัศมี ศิริพันธ์
หมู่ที่ ๘ บ้านผิง ๒	นายสนม เสมาทัด
หมู่ที่ ๙ บ้านผิง ๑๓	นายเสน่ห์ สีแป้ง
หมู่ที่ ๑๐ บ้านท่ามะนาว	นายสมพงษ์ โทจันทิก
หมู่ที่ ๑๑ บ้านซับยาง	นายชวกร ทำสวน
หมู่ที่ ๑๒ บ้านเขาน้อย	นายศุภกุล ธีัญญเจริญ
หมู่ที่ ๑๓ บ้านหนองไม้เหลือง	นายบรรจบ ปราณีตพลกรัง
หมู่ที่ ๑๔ บ้านหนองไผ่ล้อม	นายจำเนียร แก่นทอง
หมู่ที่ ๑๕ บ้านป่อทอง	นายอลงกต แช่อย
หมู่ที่ ๑๖ บ้านฝายมอญ	นายประมิตร ทองดี
หมู่ที่ ๑๗ บ้านหัวสนาม	นายพรหมจันทร์ บุญเพิ่ม
หมู่ที่ ๑๘ บ้านหลักเขต	นายจักรกริช พัดน้อย
หมู่ที่ ๑๙ บ้านคลองทราย	นายสันติ ปาทาน
หมู่ที่ ๒๐ บ้านหนองข้างตาย	นายนภตล ครุฑทวารินทร์
หมู่ที่ ๒๑ บ้านเฉลิมราษฎร์	นายธีระพล เกิดปัญญา
หมู่ที่ ๒๒ บ้านโนนป่าดิว	นายสมหมาย คราวจันทิก
หมู่ที่ ๒๓ บ้านเขาเสด็จ	นายสะอาด สุขจันทิก
หมู่ที่ ๒๔ บ้านทรายทอง	น.ส.แอนนา ปาทาน
หมู่ที่ ๒๕ บ้านใหม่พัฒนา	น.ส.จันทรา ชัมสุวรรณ

ผู้นำชุมชนในตำบลหนองสาหร่าย

๑. นายสันติ ปาทาน	กำนันตำบลหนองสาหร่าย
๒. นางสาวสรินทร์ พงษ์สว่าง	สารวัตรกำนัน
๓. นายบรรเจิด โพคำ	สารวัตรกำนัน
๔. น.ส.เดือนฉาย แสงดาว	แพทย์ประจำตำบล

จุดเด่นของพื้นที่ (ที่เอื้อต่อการพัฒนาตำบล)

เป็นองค์การบริหารส่วนตำบลที่อยู่ใกล้อำเภอมากที่สุด การเดินทางสะดวก สามารถติดต่อกับหน่วยงานราชการอื่นๆ ในอำเภอปากช่องสะดวกทันต่อเวลาจุดเด่นที่เอื้ออำนวย และสามารถใช้พื้นที่เขตอ่างน้ำลำตะคองเป็นแหล่งท่องเที่ยว และทำสวนสาธารณะ สวนสุขภาพ

## ๒.๒ การปกครองและพื้นที่รับผิดชอบ

องค์การบริหารส่วนตำบลหนองสาหร่ายมีพื้นที่ทั้งหมดประมาณ ๙๒,๐๓๙ ไร่ ๑๗๙ ตารางกิโลเมตร โดยเป็นพื้นที่ในเขตเทศบาลประมาณ ๔.๓๒ ตารางกิโลเมตร หรือประมาณ ๒,๗๑๗ ไร่

ตราสัญลักษณ์องค์การบริหารส่วนตำบลหนองสาหร่าย



คำอธิบายตราเครื่องหมายขององค์การบริหารส่วนตำบลหนองสาหร่าย

ขนาด : เป็นตรารูปวงกลมขนาดเส้นผ่าศูนย์กลาง ๕ เซนติเมตร

ขอบเบื้องบนระบุข้อความย่อว่า “อบต.หนองสาหร่าย” และขอบเบื้องล่างระบุคำย่อว่า “อ.ปากช่อง จ.นครราชสีมา” ตอนกลางของตราเครื่องหมายขององค์การบริหารส่วนตำบลหนองสาหร่าย มีรูปต่างๆบรรจุอยู่ดังนี้

รูปภูเขา หมายถึง ความหนักแน่น มั่นคง ความอุดมสมบูรณ์

รูปดวงอาทิตย์ หมายถึง แสงสว่างความรุ่งเรืองและความเที่ยงธรรม

รูปก้อนเมฆ หมายถึง การทำงานเป็นกลุ่มก้อนมีความชุ่มชื้น ร่มเย็น

รูปอ่างเก็บน้ำ หมายถึง ความอุดมสมบูรณ์มากด้วยพืชพรรณธัญญาหารและทุ่งหญ้า

## ๓. ประชากร

ตารางที่ ๑ แสดงจำนวนประชากรจำแนกตามหมู่บ้าน

หมู่	ชื่อบ้าน	จำนวนครัวเรือน	จำนวนประชากร		
			ชาย	หญิง	รวม
๑	โนนอุดม	๑,๐๓๓	๑,๐๕๒	๑,๑๓๕	๒,๑๘๗
๒	โคกสง่า	๒,๒๗๘	๒,๐๓๘	๒,๒๖๕	๔,๓๐๓
๓	คลองยาง	๓๘๗	๕๐๑	๔๖๐	๙๖๑
๔	หนองคู	๑,๕๒๓	๑,๔๙๒	๑,๒๒๕	๒,๗๑๗
๕	ซับหวาย	๒๓๘	๒๘๖	๒๘๑	๕๖๗

๖	หนองจาง	๒๙๐	๓๓๔	๓๗๙	๗๑๓
๗	ไทรงาม	๕๙๑	๔๙๖	๔๘๔	๙๘๐
๘	ฝั่ง ๒	๔๒๓	๓๓๑	๓๕๘	๖๘๙
๙	ฝั่ง ๑๓	๖๙๔	๔๐๗	๔๔๖	๘๕๓
๑๐	ท่ามะนาว	๑,๑๙๐	๑,๑๓๗	๑,๒๐๓	๒,๓๔๐
๑๑	ซึบยาง	๘๓๒	๖๕๖	๖๕๙	๑,๓๑๕
๑๒	เขาน้อย	๗๔๒	๘๗๖	๗๖๓	๑,๖๓๙
๑๓	หนองไม้เกลือ	๑๘๖	๒๐๓	๒๑๑	๔๑๔
๑๔	หนองไผ่ล้อม	๖๓๓	๕๒๕	๕๕๓	๑,๐๗๘
๑๕	บ่อทอง	๔๕๕	๗๓๙	๗๔๓	๑,๔๘๒
๑๖	ฝายมอญ	๑๘๙	๓๕๗	๓๒๗	๖๘๐
๑๗	หัวสนาม	๗๑๒	๗๗๔	๘๐๕	๑,๕๗๙
๑๘	หลักเขต	๓๘๖	๕๐๒	๕๐๒	๑,๐๐๔
๑๙	คลองทราย	๘๑๑	๗๕๑	๗๘๖	๑,๕๓๗
๒๐	หนองข้างตาย	๒๗๘	๒๕๕	๒๔๖	๕๐๑
๒๑	เฉลิมพระเกียรติ	๓๖๒	๒๓๕	๒๘๓	๕๑๘
๒๒	โนนป่าตีว	๕๐๙	๖๓๔	๖๙๐	๑,๓๒๔
๒๓	เขาเสด็จ	๘๖๐	๖๓๑	๕๙๘	๑,๒๒๙
๒๔	ทราบทอง	๔๕๕	๕๐๑	๕๕๗	๑,๐๕๘
๒๕	ใหม่พัฒนา	๖๔๖	๗๙๗	๘๗๘	๑,๖๗๕
รวม		๑๖,๗๐๓	๑๖,๕๑๐	๑๖,๘๓๗	๓๓,๓๔๗

ข้อมูล ณ เดือน กันยายน ๒๕๖๕

## ๓. สภาพทางสังคม

## ๓.๑ สถานศึกษา

โรงเรียนประถมศึกษา (สปช.) ๗ แห่ง ประกอบด้วย



ที่	ชื่อโรงเรียน	บุคลากร	จำนวนครูและนักเรียน (คน)			หมายเหตุ
			ชาย	หญิง	รวม	
๑	โรงเรียนไตรรัตน์วิทยาคาร	ครู	๘	๒๑	๒๙	
		นักเรียน	๑๘๔	๑๖๐	๓๔๔	
๒	โรงเรียนบ้านป่อทอง	ครู	๔	๕	๙	
		นักเรียน	๓๑	๓๖	๖๗	
๓	โรงเรียนบ้านซับหวาย	ครู	๓	๖	๙	
		นักเรียน	๕๘	๕๗	๑๑๕	
๔	โรงเรียนบ้านคลองยาง	ครู	๑๒	๒๗	๓๙	
		นักเรียน	๒๔๗	๒๓๔	๔๘๑	
๕	โรงเรียนนิคมชลประทาน สงเคราะห์	ครู	๒	๘	๑๐	
		นักเรียน	๗๕	๕๘	๑๓๓	
๖	โรงเรียนนิคมสร้างตนเอง ลำตะคอง ๑	ครู	๔	๑๕	๑๙	
		นักเรียน	๘๗	๘๔	๑๗๑	
๗	โรงเรียนบ้านท่ามะนาว	ครู	๒	๔	๖	
		นักเรียน	๕๔	๓๔	๘๘	

ข้อมูลเด็ก อนุบาล ๑-ประถมศึกษา ๖ ณ วันที่ ๔ พฤศจิกายน ๒๕๖๔

## ศูนย์พัฒนาเด็กเล็ก ๕ แห่ง ประกอบด้วย

ที่	ชื่อโรงเรียน	บุคลากร	จำนวนครูและนักเรียน (คน)			หมายเหตุ
			ชาย	หญิง	รวม	
๑	ศูนย์พัฒนาเด็กเล็กบ้านโคกสง่า	ผดต.	-	๔	๔	
		นักเรียน	๑๓	๑๗	๓๐	
๒	ศูนย์พัฒนาเด็กเล็กบ้านหนองคู	ผดต.	-	๕	๕	
		นักเรียน	๒๗	๒๘	๕๕	
๓	ศูนย์พัฒนาเด็กเล็กบ้านหัวสนาม	ผดต.	-	๒	๒	
		นักเรียน	๓	๘	๑๑	
๔	ศูนย์พัฒนาเด็กเล็กบ้านซับหวาย	ผดต.	-	๓	๓	
		นักเรียน	๑๒	๑๓	๒๕	
๕	ศูนย์พัฒนาเด็กเล็กนิคม ชลประทานสงเคราะห์	ผดต.	-	๒	๒	
		นักเรียน	๗	๑๐	๑๗	

ข้อมูล ณ วันที่ ๔ พฤศจิกายน ๒๕๖๔

## ๓.๒ สาธารณสุข โรงพยาบาลส่งเสริมสุขภาพตำบล ๒ แห่ง ประกอบด้วย

๑. โรงพยาบาลส่งเสริมสุขภาพชุมชนเฉลิมพระเกียรติ
๒. โรงพยาบาลส่งเสริมสุขภาพชุมชนป่อทอง

### ๓.๓ อาชญากรรม ความปลอดภัยในชีวิตและทรัพย์สิน

- สถานีตำรวจภูธรหนองสาหร่าย ๑ แห่ง ตั้งอยู่หมู่ที่ ๑๔ บ้านหนองไผ่ล้อม
- ศูนย์ฝึกยุทธวิธีตำรวจกลาง ๑ แห่ง ตั้งอยู่หมู่ที่ ๑๔ บ้านหนองไผ่ล้อม
- ป้อมยาม/จุดตรวจประจำหมู่บ้าน ๒๕ แห่ง

### ๓.๔ ด้านสังคมสงเคราะห์

- ผู้รับเบี้ยยังชีพผู้สูงอายุ จำนวน ๔,๖๙๙ ราย
- ผู้รับเบี้ยยังชีพผู้การ จำนวน ๑,๐๔๙ ราย
- ผู้รับเบี้ยยังชีพผู้ป่วยติดเตียง จำนวน ๑๗ ราย

## ๔. ระบบบริการพื้นฐาน

จำนวนหมู่บ้าน เป็นเขตองค์การบริหารส่วนตำบลหนองสาหร่าย เต็มพื้นที่ ๒๐ หมู่ ประกอบด้วย หมู่ที่ ๓ , ๔ , ๕ , ๖ , ๗ , ๘ , ๙ , ๑๐ , ๑๑ , ๑๒ , ๑๓ , ๑๔ , ๑๕ , ๑๖ , ๑๗ , ๑๘ , ๑๙ , ๒๐ , ๒๑ , ๒๒ , ๒๔ และอยู่ในเขตเทศบาลเมืองปากช่อง เป็นบางส่วน ๕ หมู่ ประกอบด้วย หมู่ที่ ๑ , ๒ , ๑๐ , ๒๓ , ๒๕ ท้องถิ่นอื่นในเขตองค์การบริหารส่วนตำบล จำนวนเทศบาล ๑ แห่ง คือเทศบาลเมืองปากช่อง

### ๔.๑ การคมนาคม

เส้นทางคมนาคมที่จำเป็นมี ๒ สาย ประกอบด้วย

- ถนนสายนิคมลำตะคอง เป็นถนนลาดยางสายหลัก เชื่อมหมู่บ้านในเขตตำบลหนองสาหร่าย และเขตตำบลอื่นๆ ระยะทาง ๕๐ กิโลเมตร
- ถนนสายวังไทร-ซับพลู เป็นถนนลาดยางเชื่อมเขตตำบลหนองสาหร่าย (เพราะมีหมู่บ้าน ๔ หมู่) กับ ตำบลวังไทร สภาพชำรุดบางช่วง ระยะทาง ๓๐ กิโลเมตร

เส้นทางเชื่อมระหว่างหมู่บ้าน มีถนนลาดยาง ถนนคสล. ถนนหินคลุก

ที่	ชื่อหมู่บ้าน	ระยะทางตลอดสายทาง (ม.)	จำนวนสายทาง (สาย)	ประเภทผิวจราจร				หมายเหตุ
				คสล. (ม.)	ลาดยาง (ม.)	ลูกรัง/หินคลุก (ม.)	ทางล้าลอง (ม.)	
๑	โนนอุดม	๕,๑๐๐		๔,๐๐๐	๑,๑๐๐			
๒	โคกสง่า	๕,๘๐๐		๔,๓๐๐		๑,๕๐๐		
๓	คลองยาง	๑,๐๑๐		๑,๐๑๐				
๔	หนองคู	๔,๗๕๐		๔,๒๐๐	๕๕๐			
๕	ซับหวาย	๓,๓๔๕		๓,๓๔๕				
๖	หนองจาน	๒,๑๐๐		๙๐๐	๑,๒๐๐			
๗	ไทรงาม	๑,๗๒๐		๑,๕๒๐	๒๐๐			
๘	ฝั่ง ๒	๔,๐๕๙		๑,๑๕๙	๒,๙๐๐			
๙	ฝั่ง ๑๓	๓,๙๓๐		๒,๗๐๐	๑,๒๓๐			
๑๐	ท่ามะนาว	๕,๒๐๐		๒,๘๐๐	๒,๔๐๐			
๑๑	ซับยาง	๓,๓๐๐		๒,๑๐๐	๑,๒๐๐			
๑๒	เขาน้อย	๒,๔๐๐		๒,๔๐๐				

๑๓	หนองไม้เหลียง	๒,๙๑๘		๒,๒๖๐	๖๕๘		
๑๔	หนองไผ่ล้อม	๑,๓๐๐		๑,๓๐๐			
๑๕	บ่อทอง	๒,๕๐๐		๒,๕๐๐			
๑๖	ฝายมอญ	๑,๖๕๐		๑,๖๕๐			
๑๗	หัวสนาม	๓,๘๐๐		๓,๘๐๐			
๑๘	หลักเขต	๖,๒๕๐		๓,๒๕๐		๓,๐๐๐	
๑๙	คลองทราย	๑,๖๐๐		๑,๖๐๐			
๒๐	หนองข้างตายเป็น	๒,๓๕๐		๒,๓๕๐			
๒๑	เฉลิมราษฎร์	๒,๘๖๐		๒,๕๖๐	๓๐๐		
๒๒	โนนป่าดิว	๓,๘๐๐		๓,๘๐๐			
๒๓	เขาเสด็จ	๓,๖๒๐		๓,๖๒๐			
๒๔	ทรายทอง	๓,๓๖๐		๓,๓๖๐			
๒๕	ใหม่พัฒนา	๒,๐๐๐		๒,๐๐๐			

๔.๒ การไฟฟ้า องค์การบริหารส่วนตำบลหนองสาหร่ายมี ๒๕ หมู่บ้าน มีไฟฟ้าครบทุกหมู่บ้านแต่ไม่ครบทุกครัวเรือน

#### ๔.๓ การโทรคมนาคม

ที่ทำการไปรษณีย์ - แห่ง สถานโทรคมนาคมอื่นๆ - แห่ง  
โทรศัพทสาธารณะ - แห่ง วิทยุชุมชน - แห่ง

#### ๕.ระบบเศรษฐกิจ

สภาพทางเศรษฐกิจ การประกอบอาชีพ ประชากรในพื้นที่ส่วนใหญ่ประกอบอาชีพเกษตรกรรมเป็นหลัก ได้แก่ ทำสวน สวนน้อยหน่า สวนกล้วย สวนขนุน สวนมะม่วง ทำไร่ ไร่มัน ลำปะลั้ว ไร่ข้าวโพด ไร่อ้อย พื้นที่ดินส่วนใหญ่เป็นของทหาร ชาวบ้านต้องเช่าที่ราชพัสดุ ทำกินมีทั้งที่เกษตรกรเป็นเจ้าของและที่ต้องเช่า แยกเป็นดังนี้

- การเกษตรกรรม ๕๐ % - ปศุสัตว์ ๓๐ %  
- ค่าขาย ธุรกิจทั่วไป ๕ % - รัฐบาล ๕ %  
- รับจ้างทั่วไป ๑๐ %

หน่วยธุรกิจในเขตองค์การบริหารส่วนตำบล

- ปั้มน้ำมันและก๊าซ ๑๐ แห่ง - โรงงานอุตสาหกรรม ๑๓ แห่ง  
- บริษัท/ห้างหุ้นส่วนจำกัด ๙ แห่ง - ร้านค้า ๒๐๗ แห่ง

#### ๖. ศาสนา ประเพณี วัฒนธรรม

สถาบันและองค์กรทางศาสนา วัด/สำนักสงฆ์ ๑๗ แห่ง ประกอบด้วย

๑. วัดไตรรัตน์ ม.๔ ๒. วัดเขาน้อย ม.๑๒ ๓. วัดบ่อทอง ม.๑๕  
๔. วัดคลองยาง ม.๓ ๕. วัดใหม่คลองยาง ม.๘ ๖. วัดหัวสนาม ม.๑๗  
๗. วัดศรีสำราญ ม.๙ ๘. วัดราษฎร์บำรุง ม.๒๑ ๙. วัดพุทธนิคม ม.๑๑

๑๐. วัดกำแพงระธาตุ ม.๒๐  
 ๑๓. วัดทรายทอง ม.๒๔  
 ๑๖. วัดโนนป่าติ้ว ม.๒๒

๑๑. วัดฝั่ง ๑๓ ม.๑๓  
 ๑๔. วัดหนองไผ่ล้อม ม.๑๔  
 ๑๗. วัดซับหวาย ม.๑๘

๑๒. วัดท่ามะนาว ม.๑๐  
 ๑๕. วัดโคกสง่า ม.๒

๗. ทรัพยากรธรรมชาติ

แหล่งน้ำธรรมชาติ

ลำน้ำ , ลำห้วย ๒ สาย

บึง , หนอง - แห่ง

แหล่งน้ำที่สร้างขึ้น

ฝาย ๑๕ แห่ง

บ่อน้ำบาดาล ๓๙๖ แห่ง

แหล่งน้ำผิวดิน ๑ แห่ง

ลำคลอง ๑ แห่ง

สระน้ำ ๑๑ แห่ง

น้ำซับ - แห่ง

บ่อน้ำตื้น ๑๖ แห่ง

บ่อโยก ๑๙๕ แห่ง

บ่อสูบน้ำ ๒๐๖ แห่ง

ประปาหมู่บ้าน ๕๖ แห่ง

อ่างเก็บน้ำ ๑ แห่ง

## ส่วนที่ ๒

## ยุทธศาสตร์การพัฒนาขององค์การบริหารส่วนตำบลหนองสาหร่าย

๑.ความสัมพันธ์ระหว่างแผนพัฒนาระดับมหภาค

๑.๑ แผนยุทธศาสตร์ชาติ ๒๐ ปี (พ.ศ. ๒๕๖๑ - ๒๕๘๐)

วิสัยทัศน์ประเทศไทย ๒๕๘๐

"ประเทศไทยมีความมั่นคง มั่งคั่ง ยั่งยืน เป็นประเทศพัฒนาแล้ว ด้วยการพัฒนาตามหลักปรัชญาของเศรษฐกิจพอเพียง " หรือเป็นคติพจน์ประจำชาติว่า "มั่นคง มั่งคั่ง ยั่งยืน"

๑. ความมั่นคง

๑.๑ การมีความมั่นคงปลอดภัยจากภัยและการเปลี่ยนแปลงทั้งภายในประเทศและภายนอกประเทศ และมีความมั่นคงในทุกมิติ ทั้งมิติเศรษฐกิจ สังคม สิ่งแวดล้อมและการเมือง

๑.๒ ประเทศมีความมั่นคงในเอกราช และอธิปไตย

๑.๓ สังคมมีความปรองดองและความสามัคคี ประชาชนมีความมั่นคงในชีวิต มีงานและรายได้ที่มั่นคง มีงานและรายได้ที่มั่นคง มีที่อยู่อาศัย และความปลอดภัยในชีวิตทรัพย์สิน

๑.๔ ความมั่นคงของอาหาร พลังงาน และน้ำ

๒. ความมั่งคั่ง

๒.๑ ประเทศไทยมีการขยายตัวของเศรษฐกิจอย่างต่อเนื่อง ยกกระดับเข้าสู่กลุ่มประเทศรายได้สูงความเหลื่อมล้ำของการพัฒนาลดลง ประชากรได้รับผลประโยชน์จากการพัฒนาอย่างเท่าเทียม

๒.๒ เศรษฐกิจมีความสามารถในการแข่งขันสูง สร้างเศรษฐกิจและสังคมแห่งอนาคต และเป็นจุดสำคัญของการเชื่อมโยงในภูมิภาคทั้งการคมนาคมขนส่ง การผลิต การค้า การลงทุน

๒.๓ มีความสมบูรณ์ในทุนที่จะสามารถสร้างการพัฒนาต่อเนื่อง อาทิ ทุนมนุษย์ ทุนทางปัญญา ทุนทางการเงิน และทุนอื่นๆ

๓. ความยั่งยืน

๓.๑ การพัฒนาที่สามารถสร้างความเจริญรายได้ และคุณภาพชีวิตของประชาชนอย่างต่อเนื่องโดยไม่ใช้ทรัพยากรธรรมชาติเกินพอดี ไม่สร้างมลภาวะต่อสิ่งแวดล้อม

๓.๒ มีการผลิตและการบริโภคเป็นมิตรกับสิ่งแวดล้อมและสอดคล้องกับกฎระเบียบของประชาคมโลก

๓.๓ คนมีความรับผิดชอบต่อสังคม มุ่งประโยชน์ส่วนรวมอย่างยั่งยืน ทุกภาคส่วนในสังคมยึดถือและปฏิบัติตามหลักปรัชญาของเศรษฐกิจพอเพียง

เป้าหมายการพัฒนาประเทศภาพรวม

"ประเทศไทยมีความมั่นคง ประชาชนมีความสุข เศรษฐกิจพัฒนาอย่างต่อเนื่อง สังคมเป็นธรรม ฐานทรัพยากรธรรมชาติยั่งยืน" โดยยกระดับศักยภาพของประเทศในหลากหลายมิติ พัฒนาคนในทุกมิติและในทุกช่วงวัย ให้เป็นคนดี เก่ง และมีคุณภาพ สร้างโอกาสและความเสมอภาคทางสังคม สร้างการเติบโตบนคุณภาพชีวิตที่เป็นมิตรกับสิ่งแวดล้อม และมีภาครัฐของประชาชนเพื่อประชาชนและประโยชน์ส่วนรวม

ยุทธศาสตร์ที่ ๑ ด้านความมั่นคง

เพื่อบริหารจัดการสถานะแวดล้อมของประเทศให้มีความมั่นคง ปลอดภัย และมีความสงบเรียบร้อยในทุกระดับและทุกมิติ

เป้าหมาย ๒๐ ปี

เป้าหมายที่ ๑ ประชาชนอยู่ดี กินดี มีความสุข

เป้าหมายที่ ๒ บ้านเมืองมีความมั่นคงในทุกมิติและทุกระดับภาครัฐ

เป้าหมายที่ ๓ กองทัพ หน่วยงานด้านความมั่นคง ภาครัฐ เอกชน และภาคประชาชนมีความพร้อมในการป้องกันและแก้ไขปัญหาความมั่นคง

เป้าหมายที่ ๔ ประเทศไทยมีบทบาทด้านความมั่นคงเป็นที่ชื่นชมและได้รับการยอมรับโดยประชาคมระหว่างประเทศ

เป้าหมายที่ ๕ การบริหารจัดการความมั่นคงมีผลสำเร็จที่เป็นรูปธรรมอย่างมีประสิทธิภาพ

ตัวชี้วัดเป้าหมาย

๑. ความสุขของประชากรชาวไทย

๒. ความมั่นคงปลอดภัยของประเทศ

๓. ความพร้อมของกองทัพ หน่วยงานด้านความมั่นคง และการมีส่วนร่วมของภาครัฐ ภาคเอกชนและภาคประชาชนในการป้องกันและแก้ไขปัญหาความมั่นคง

๔. บทบาทและการยอมรับในการด้านความมั่นคงของประเทศไทยในประชาคมระหว่างประเทศ

๕. ประสิทธิภาพการบริหารจัดการความมั่นคงแบบองค์รวม

ประเด็นยุทธศาสตร์ ประกอบด้วย ๕ ประเด็นหลัก

๑. การรักษาความสงบภายในประเทศ

๑.๑ พัฒนาและเสริมสร้างคนในทุกภาคส่วนให้มีความเข้มแข็ง มีความพร้อม ตระหนักในเรื่องความมั่นคง และมีส่วนร่วมในการแก้ไขปัญหา

๑.๒ พัฒนาและเสริมสร้างความจงรักภักดีต่อสถาบันหลักของชาติ

๑.๓ พัฒนาและเสริมสร้างการเมืองในระบอบประชาธิปไตยอันมีพระมหากษัตริย์ทรงเป็นประมุขที่มีเสถียรภาพและมีธรรมาภิบาลเห็นแก่ประโยชน์ของประเทศชาติมากกว่าประโยชน์ส่วนตน

๑.๔ พัฒนาและเสริมสร้างกลไกที่สามารถป้องกันและขจัดสาเหตุของประเด็นปัญหาความมั่นคงที่สำคัญ

๒. ป้องกันและแก้ไขปัญหาที่มีผลกระทบต่อความมั่นคง

๒.๑ แก้ไขปัญหาความมั่นคงในปัจจุบัน

๒.๒ ติดตาม เฝ้าระวัง ป้องกัน และแก้ไขปัญหาที่อาจอุบัติขึ้นใหม่

๒.๓ สร้างความปลอดภัยและความสันติสุขอย่างถาวรในพื้นที่จังหวัดชายแดนภาคใต้

๒.๔ รักษาความมั่นคงและผลประโยชน์ทางทรัพยากรธรรมชาติและสิ่งแวดล้อมทั้งทางบกและทางทะเล

๓. พัฒนาศักยภาพของประเทศให้พร้อมเผชิญภัยคุกคามที่กระทบต่อความมั่นคงของชาติ

๓.๑ พัฒนาระบบงานข่าวกรองแห่งชาติแบบบูรณาการอย่างมีประสิทธิภาพ

๓.๒ พัฒนาและฝึกพลกำลังอำนาจแห่งชาติ กองทัพและหน่วยงานความมั่นคง รวมทั้ง ภาครัฐและภาคประชาชน ให้พร้อมป้องกันและรักษาอธิปไตยของประเทศ และเผชิญภัยคุกคามได้ทุกมิติทุกรูปแบบและทุกระดับ

๓.๓ พัฒนาระบบเตรียมพร้อมแห่งชาติและการบริหารจัดการภัยคุกคามให้มีประสิทธิภาพ

๔. บูรณาการความร่วมมือด้านความมั่นคงกับอาเซียนและนานาชาติ รวมถึงองค์กรภาครัฐและที่มิใช่ภาครัฐ

๔.๑ เสริมสร้างและรักษาคุณภาพภาวะแวดล้อมระหว่างประเทศ

๔.๒ เสริมสร้างและธำรงไว้ซึ่งสันติภาพและความมั่นคงของภูมิภาค

๔.๓ ร่วมมือทางการพัฒนากับประเทศเพื่อนบ้าน ภูมิภาค โลก รวมถึงองค์กรภาครัฐและที่มีใช้

๕. พัฒนากลไกการบริหารจัดการความมั่นคงแบบบูรณาการ

๕.๑ พัฒนากลไกให้พร้อมสำหรับการติดตาม เฝ้าระวัง แจ้งเตือน ป้องกัน และแก้ไขปัญหาความมั่นคงแบบองค์รวมอย่างเป็นรูปธรรม

๕.๒ บริหารจัดการความมั่นคงให้เอื้ออำนวยต่อการพัฒนาประเทศในมิติอื่น ๆ

๕.๓ พัฒนากลไกและองค์กรขับเคลื่อนยุทธศาสตร์ชาติด้านความมั่นคง

ยุทธศาสตร์ที่ ๒ ด้านการสร้างความสามารถในการแข่งขัน

เน้นการยกระดับศักยภาพในหลากหลายมิติ ควบคู่กับการขยายโอกาสในประเทศไทยในเวทีโลก เป้าหมาย ๒๐ ปี

เป้าหมายที่ ๑ ประเทศไทยเป็นประเทศที่พัฒนาแล้ว เศรษฐกิจเติบโตอย่างมีเสถียรภาพและยั่งยืน

เป้าหมายที่ ๒ ประเทศไทยมีขีดความสามารถในการแข่งขันสูงขึ้น

ตัวชี้วัดเป้าหมาย

๑. รายได้ประชาชาติ การขยายตัวของผลิตภัณฑ์มวลรวมภายในประเทศและการกระจายรายได้

๒. ผลผลิตภาพการผลิตของประเทศ ทั้งในปัจจุบันการผลิตและแรงงาน

๓. การลงทุนเพื่อการวิจัยและพัฒนา

๔. ความสามารถในการแข่งขันของประเทศ

ประเด็นยุทธศาสตร์ ประกอบด้วย ๕ ประเด็นหลัก

๑. การเกษตรสร้างมูลค่า

๑.๑ เกษตรอัตลักษณ์พื้นถิ่น ส่งเสริมการนำอัตลักษณ์พื้นถิ่นและภูมิปัญญาท้องถิ่นของไทยมาเป็นผลิตภัณฑ์การเกษตร

๑.๒ เกษตรปลอดภัย ให้ความรู้ สนับสนุนกลไกตลาด เปลี่ยนผ่านสู่เกษตรอินทรีย์

๑.๓ เกษตรชีวภาพ ผลิตภัณฑ์มูลค่าสูงจากฐานเกษตรกรรม ฐานทรัพยากรชีวภาพ

๑.๔ เกษตรแปรรูป เพิ่มมูลค่าในผลิตภัณฑ์และสินค้าเกษตรพรีเมียม

๑.๕ เกษตรอัจฉริยะ นำเทคโนโลยีและนวัตกรรมมาประยุกต์ใช้ในการพัฒนา

๒. อุตสาหกรรมและบริการแห่งอนาคต

๒.๑ อุตสาหกรรมชีวภาพ

๒.๒ อุตสาหกรรมและบริการการแพทย์ครบวงจร

๒.๓ อุตสาหกรรมและบริการดิจิทัล ข้อมูล และปัญญาประดิษฐ์

๒.๔ อุตสาหกรรมและบริการขนส่งและโลจิสติกส์

๒.๕ อุตสาหกรรมความมั่นคงของประเทศ

๓. สร้างความหลากหลายด้านการท่องเที่ยว

๓.๑ ท่องเที่ยวเชิงสร้างสรรค์และวัฒนธรรม

๓.๒ ท่องเที่ยวเชิงธุรกิจ

๓.๓ ท่องเที่ยวเชิงสุขภาพ ความงาม และแพทย์แผนไทย

๓.๔ ท่องเที่ยวสำราญทางน้ำ

๓.๕ ท่องเที่ยวเชื่อมโยงภูมิภาค

๔. โครงสร้างพื้นฐาน เชื่อมไทย เชื่อมโลก

๔.๑ การเชื่อมโยงโครงข่ายคมนาคมไร้รอยต่อ

๔.๒ การสร้างและพัฒนาเขตเศรษฐกิจพิเศษ

๔.๓ การเพิ่มพื้นที่และเมืองเศรษฐกิจ

๔.๔ การพัฒนาโครงสร้างพื้นฐานเทคโนโลยีสมัยใหม่

๔.๕ การรักษาและเสริมสร้างเสถียรภาพทางเศรษฐกิจมหภาค

๕. พัฒนาเศรษฐกิจบนพื้นฐานผู้ประกอบการยุคใหม่

๕.๑ การสร้างผู้ประกอบการอัจฉริยะ

๕.๒ การสร้างโอกาสเข้าถึงบริการทางการเงิน

๕.๓ การสร้างโอกาสเข้าถึงตลาด

๕.๔ การสร้างโอกาสเข้าถึงข้อมูล

๕.๕ การปรับบทบาทและโอกาสการเข้าถึงบริการภาครัฐ

ยุทธศาสตร์ที่ ๓ ด้านการพัฒนาและเสริมสร้างศักยภาพทรัพยากรมนุษย์

คนไทยในอนาคตมีความพร้อมทั้งกายใจ สติปัญญา มีทักษะที่จำเป็นในศตวรรษที่ ๒๑ มีทักษะสื่อสารภาษาอังกฤษและภาษาที่ ๓ และมีคุณธรรม

เป้าหมาย ๒๐ ปี

เป้าหมายที่ ๑ คนไทยเป็นคนดี คนเก่ง มีคุณภาพ พร้อมสำหรับวิถีชีวิตในศตวรรษที่ ๒๑

เป้าหมายที่ ๒ คนไทยมีสภาพแวดล้อมที่เอื้อและสนับสนุนต่อการพัฒนาคนตลอดช่วงชีวิต

ตัวชี้วัดเป้าหมาย

๑. การพัฒนาคุณภาพชีวิต สุขภาวะ และความเป็นอยู่ที่ดีของคนไทย

๒. ผลสัมฤทธิ์ทางการศึกษาและการเรียนรู้ตลอดชีวิต

๓. การพัฒนาสังคมและครอบครัวไทย

ประเด็นยุทธศาสตร์ ประกอบด้วย ๗ ประเด็นหลัก

๑. ปรับเปลี่ยนค่านิยมและวัฒนธรรม

๑.๑ การปลูกฝังค่านิยมและวัฒนธรรมผ่านการเลี้ยงดูในครอบครัว

๑.๒ การบูรณาการเรื่องความซื่อสัตย์ วินัย คุณธรรมจริยธรรม ในการจัดการเรียนการสอนใน

๑.๓ การสร้างความเข้มแข็ง ในสถาบันทางศาสนา

๑.๔ การปลูกฝังค่านิยมและวัฒนธรรมโดยใช้ชุมชนเป็นฐาน

๑.๕ การสร้างค่านิยมและวัฒนธรรมที่พึงประสงค์จากภาคธุรกิจ

๑.๖ การใช้สื่อและสื่อสารมวลชนในการปลูกฝังค่านิยมและวัฒนธรรมของคนในสังคม

๑.๗ การส่งเสริม ให้คนทรมามีจิตสาธารณะและมีความรับผิดชอบต่อส่วนรวม

๒. พัฒนาศักยภาพคนตลอดช่วงชีวิต

๒.๑ ช่วงการตั้งครรภ์/ปฐมวัย เน้นการเตรียมความพร้อมให้แก่พ่อแม่ก่อนการตั้งครรภ์



๒.๒ ช่วงวัยเรียน/วัยรุ่นปลูกฝังความเป็นคนดี มีวินัยพัฒนาทักษะการเรียนรู้ที่สอดคล้องกับศตวรรษที่

๒๑

๒.๓ ช่วงวัยแรงงาน ยกย่องระดับศักยภาพ ทักษะและสมรรถนะแรงงานสอดคล้องกับความต้องการ

๒.๔ ช่วงวัยผู้สูงอายุ ส่งเสริมให้ผู้สูงอายุเป็นพลังในการขับเคลื่อนประเทศ

๓. ปฏิรูปกระบวนการเรียนรู้ที่ตอบสนองต่อการเปลี่ยนแปลงในศตวรรษที่ ๒๑

๓.๑ การปรับเปลี่ยนระบบการเรียนรู้ให้เอื้อต่อการพัฒนาทักษะสำหรับศตวรรษที่ ๒๑

๓.๒ การเปลี่ยนโฉมบทบาท "ครู" ให้เป็นครูยุคใหม่

๓.๓ การเพิ่มประสิทธิภาพระบบบริหารจัดการศึกษาในทุกกระดับ ทุกประเภท

๓.๔ การพัฒนาระบบการเรียนรู้ตลอดชีวิต

๓.๕ การสร้างความตื่นตัวให้คนไทยตระหนักถึงบทบาทความรับผิดชอบ และการวางตำแหน่งของประเทศไทยในภูมิภาคเอเชียอาคเนย์และประชาคมโลก

๓.๖ การวางพื้นฐานระบบรองรับการเรียนรู้โดยใช้ดิจิทัลแพลตฟอร์ม

๓.๗ การสร้างระบบการศึกษาเพื่อเป็นเลิศทางวิชาการระดับนานาชาติ

๔. ตระหนักถึงพหุปัญญาของมนุษย์ที่หลากหลาย

๔.๑ การพัฒนาและส่งเสริมพหุปัญญาผ่านครอบครัว ระบบสถานศึกษา สภาพแวดล้อม รวมทั้งสื่อตั้งแต่ระดับปฐมวัย

๔.๒ การสร้างเส้นทางอาชีพ สภาพแวดล้อมการทำงาน และระบบสนับสนุน ที่เหมาะสมสำหรับผู้มีความสามารถพิเศษผ่านกลไกต่าง ๆ

๔.๓ การดึงดูดกลุ่มผู้เชี่ยวชาญต่างชาติและคนไทยที่มีความสามารถในต่างประเทศให้มาสร้างและพัฒนาเทคโนโลยีและนวัตกรรมให้กับประเทศ

๕. เสริมสร้างให้คนไทยมีสุขภาวะที่ดี

๕.๑ การสร้างความรอบรู้ด้านสุขภาวะ

๕.๒ การป้องกันและควบคุมปัจจัยเสี่ยงที่คุกคามสุขภาวะ

๕.๓ การสร้างสภาพแวดล้อมที่เอื้อต่อการมีสุขภาวะที่ดี

๕.๔ การพัฒนาระบบบริการสุขภาพที่ทันสมัยสนับสนุนการสร้างสุขภาวะที่ดี

๕.๕ การส่งเสริมให้ชุมชนเป็นฐานในการสร้างสุขภาวะที่ดีในทุกพื้นที่

๖. สร้างสภาพแวดล้อมที่เอื้อต่อการพัฒนาและเสริมสร้างศักยภาพทรัพยากรมนุษย์

๖.๑ การสร้างความอยู่ดีมีสุขของครอบครัวไทย

๖.๒ การส่งเสริมบทบาทการมีส่วนร่วมของภาครัฐ ภาคเอกชน องค์กรปกครองส่วนท้องถิ่น ครอบครัว และชุมชนในการพัฒนาทรัพยากรมนุษย์

๖.๓ การปลูกฝังและพัฒนาทักษะนอกห้องเรียน

๖.๔ การพัฒนาระบบฐานข้อมูลเพื่อการพัฒนาทรัพยากรมนุษย์

๗. เสริมสร้างศักยภาพการกีฬาในการสร้างคุณค่าทางสังคมและพัฒนาประเทศ

๗.๑ การส่งเสริมการออกกำลังกาย และกีฬาขั้นพื้นฐานให้กลายเป็นวิถีชีวิต

๗.๒ การส่งเสริมให้ประชาชนมีส่วนร่วมในกิจกรรมออกกำลังกาย กีฬาและนันทนาการ

๗.๓ การส่งเสริมการกีฬาเพื่อพัฒนาสู่ระดับอาชีพ

๗.๔ การพัฒนาบุคลากรด้านการกีฬาและนันทนาการเพื่อรองรับการเติบโตของอุตสาหกรรมกีฬา  
ยุทธศาสตร์ที่ ๔ ด้านการสร้างโอกาสและความเสมอภาคทางสังคม

สร้างความเป็นธรรมและลดความเหลื่อมล้ำในทุกมิติ กระจายศูนย์กลางความเจริญทางเศรษฐกิจและสังคม  
เพื่อโอกาสให้ทุกภาคส่วนเข้ามาเป็นกำลังของการพัฒนาประเทศในทุกระดับ  
เป้าหมาย ๒๐ ปี

เป้าหมายที่ ๑ สร้างความเป็นธรรม และลดความเหลื่อมล้ำในทุกมิติ

เป้าหมายที่ ๒ กระจายศูนย์กลางความเจริญทางเศรษฐกิจและสังคมเพื่อโอกาสให้ทุกภาคส่วนเข้าเป็นกำลัง  
ของการพัฒนาประเทศในทุกระดับเพื่อความสมานฉันท์

เป้าหมายที่ ๓ เพิ่มขีดความสามารถของชุมชนท้องถิ่นในการพัฒนาการพึ่งตนเองและการจัดการตนเองเพื่อ  
สร้างสังคมคุณภาพ

ตัวชี้วัดเป้าหมาย

๑. ความแตกต่างของรายได้และการเข้าถึงบริการภาครัฐระหว่างกลุ่มประชากร

๒. ความก้าวหน้าของการพัฒนากำลังคน

๓. ความก้าวหน้าในการพัฒนาจังหวัดในการเป็นศูนย์กลางความเจริญทางเศรษฐกิจ สังคม และเทคโนโลยี

๔. คุณภาพชีวิตของประชากรสูงอายุ

ประเด็นยุทธศาสตร์ ประกอบด้วย ๔ ประเด็นหลัก

๑. การลดความเหลื่อมล้ำ สร้างความเป็นธรรมในทุกมิติ

๑.๑ ปรับโครงสร้างเศรษฐกิจฐานราก

๑.๒ ปฏิรูประบบภาษีและการคุ้มครองผู้บริโภค

๑.๓ กระจายการถือครองที่ดินและการเข้าถึงทรัพยากร

๑.๔ เพิ่มผลิตภาพและคุ้มครองแรงงานไทย ให้เป็นแรงงานฝีมือที่มีคุณภาพและความริเริ่มสร้างสรรค์

มีความปลอดภัยในการทำงาน

๑.๕ สร้างหลักประกันทางสังคมที่ครอบคลุมและเหมาะสมกับคนทุกช่วงวัย ทุกเพศภาวะและทุกกลุ่ม

๑.๖ ลงทุนทางสังคมแบบมุ่งเป้าเพื่อช่วยเหลือกลุ่มคนยากจนและกลุ่มผู้ด้อยโอกาสโดยตรง

๑.๗ สร้างความเป็นธรรมในการเข้าถึงบริการสาธารณสุข และการศึกษา โดยเฉพาะสำหรับผู้มีรายได้น้อยและกลุ่มผู้ด้อยโอกาส

น้อยและกลุ่มผู้ด้อยโอกาส

๑.๘ สร้างความเป็นธรรมในการเข้าถึงกระบวนการยุติธรรมอย่างทั่วถึง

๒. การกระจายศูนย์กลางความเจริญทางเศรษฐกิจ สังคมและเทคโนโลยี

๒.๑ พัฒนาศูนย์กลางความเจริญทางเศรษฐกิจ สังคมและเทคโนโลยีในภูมิภาค

๒.๒ กำหนดแผนพัฒนาเศรษฐกิจและสังคมของแต่ละกลุ่มจังหวัดในมิติต่าง ๆ

๒.๓ จัดระบบเมืองที่เอื้อต่อการสร้างชีวิตและสังคมที่มีคุณภาพและปลอดภัย ให้สามารถตอบสนองต่อ

สังคมสูงวัยและแนวโน้มของการขยายตัวของเมืองในอนาคต

๒.๔ ปรับโครงสร้างและแก้ไขกฎหมายระเบียบบริหารราชการแผ่นดิน เพื่อวางระบบและกลไกการบริหารงานในระดับภาคกลุ่มจังหวัด

๒.๕ สนับสนุนการพัฒนาพื้นที่บนฐานข้อมูลความรู้ เทคโนโลยีและนวัตกรรม

๒.๖ การพัฒนากำลังแรงงานในพื้นที่

๓. การเสริมสร้างพลังทางสังคม

๓.๑ สร้างสังคมเข้มแข็งที่แบ่งปัน ไม่ทอดทิ้งกัน และมีคุณธรรม โดยสนับสนุนการรวมตัวและดึงพลังของภาคส่วนต่าง ๆ

๓.๒ การรองรับสังคมสูงวัยอย่างมีคุณภาพ

๓.๓ สนับสนุนความร่วมมือระหว่างภาครัฐ ภาคเอกชน ภาควิชาการ ภาคประชาสังคมและภาค

๓.๔ ส่งเสริมความเสมอภาคทางเพศและบทบาทของสตรีในการสร้างสรรค์สังคม

๓.๕ สนับสนุนการพัฒนาทุนทางสังคมและวัฒนธรรม

๓.๖ สนับสนุนการพัฒนาเทคโนโลยีสารสนเทศและสื่อสร้างสรรค์ เพื่อรองรับสังคมยุคดิจิทัล

๔. การเพิ่มขีดความสามารถของชุมชนท้องถิ่นในการพัฒนาการพึ่งตนเองและการจัดการตนเอง

๔.๑ ส่งเสริมการปรับพฤติกรรมในระดับครัวเรือน ให้มีขีดความสามารถในการจัดการวางแผนชีวิต สุขภาพ ครอบครัว การเงินและอาชีพ

๔.๒ เสริมสร้างศักยภาพของชุมชนในการพึ่งตนเองและการพึ่งพากันเอง

๔.๓ สร้างการมีส่วนร่วมของภาคส่วนต่าง ๆ เพื่อสร้างประชาธิปไตยชุมชน

๔.๔ สร้างภูมิคุ้มกันทางปัญญาให้กับชุมชน

ยุทธศาสตร์ที่ ๕ ด้านการสร้างการเติบโตบนคุณภาพชีวิตที่เป็นมิตรต่อสิ่งแวดล้อม

คำนึงถึงความยั่งยืนบนฐานของทรัพยากรธรรมชาติและสิ่งแวดล้อม ปรับเปลี่ยนพฤติกรรมของประชาชนให้ เป็นมิตรต่อสิ่งแวดล้อมเกิดผลลัพธ์ต่อความยั่งยืน

เป้าหมาย ๒๐ ปี

เป้าหมายที่ ๑ อนุรักษ์และรักษาทรัพยากรธรรมชาติ สิ่งแวดล้อม และวัฒนธรรม ให้คนรุ่นต่อไปได้ใช้อย่าง ยั่งยืน มีสมดุล

เป้าหมายที่ ๒ ฟื้นฟูและสร้างใหม่ฐานทรัพยากรธรรมชาติและสิ่งแวดล้อม เพื่อลดผลกระทบทางลบจาก การพัฒนาสังคมเศรษฐกิจของประเทศ

เป้าหมายที่ ๓ ใช้ประโยชน์และการสร้างการเติบโตบนฐานทรัพยากรธรรมชาติและสิ่งแวดล้อมให้สมดุล ภายในขีดความสามารถของระบบนิเวศ

เป้าหมายที่ ๔ ยกระดับกระบวนการทัศน์ เพื่อกำหนดอนาคตประเทศด้านทรัพยากรธรรมชาติและสิ่งแวดล้อม และวัฒนธรรม บนหลักของการมีส่วนร่วมและธรรมาภิบาล

เป้าหมายที่ ๕ การบริหารจัดการความมั่นคงมีผลสำเร็จที่เป็นรูปธรรมอย่างมีประสิทธิภาพ  
ตัวชี้วัดเป้าหมาย

๑. การเติบโตที่เป็นมิตรกับสิ่งแวดล้อม

๒. สภาพแวดล้อมและทรัพยากรธรรมชาติที่เสื่อมโทรมได้รับการฟื้นฟู

๓. พื้นที่สีเขียวที่เป็นมิตรกับสิ่งแวดล้อม

๔. ปริมาณก๊าซเรือนกระจก มูลค่าเศรษฐกิจฐานชีวภาพ

๕. ประสิทธิภาพการบริหารจัดการความมั่นคงแบบองค์รวม

ประเด็นยุทธศาสตร์ ประกอบด้วย ๖ ประเด็นหลัก

๑. สร้างการเติบโตอย่างยั่งยืนบนสังคมเศรษฐกิจสีเขียว

๑.๑ เพิ่มมูลค่าของเศรษฐกิจฐานชีวภาพให้สอดคล้องกับยุทธศาสตร์ด้านการสร้างความสามารถในการแข่งขัน

๑.๒ อนุรักษ์และฟื้นฟูความหลากหลายทางชีวภาพในและนอกถิ่นกำเนิด

๑.๓ อนุรักษ์และฟื้นฟูแม่น้ำลำคลองและแหล่งน้ำธรรมชาติทั่วประเทศ

๑.๔ รักษาและเพิ่มพื้นที่สีเขียวที่เป็นมิตรกับสิ่งแวดล้อม

๑.๕ ส่งเสริมการบริโภคและการผลิตที่ยั่งยืน

๒. สร้างการเติบโตอย่างยั่งยืนบนสังคมเศรษฐกิจภาคทะเล

๒.๑ เพิ่มมูลค่าของเศรษฐกิจฐานชีวภาพทางทะเล

๒.๒ ปรับปรุง ฟื้นฟู และสร้างใหม่ทรัพยากร ทางทะเลและชายฝั่งทั้งระบบ

๒.๓ ฟื้นฟูชายหาดที่เป็นแหล่งท่องเที่ยว ชายฝั่งทะเลได้รับการป้องกันและแก้ไขทั้งระบบ และมีนโยบายการจัดการชายฝั่งแบบบูรณาการอย่างเป็นองค์รวม

๒.๔ พัฒนาและเพิ่มสัดส่วนกิจกรรมทางทะเลที่เป็นมิตรต่อสิ่งแวดล้อม

๓. สร้างการเติบโตอย่างยั่งยืนบนสังคมเศรษฐกิจที่เป็นมิตรต่อสภาพภูมิอากาศ

๓.๑ ลดการปล่อยก๊าซเรือนกระจก

๓.๒ มีการปรับตัวเพื่อลดความสูญเสียและเสียหายจากภัยธรรมชาติและผลกระทบที่เกี่ยวข้องกับการเปลี่ยนแปลงสภาพภูมิอากาศ

๓.๓ มุ่งเป้าสู่การลงทุนที่เป็นมิตรต่อสภาพภูมิอากาศในการพัฒนาโครงสร้างพื้นฐาน ของภาครัฐและภาคเอกชน

๓.๔ พัฒนาและสร้างระบบรับมือปรับตัวต่อโรคอุบัติใหม่และโรคอุบัติซ้ำที่เกิดจากการเปลี่ยนแปลงภูมิอากาศ

๔. พัฒนาพื้นที่เมือง ชนบท เกษตรกรรมและอุตสาหกรรมเชิงนิเวศ มุ่งเน้นความเป็นเมืองที่เติบโตอย่างต่อเนื่อง

๔.๑ จัดทำแผนผังภูมินิเวศเพื่อการพัฒนา เมือง ชนบท พื้นที่เกษตรกรรมและอุตสาหกรรม รวมถึงพื้นที่อนุรักษ์ตามศักยภาพ และความเหมาะสมทางภูมินิเวศอย่างเป็นเอกภาพ

๔.๒ พัฒนาพื้นที่เมือง ชนบท เกษตรกรรม และ อุตสาหกรรมเชิงนิเวศ ที่มีการบริหารจัดการตามแผนผังภูมินิเวศ อย่างยั่งยืน

๔.๓ จัดการมลพิษที่มีผลกระทบต่อสิ่งแวดล้อม และสารเคมีในภาคเกษตร ทั้งระบบ ให้เป็นไปตามมาตรฐานสากลและค่ามาตรฐานสากล

๔.๔ ส่งเสริมรักษา อนุรักษ์ ฟื้นฟู และพัฒนาทรัพยากรธรรมชาติ มรดกทางสถาปัตยกรรมและศิลปวัฒนธรรม อัตลักษณ์ และวิถีชีวิตพื้นถิ่นบนฐานธรรมชาติ และฐานวัฒนธรรมอย่างยั่งยืน

๔.๕ พัฒนาเครือข่ายองค์กรพัฒนาเมืองและชุมชน รวมทั้งกลุ่มอาสาสมัคร ด้วยกลไกการมีส่วนร่วมของทุกภาคส่วนในท้องถิ่น

๔.๖ เสริมสร้างระบบสาธารณสุขและอนามัยสิ่งแวดล้อม และยกระดับความสามารถในการป้องกันโรคอุบัติใหม่และอุบัติซ้ำ

๕. พัฒนาความมั่นคงทางน้ำ พลังงาน และเกษตรที่เป็นมิตรต่อสิ่งแวดล้อม

๕.๑ พัฒนาการจัดการน้ำเชิงลุ่มน้ำทั้งระบบเพื่อเพิ่มความมั่นคงด้านน้ำของประเทศ

๕.๒ เพิ่มผลิตภาพของน้ำทั้งระบบในการใช้น้ำอย่างประหยัด รู้คุณค่า และสร้างมูลค่าเพิ่มจากการใช้น้ำให้ทัดเทียมกับระดับสากล

๕.๓ พัฒนาความมั่นคงพลังงานของประเทศ และส่งเสริมการใช้พลังงานที่เป็นมิตรต่อสิ่งแวดล้อม

๕.๔ เพิ่มประสิทธิภาพการใช้พลังงานโดยลดความเข้มข้นของการใช้พลังงาน

๕.๕ พัฒนาความมั่นคงด้านการเกษตร และอาหารของประเทศและชุมชน ในมิติปริมาณ คุณภาพราคา และการเข้าถึงอาหาร

๖. ยกระดับกระบวนการทัศน์ เพื่อกำหนดอนาคตประเทศ

๖.๑ ส่งเสริมคุณลักษณะและพฤติกรรมที่พึงประสงค์ด้านสิ่งแวดล้อมและคุณภาพชีวิตที่ดี

๖.๒ พัฒนาเครื่องมือ กลไกและระบบยุติธรรม และระบบประชาธิปไตยสิ่งแวดล้อม

๖.๓ จัดโครงสร้างเชิงสถาบันเพื่อจัดการประเด็นร่วม ด้านการบริหารจัดการทรัพยากรธรรมชาติและสิ่งแวดล้อมที่สำคัญ

๖.๔ พัฒนาและดำเนินโครงการ ที่ยกระดับกระบวนการทัศน์ เพื่อกำหนดอนาคตประเทศด้านทรัพยากรธรรมชาติ สิ่งแวดล้อมและวัฒนธรรม บนหลักของการมีส่วนร่วม และธรรมาภิบาล ยุทธศาสตร์ที่ ๒ ด้านการปรับสมดุลและพัฒนาระบบการบริหารจัดการภาครัฐ

การปรับเปลี่ยนภาครัฐ ยึดหลัก “ภาครัฐของประชาชนเพื่อประชาชนและประโยชน์ส่วนรวม”

เป้าหมาย ๒๐ ปี

เป้าหมายที่ ๑ ภาครัฐมีวัฒนธรรมการทำงานที่มุ่งผลสัมฤทธิ์และผลประโยชน์ส่วนรวม ตอบสนองความต้องการของประชาชนได้อย่างสะดวก รวดเร็ว โปร่งใส

เป้าหมายที่ ๒ ภาครัฐมีขนาดที่เล็กลง พร้อมปรับตัวให้ทันต่อการเปลี่ยนแปลง

เป้าหมายที่ ๓ ภาครัฐมีความโปร่งใส ปลอดการทุจริตและประพฤติมิชอบ

เป้าหมายที่ ๔ กระบวนการยุติธรรม เป็นไปเพื่อประโยชน์ต่อส่วนรวมของประเทศคนไทย

ตัวชี้วัดเป้าหมาย

๑. ระดับความพึงพอใจของประชาชนต่อการให้บริการสาธารณะของภาครัฐ

๒. ประสิทธิภาพของการบริการภาครัฐ

๓. ระดับความโปร่งใส การทุจริต ประพฤติมิชอบ

๔. ความเสมอภาคในกระบวนการยุติธรรม

ประเด็นยุทธศาสตร์ ประกอบด้วย ๘ ประเด็นหลัก

๑. ภาครัฐที่ยึดประชาชนเป็นศูนย์กลาง ตอบสนองความต้องการ และให้บริการอย่างสะดวก รวดเร็ว โปร่งใส

๑.๑ การให้บริการสาธารณะของภาครัฐ ได้มาตรฐานสากลและเป็นระดับแนวหน้าของภูมิภาค

๑.๒ ภาครัฐมีความเชื่อมโยงในการให้บริการสาธารณะต่าง ๆ ผ่านการนำเทคโนโลยีดิจิทัลมาประยุกต์ใช้

๒. ภาครัฐบริหารงานแบบบูรณาการโดยมียุทธศาสตร์ชาติเป็นเป้าหมายและเชื่อมโยงการพัฒนาในทุก ระดับ ทุกประเด็น ทุกภารกิจและทุกพื้นที่

- ๒.๑ ให้ยุทธศาสตร์ชาติเป็นกลไกขับเคลื่อนการพัฒนาประเทศ
- ๒.๒ ระบบการเงินการคลังประเทศสนับสนุนการขับเคลื่อนยุทธศาสตร์ชาติ
- ๒.๓ ระบบติดตามประเมินผลที่สะท้อนการบรรลุเป้าหมายยุทธศาสตร์ชาติในทุกระดับ
๓. ภาครัฐมีขนาดเล็กลง เหมาะสมกับภารกิจ เปิดกว้าง ส่งเสริมให้ประชาชนและทุกภาคส่วนมีส่วนร่วมในการพัฒนาประเทศ
- ๓.๑ ภาครัฐมีขนาดที่เหมาะสม
- ๓.๒ ทุกภาคส่วนมีส่วนร่วมในการพัฒนาประเทศ
- ๓.๓ ส่งเสริมการกระจายอำนาจและสนับสนุนบทบาทชุมชนท้องถิ่นให้องค์กรปกครองส่วนท้องถิ่นเป็นหน่วยงานที่มีสมรรถนะสูง ตั้งอยู่บนหลักธรรมาภิบาล
๔. ภาครัฐมีความทันสมัย
- ๔.๑ องค์กรภาครัฐมีความยืดหยุ่นเหมาะสมกับ บริบทการพัฒนาประเทศ
- ๔.๒ พัฒนาและปรับระบบวิธีการปฏิบัติราชการให้ทันสมัย
๕. บุคลากรภาครัฐเป็นคนดีและเก่งยึดหลักคุณธรรม มีจิตสำนึก มีความสามารถสูง มุ่งมั่นและเป็นมือ
- ๕.๑ ภาครัฐมีการบริหารกำลังคนที่มีความคล่องตัว ยึดระบบคุณธรรม
- ๕.๒ บุคลากรภาครัฐยึดค่านิยมในการทำงานเพื่อประชาชน มีคุณธรรม และมีการพัฒนาตามเส้นทางความก้าวหน้าในอาชีพ
๖. ภาครัฐมีความโปร่งใส ปลอดการทุจริตและประพฤติมิชอบ ทุกภาคส่วนร่วมต่อต้านการทุจริต
- ๖.๑ ประชาชนและภาคีต่าง ๆ ในสังคมร่วมมือกันในการป้องกันการทุจริตและประพฤติ มิชอบ
- ๖.๒ บุคลากรภาครัฐยึดมั่นในหลักคุณธรรมจริยธรรมและความซื่อสัตย์สุจริต
- ๖.๓ การปราบปรามการทุจริตประพฤติมิชอบมีประสิทธิภาพมีความเด็ดขาดเป็นธรรมและตรวจสอบได้
- ๖.๔ การบริหารจัดการการป้องกันและปราบปรามการทุจริตอย่างเป็นระบบแบบบูรณาการ
๗. กฎหมายมีความสอดคล้อง เหมาะสมกับบริบทต่าง ๆ และมีเท่าที่จำเป็น
- ๗.๑ ภาครัฐจัดให้มีกฎหมายที่สอดคล้องและเหมาะสมกับบริบทต่าง ๆ ที่เปลี่ยนแปลง
- ๗.๒ มีกฎหมายเท่าที่จำเป็น
- ๗.๓ การบังคับใช้กฎหมายอย่างมีประสิทธิภาพ เท่าเทียม มีการเสริมสร้างประสิทธิภาพการใช้กฎหมาย
๘. กระบวนการยุติธรรมเคารพสิทธิมนุษยชนและ ปฏิบัติต่อประชาชนโดยเสมอภาค
- ๘.๑ บุคลากรและหน่วยงานในกระบวนการยุติธรรมเคารพและยึดมั่นในหลักประชาธิปไตย เคารพศักดิ์ศรีความเป็นมนุษย์ที่พึงได้รับการปฏิบัติอย่างเท่าเทียม
- ๘.๒ ทุกหน่วยงานในกระบวนการยุติธรรม มีบทบาทเชิงรุกร่วมกันในทุกขั้นตอน ของการค้นหาความจริง
- ๘.๓ หน่วยงานในกระบวนการยุติธรรมทั้งทางแพ่ง อาญาและปกครองมีเป้าหมายและยุทธศาสตร์ร่วมกัน
- ๘.๔ ส่งเสริมระบบยุติธรรมทางเลือก ระบบยุติธรรมชุมชนและการมีส่วนร่วมของประชาชนในกระบวนการยุติธรรม
- ๘.๕ พัฒนามาตรการอื่นแทนโทษทางอาญา

๑.๒ แผนพัฒนาเศรษฐกิจและสังคมแห่งชาติ ฉบับที่ ๑๓ (พ.ศ.๒๕๖๖ - ๒๕๗๐)

การกำหนดทิศทางของแผนพัฒนาฯ ฉบับที่ ๑๓ ให้ประเทศสามารถก้าวข้ามความท้าทายต่าง ๆ เพื่อให้ "ประเทศไทยมีความมั่นคง มั่งคั่ง ยั่งยืน เป็นประเทศพัฒนาแล้ว ด้วยการพัฒนาตามหลักปรัชญา ของเศรษฐกิจ พอเพียง" ตามเจตนารมณ์ของยุทธศาสตร์ชาติ ได้อาศัยหลักการและแนวคิด ๔ ประการ ดังนี้

๑. หลักปรัชญาของเศรษฐกิจพอเพียง โดยสืบสาน รักษา ต่อยอดการพัฒนาตามหลักปรัชญาของเศรษฐกิจ พอเพียง ผ่านการกำหนดทิศทางการพัฒนาประเทศอย่างมีเหตุผล ความพอประมาณ ภูมิคุ้มกันบนฐานของความรู้ คุณธรรม และความเพียร โดยคำนึงถึงความสอดคล้องกับสถานการณ์และเงื่อนไขระดับประเทศและระดับโลกทั้งใน ปัจจุบันและอนาคตอันใกล้ และศักยภาพของทุนทางเศรษฐกิจ ทุนทางสังคมและทุนทางทรัพยากรธรรมชาติและ สิ่งแวดล้อมของประเทศ ให้มีความสำคัญกับการเสริมสร้างความสมดุลในมิติต่าง ๆ ทั้งความสมดุลระหว่างการพัฒนา ความสามารถในการแข่งขันกับต่างประเทศกับความสามารถ ในการพึ่งตนเองได้อย่างมั่นคง ความสมดุลของการ กระจายโอกาสเพื่อลดความเหลื่อมล้ำระหว่างกลุ่มคน และพื้นที่และความสมดุลทางธรรมชาติเพื่อให้คนอยู่ร่วมกับ ทรัพยากรธรรมชาติและสิ่งแวดล้อมได้อย่างยั่งยืน รวมถึงการบริหารจัดการองค์ความรู้ต่าง ๆ ของประเทศให้พร้อม รับกับความเสี่ยงที่เกิดจากการเปลี่ยนแปลงทั้งภายนอกและภายในประเทศ นอกจากนี้ในการวางแผนและการ ขับเคลื่อนแผนไปสู่การปฏิบัติต้องอาศัย องค์ความรู้ทางวิชาการที่รอบด้านและพิจารณาด้วยความรอบคอบ ควบคู่ กับการยึดถือผลประโยชน์ ของประชาชนส่วนรวมเป็นที่ตั้ง และมุ่งมั่นผลักดันให้การพัฒนาบรรลุเป้าหมายที่ตั้งไว้

๒. การสร้างความสามารถในการ "ล้มแล้ว ลุกไว" โดยมุ่งเน้นการพัฒนาใน ระดับ ประกอบด้วย

๑) การพร้อมรับ หรือ ระดับ "อยู่รอด" ในการแก้ไขข้อจำกัดหรือจุดอ่อนที่มีอยู่ ซึ่งเป็นผลให้ประชาชน ประสบความยากลำบากในการดำรงชีวิต หรือทำให้ประเทศมีความเปราะบางต่อการเปลี่ยนแปลงจากภายนอกและ ภายใน รวมถึงการสร้างความพร้อมในทุกระดับในการรับมือกับสภาวะวิกฤติที่อาจเกิดขึ้นให้สามารถฟื้นคืนสู่ภาวะ ปกติได้อย่างรวดเร็ว

๒) การปรับตัว หรือ ระดับ "พอเพียง" ในการปรับเปลี่ยน ปัจจัยที่จำเป็นเพื่อเสริมสร้างความมั่นคงทาง เศรษฐกิจ สังคม และสิ่งแวดล้อม ตั้งแต่ในระดับครอบครัว ชุมชน พื้นที่ และประเทศ รวมถึงปรับทิศทางรูปแบบ และแนวทางการพัฒนาให้สอดคล้องกับกระแสการเปลี่ยนแปลง ของโลกยุคใหม่ และ

๓) การเปลี่ยนแปลงเพื่อพร้อมเติบโตอย่างยั่งยืน หรือ ระดับ "ยั่งยืน" ในการผลักดัน ให้เกิดการ เปลี่ยนแปลงเชิงโครงสร้างในมิติต่าง ๆ เพื่อเสริมสร้างความสามารถของบุคคลและสังคม ในการพัฒนาอย่างต่อเนื่อง รวมทั้งเพื่อสนับสนุนให้ประเทศสามารถเติบโตได้อย่างมีคุณภาพและยั่งยืน

๓. เป้าหมายการพัฒนาอย่างยั่งยืนของสหประชาชาติโดยกำหนดทิศทางการพัฒนาที่อยู่ บนพื้นฐานของ แนวคิด "ไม่ทิ้งใครไว้ข้างหลัง" มุ่งเสริมสร้างคุณภาพชีวิตที่ดีให้กับประชาชนทุกกลุ่ม ทั้งในมิติ ของการมีปัจจัยที่ จำเป็นสำหรับการดำรงชีวิตขั้นพื้นฐานที่เพียงพอ การมีสภาพแวดล้อมที่ดี การมีปัจจัย สนับสนุนให้มีสุขภาพที่ สมบูรณ์ทั้งทางร่างกายและจิตใจ การมีโอกาที่จะใช้ศักยภาพของตน ในการสร้างความเป็นอยู่ที่ดีและการมุ่งส่งต่อ ทรัพยากรธรรมชาติและสิ่งแวดล้อมที่ดีไปยังคนรุ่นต่อไป

๔. การพัฒนาเศรษฐกิจชีวภาพ เศรษฐกิจหมุนเวียน เศรษฐกิจสีเขียว โดยให้ความสำคัญกับ การประยุกต์ใช้องค์ความรู้ทางด้านวิทยาศาสตร์ เทคโนโลยีสมัยใหม่ และความคิดสร้างสรรค์ เพื่อสร้าง มูลค่าเพิ่มทาง เศรษฐกิจ ควบคู่กับการรักษาความสมดุลระหว่างการอนุรักษ์และการใช้ประโยชน์จากฐานทรัพยากรธรรมชาติและ

ความหลากหลายทางชีวภาพ รวมถึงการปรับเปลี่ยนรูปแบบการผลิต การให้บริการและการบริโภคเพื่อลดผลกระทบต่อสิ่งแวดล้อมวัตถุประสงค์และเป้าหมายการพัฒนาการพัฒนาระยะ ๕ ปี ของแผนพัฒนาฯ ฉบับที่ ๑๓ ให้สามารถก้าวข้ามความท้าทาย ที่เป็นอุปสรรคต่อการบรรลุเป้าหมายตามยุทธศาสตร์ชาติ จำเป็นจะต้องเร่งแก้ไขจุดอ่อนและข้อจำกัด ของประเทศที่มีอยู่เดิม รวมทั้งเพิ่มศักยภาพในการรับมือกับความสำคัญที่มาจาก การเปลี่ยนแปลงของ บริบททั้งจากภายนอกและภายใน ตลอดจนการเสริมสร้างความสามารถในการสร้างสรรค์ประโยชน์จากโอกาส ที่เกิดขึ้นได้อย่างเหมาะสมและทันที่ด้วยเหตุนี้ การกำหนดทิศทางการพัฒนาประเทศในระยะของ แผนพัฒนาฯ ฉบับที่ ๑๓ จึงมีวัตถุประสงค์เพื่อ พลิกโฉมประเทศไทยสู่ "สังคมก้าวหน้า เศรษฐกิจสร้างมูลค่า อย่างยั่งยืน" ซึ่งหมายถึงการสร้างการเปลี่ยนแปลงที่ครอบคลุมตั้งแต่ระดับโครงสร้าง นโยบาย และกลไก เพื่อมุ่ง เสริมสร้างสังคมที่ก้าวทันพลวัตของโลก และเกื้อหนุนให้คนไทยมีโอกาสที่จะพัฒนาตนเองได้อย่างเต็มศักยภาพ พร้อมกับการยกระดับกิจกรรมการผลิตและการให้บริการให้สามารถสร้างมูลค่าเพิ่มที่สูงขึ้น โดยอยู่บนพื้นฐานของความยั่งยืนทางสิ่งแวดล้อม เพื่อให้เป็นไปตามวัตถุประสงค์ข้างต้น แผนพัฒนาฯ ฉบับที่ ๑๓ จึงได้กำหนดเป้าหมายหลักของการพัฒนาจำนวน ๕ ประการ ประกอบด้วย

๑. การปรับโครงสร้างภาคการผลิตและบริการสู่เศรษฐกิจฐานนวัตกรรม มุ่งยกระดับขีดความสามารถในการแข่งขันของภาคการผลิตและบริการสำคัญ ผ่านการผลักดันส่งเสริมการสร้างมูลค่าเพิ่ม โดยใช้นวัตกรรม เทคโนโลยี และความคิดสร้างสรรค์ ที่ตอบโจทย์พัฒนาการของสังคมยุคใหม่และเป็นมิตร ต่อสิ่งแวดล้อม พร้อมทั้งให้ความสำคัญกับการเชื่อมโยงเศรษฐกิจท้องถิ่นและผู้ประกอบการรายย่อยกับห่วงโซ่ มูลค่าของภาคการผลิตและบริการเป้าหมาย รวมถึงพัฒนาระบบนิเวศที่ส่งเสริมการค้าการลงทุนและนวัตกรรม

๒. การพัฒนาคนสำหรับโลกยุคใหม่ มุ่งพัฒนาให้คนไทยมีทักษะและคุณลักษณะที่เหมาะสมกับ โลกยุคใหม่ ทั้งทักษะในด้านความรู้ ทักษะทางพฤติกรรม และคุณลักษณะตามบรรทัดฐานที่ดีของสังคม และเร่งรัดการเตรียมพร้อมกำลังคนให้มีคุณภาพสอดคล้องกับความต้องการของตลาดแรงงาน และเอื้อต่อ การปรับโครงสร้างเศรษฐกิจไปสู่ภาคการผลิตและบริการเป้าหมายที่มีศักยภาพและผลิตภาพสูงขึ้น รวมทั้ง ให้ความสำคัญกับการสร้างหลักประกันและความคุ้มครองทางสังคมที่สามารถส่งเสริมความมั่นคงในชีวิต

๓. การมุ่งสู่สังคมแห่งโอกาสและความเป็นธรรม มุ่งลดความเหลื่อมล้ำทางเศรษฐกิจและสังคม ทั้งในเชิงรายได้พื้นที่ ความมั่งคั่ง และการแข่งขันของภาคธุรกิจ ด้วยการสนับสนุนช่วยเหลือกลุ่มเปราะบาง และผู้ด้อยโอกาสให้มีโอกาสในการเลื่อนสถานะทางเศรษฐกิจและสังคม กระจายโอกาสทางเศรษฐกิจ และจัดให้มีบริการสาธารณะที่มีคุณภาพอย่างทั่วถึงและเท่าเทียมในทุกพื้นที่ พร้อมทั้งเพิ่มโอกาสในการแข่งขัน ของภาคธุรกิจให้เปิดกว้างและเป็นธรรม

๔. การเปลี่ยนผ่านการผลิตและบริโภคไปสู่ความยั่งยืน มุ่งลดการก่อกมลพิษ ควบคู่ไปกับ การผลักดันให้เกิดการใช้ทรัพยากรธรรมชาติอย่างมีประสิทธิภาพและสอดคล้องกับขีดความสามารถ ในการรองรับของระบบแข่งขันได้ นิเวศ ตลอดจนลดปริมาณการปล่อยก๊าซเรือนกระจกเพื่อให้ประเทศไทยบรรลุ เป้าหมายความเป็นกลางทางคาร์บอนภายในปี ๒๕๖๓ และบรรลุเป้าหมายการปล่อยแก๊สเรือนกระจกสุทธิ เป็นศูนย์ภายในปี ๒๖๐๘

๕. การเสริมสร้างความสามารถของประเทศในการรับมือกับการเปลี่ยนแปลงและความเสี่ยง ภายใต้บริบทโลกใหม่ มุ่งสร้างความพร้อมในการรับมือและแสวงหาโอกาสจากการเป็นสังคมสูงวัย การเปลี่ยนแปลงสภาพภูมิอากาศ ภัยโรคระบาด และภัยคุกคามทางไซเบอร์ พัฒนาโครงสร้างพื้นฐานและ กลไกทางสถาบันที่เอื้อต่อการเปลี่ยนแปลงสู่ดิจิทัล รวมทั้งปรับปรุงโครงสร้างและระบบการบริหารงานของ ภาครัฐให้สามารถตอบสนองต่อการเปลี่ยนแปลงของบริบททางเศรษฐกิจ สังคม และเทคโนโลยีได้อย่างทันเวลา มีประสิทธิภาพและมีธรรมาภิบาล



## หมวดหมู่การพัฒนา

หมวดหมู่ที่ ๑ ไทยเป็นประเทศชั้นนำด้านสินค้าเกษตรและเกษตรแปรรูปมูลค่าสูง

หมวดหมู่ที่ ๒ ไทยเป็นจุดหมายของการท่องเที่ยวที่เน้นคุณภาพและความยั่งยืน

หมวดหมู่ที่ ๓ ไทยเป็นฐานการผลิตยานยนต์ไฟฟ้าที่สำคัญของโลก

หมวดหมู่ที่ ๔ ไทยเป็นศูนย์กลางทางการแพทย์และสุขภาพมูลค่าสูง

หมวดหมู่ที่ ๕ ไทยเป็นประตูการค้าการลงทุนและยุทธศาสตร์ทางโลจิสติกส์ที่สำคัญของภูมิภาค

หมวดหมู่ที่ ๖ ไทยเป็นศูนย์กลางอุตสาหกรรมอิเล็กทรอนิกส์อัจฉริยะและอุตสาหกรรมดิจิทัลของอาเซียน

หมวดหมู่ที่ ๗ ไทยมีวิสาหกิจขนาดกลางและขนาดย่อมที่เข้มแข็ง มีศักยภาพสูงและสามารถ

หมวดหมู่ที่ ๘ ไทยมีพื้นที่และเมืองอัจฉริยะที่น่าอยู่ ปลอดภัย เด็ดขาดได้อย่างยั่งยืน

หมวดหมู่ที่ ๙ ไทยมีความยากจนข้ามรุ่นลดลง และคนไทยทุกคนมีความคุ้มครองทางสังคมที่เพียงพอ

เหมาะสม

หมวดหมู่ที่ ๑๐ ไทยมีเศรษฐกิจหมุนเวียนและสังคมคาร์บอนต่ำ

หมวดหมู่ที่ ๑๑ ไทยสามารถลดความเสี่ยงและผลกระทบจากภัยธรรมชาติ และการเปลี่ยนแปลง หมายความว่าสภาพภูมิอากาศ

หมวดหมู่ที่ ๑๒ ไทยมีกำลังคนสมรรถนะสูง มุ่งเรียนรู้อย่างต่อเนื่อง ตอบโจทย์การพัฒนาแห่งอนาคต

หมวดหมู่ที่ ๑๓ ไทยมีภาครัฐที่ทันสมัย มีประสิทธิภาพ และตอบโจทย์ประชาชน

กลยุทธ์การพัฒนา (รายหมวดหมู่)

หมวดหมู่ที่ ๑ ไทยเป็นประเทศชั้นนำด้านสินค้าเกษตรและเกษตรแปรรูปมูลค่าสูง

กลยุทธ์ที่ ๑ การประยุกต์ใช้เทคโนโลยีและนวัตกรรมแบบมุ่งเป้า เพื่อให้เกิดการยกระดับกระบวนการผลิต และสร้างมูลค่าเพิ่ม

กลยุทธ์ที่ ๒ การส่งเสริมการผลิตและการขยายตัวของตลาดสินค้าเกษตรและผลิตภัณฑ์เกษตรแปรรูปที่มีมูลค่าเพิ่มสูง

กลยุทธ์ที่ ๓ การขยายผลรูปแบบเกษตรยั่งยืนที่เป็นมิตรกับสิ่งแวดล้อมและมีมูลค่าเพิ่มสูงจากแบบอย่างความสำเร็จในประเทศ

กลยุทธ์ที่ ๔ การพัฒนาระบบบริหารจัดการน้ำเพื่อการเกษตรให้มีความสมดุลระหว่างอุปสงค์และอุปทาน รวมทั้งการใช้น้ำซ้ำ

กลยุทธ์ที่ ๕ การส่งเสริมให้เอกชนลงทุนพัฒนาตลาดกลางและตลาดออนไลน์สินค้าเกษตร รวมถึงสินค้ากลุ่มปศุสัตว์และประมง

กลยุทธ์ที่ ๖ การสนับสนุนระบบประกันภัยและรับรองคุณภาพมาตรฐานสินค้าเกษตรและสินค้าเกษตรแปรรูปที่เกษตรกรเข้าถึงได้

กลยุทธ์ที่ ๗ การพัฒนาประสิทธิภาพการบริหารจัดการฟาร์มและกิจกรรมหลังการเก็บเกี่ยว เพื่อลดต้นทุน และเพิ่มมูลค่าผลผลิตของเกษตรกร

กลยุทธ์ที่ ๘ การส่งเสริมให้เกษตรกรมีที่ดินทำกินและรักษาพื้นที่เกษตรกรรมที่เหมาะสมไว้เป็นฐานการผลิตการเกษตร

กลยุทธ์ที่ ๙ การพัฒนาฐานข้อมูลและคลังข้อมูลที่เกี่ยวข้องกับการเกษตร รวมทั้งผลักดันให้มีการใช้ข้อมูลอย่างมีประสิทธิภาพ

กลยุทธ์ที่ ๑๐ การพัฒนาให้เกิดระบบการบริหารจัดการเพื่อความมั่นคงทางด้านอาหาร  
 กลยุทธ์ที่ ๑๑ การยกระดับขีดความสามารถของเกษตรกรและสถาบันเกษตรกร  
 กลยุทธ์ที่ ๑๒ การพัฒนากลไกเพื่อเชื่อมโยงภาคีต่าง ( ทั้งภาคเอกชน ส่วนราชการ กลุ่มเกษตรกรและ  
 นักวิชาการในพื้นที่ ในการเป็นหุ้นส่วนทางเศรษฐกิจในการพัฒนาภาคเกษตรตลอดห่วงโซ่อุปทาน

หมวดหมู่ที่ ๒ ไทยเป็นจุดหมายของการท่องเที่ยวที่เน้นคุณภาพและความยั่งยืน

กลยุทธ์ที่ ๑ การส่งเสริมการพัฒนากิจกรม สินค้า และบริการ การท่องเที่ยวมูลค่าเพิ่มสูง  
 กลยุทธ์ที่ ๒ การส่งเสริมการพัฒนาและยกระดับการท่องเที่ยวที่มีศักยภาพรองรับนักท่องเที่ยวทั่วโลก  
 กลยุทธ์ที่ ๓ การยกระดับบริการและการบริหารจัดการการท่องเที่ยวให้ได้มาตรฐานเป็นที่ยอมรับของ  
 กลยุทธ์ที่ ๔ การสนับสนุนการพัฒนาทักษะและศักยภาพของบุคลากรในภาคการท่องเที่ยว  
 กลยุทธ์ที่ ๕ การปรับปรุงกฎหมาย/กฎระเบียบ และขั้นตอนที่ล่าสมัยและเป็นอุปสรรคต่อการทำธุรกิจและ  
 การขอใบอนุญาตของผู้ประกอบการรายย่อย

กลยุทธ์ที่ ๖ การพัฒนาระบบข้อมูลการท่องเที่ยวให้เป็นระบบการท่องเที่ยวอัจฉริยะ ที่นักท่องเที่ยว  
 ผู้ประกอบการ และภาครัฐ สามารถเข้าถึงและใช้ประโยชน์ได้ง่าย

หมวดหมู่ที่ ๓ ไทยเป็นฐานการผลิตยานยนต์ไฟฟ้าที่สำคัญของโลก

กลยุทธ์ที่ ๑ การส่งเสริมให้ผู้ใช้งานยนต์ในภาคส่วนต่าง ๆ ปรับเปลี่ยนมาใช้ยานยนต์ไฟฟ้าเพิ่มมากขึ้น  
 กลยุทธ์ที่ ๒ การสนับสนุนให้เกิดการขยายตัวของตลาดส่งออกยานยนต์ไฟฟ้า  
 กลยุทธ์ที่ ๓ การกำหนดเป้าหมาย/แผน และดำเนินการเปลี่ยนผ่านอุตสาหกรรมยานยนต์เดิมไป สู่ยาน  
 ยนต์ไฟฟ้า อย่างเป็นระบบชัดเจนตลอดทั้งห่วงโซ่อุปทาน ในระยะ ๕ ปี  
 กลยุทธ์ที่ ๔ การยกระดับขีดความสามารถของผู้ประกอบการไทยในการลงทุนผลิตยานยนต์ไฟฟ้า  
 แบตเตอรี่ และชิ้นส่วนสำคัญ

กลยุทธ์ที่ ๕ มาตรการสำหรับกลุ่มผู้ได้รับผลกระทบ

กลยุทธ์ที่ ๖ การวิจัยพัฒนาเทคโนโลยีและนวัตกรรมที่เกี่ยวข้องกับยานยนต์ไฟฟ้าและยานยนต์ไร้

กลยุทธ์ที่ ๗ โครงสร้างพื้นฐานด้านพลังงานที่มีความพร้อมรองรับปริมาณการใช้งานยานยนต์ไฟฟ้าใน  
 อนาคตได้อย่างเหมาะสมและเพียงพอ

กลยุทธ์ที่ ๘ การปรับปรุงและจัดทำกฎระเบียบที่เกี่ยวข้องให้เอื้อกับการเติบโตของอุตสาหกรรมยานยนต์  
 ไฟฟ้า และให้ความสำคัญกับการบูรณาการการทำงานร่วมกันระหว่างรัฐและเอกชน

กลยุทธ์ที่ ๙ การผลิตและพัฒนาทักษะแรงงานให้สอดคล้องกับความต้องการของอุตสาหกรรมยานยนต์  
 ไฟฟ้า

กลยุทธ์ที่ ๑๐ มาตรฐานด้านคุณสมบัติและความปลอดภัย

กลยุทธ์ที่ ๑๑ การสนับสนุนเงินทุนให้กับผู้ประกอบการที่ลงทุนในอุตสาหกรรมยานยนต์พลังงาน

หมวดหมู่ที่ ๔ ไทยเป็นศูนย์กลางการแพทย์และสุขภาพมูลค่าสูง

กลยุทธ์ที่ ๑ การส่งเสริมบริการทางการแพทย์ที่มีศักยภาพในการสร้างมูลค่าทางเศรษฐกิจ

กลยุทธ์ที่ ๒ การผลักดันให้ประเทศไทยเป็นศูนย์กลางบริการเพื่อส่งเสริมสุขภาพระดับโลก

กลยุทธ์ที่ ๓ การสร้างมูลค่าเพิ่มให้อุตสาหกรรมทางการแพทย์และสุขภาพ

กลยุทธ์ที่ ๔ การสร้างเสริมขีดความสามารถทางวิชาการด้านการศึกษา วิจัย และเทคโนโลยีทางการแพทย์

กลยุทธ์ที่ ๕ การบริหารจัดการระบบบริการสุขภาพบนพื้นฐานความสมดุลทางเศรษฐกิจและสุขภาพของคนไทย

กลยุทธ์ที่ ๖ การยกระดับศักยภาพระบบบริหารจัดการภาวะฉุกเฉินด้านสาธารณสุขเพื่อลดผลกระทบต่อบริการทางเศรษฐกิจและสุขภาพ

หมวดหมู่ที่ ๕ ไทยเป็นประตูการค้าการลงทุนและยุทธศาสตร์ทางโลจิสติกส์ที่สำคัญของภูมิภาค

กลยุทธ์ที่ ๑ การสร้างจุดยืนของไทยภายใต้บริบทโลกใหม่

กลยุทธ์ที่ ๒ การพัฒนาโครงสร้างพื้นฐานและปัจจัยสนับสนุนเพื่อเป็นประตู การค้าการลงทุนและฐานเศรษฐกิจ สำคัญของภูมิภาค

กลยุทธ์ที่ ๓ การผลักดันการลงทุนเพื่อปรับโครงสร้างอุตสาหกรรมเป้าหมายสู่ไทยแลนด์ ๔.๐

หมวดหมู่ที่ ๖ ไทยเป็นศูนย์กลางอุตสาหกรรมอิเล็กทรอนิกส์อัจฉริยะและอุตสาหกรรมดิจิทัลของอาเซียน

กลยุทธ์ที่ ๑ การขับเคลื่อนสังคมและเศรษฐกิจไทยด้วยดิจิทัล

กลยุทธ์ที่ ๒ การพัฒนาต่อยอดฐานอุตสาหกรรมไฟฟ้าและอิเล็กทรอนิกส์

กลยุทธ์ที่ ๓ อุตสาหกรรมดิจิทัลในประเทศที่สามารถแข่งขันได้

กลยุทธ์ที่ ๔ การพัฒนาระบบนิเวศเพื่อสนับสนุนการพัฒนาอุตสาหกรรมอิเล็กทรอนิกส์อัจฉริยะ อุตสาหกรรม และบริการดิจิทัล

หมวดหมู่ที่ ๗ ไทยมีวิสาหกิจขนาดกลางและขนาดย่อมที่เข้มแข็ง มีศักยภาพสูงและสามารถแข่งขันได้

กลยุทธ์ที่ ๑ การพัฒนาระบบนิเวศให้เอื้ออำนวยต่อการทำธุรกิจและการยกระดับความสามารถในการแข่งขันของวิสาหกิจขนาดกลางและขนาดย่อม

กลยุทธ์ที่ ๒ การพัฒนาแพลตฟอร์มเชื่อมโยงฐานข้อมูลวิสาหกิจขนาดกลางและขนาดย่อม และส่งเสริมให้วิสาหกิจขนาดกลางและขนาดย่อมเข้าสู่ระบบ

กลยุทธ์ที่ ๓ จัดให้มีกลไกทางการเงินที่เหมาะสมกับลักษณะเฉพาะของวิสาหกิจขนาดกลางและขนาดย่อม เพื่อให้วิสาหกิจขนาดกลางและขนาดย่อมทุกกลุ่มสามารถเข้าถึงแหล่งทุนได้อย่างทั่วถึง

กลยุทธ์ที่ ๔ การส่งเสริมการพัฒนา วิสาหกิจขนาดกลางและขนาดย่อม ให้เป็นผู้ประกอบการในยุคดิจิทัล

กลยุทธ์ที่ ๕ การยกระดับประสิทธิภาพกระบวนการส่งเสริมวิสาหกิจขนาดกลางและขนาดย่อมของภาครัฐ

กลยุทธ์ที่ ๖ การพัฒนาระบบนิเวศให้เอื้อต่อการสร้างธุรกิจสตาร์ทอัพ และผู้ประกอบการที่ขับเคลื่อนด้วยนวัตกรรม รวมทั้งให้เข้าถึงแหล่งเงินทุนที่เหมาะสม และเชื่อมโยงเข้าสู่เครือข่ายระดับโลก และยกระดับสู่ตลาดต่างประเทศ

กลยุทธ์ที่ ๗ การส่งเสริมวิสาหกิจเพื่อสังคมให้มีศักยภาพการดำเนินการในเชิงธุรกิจ

หมวดหมู่ที่ ๘ ไทยมีพื้นที่และเมืองอัจฉริยะที่น่าอยู่ ปลอดภัย เติบโตได้อย่างยั่งยืน

กลยุทธ์ที่ ๑ การสร้างความเข้มแข็งเศรษฐกิจฐานราก

กลยุทธ์ที่ ๒ การส่งเสริมกลไกความร่วมมือภาครัฐ เอกชน ประชาชน และประชาสังคมเพื่อการพัฒนาพื้นที่และเมือง

กลยุทธ์ที่ ๓ การสร้างความพร้อมด้านโครงสร้างพื้นฐาน โลจิสติกส์ และดิจิทัลรองรับพื้นที่เศรษฐกิจหลักและเมือง

กลยุทธ์ที่ ๔ การเสริมสร้างความเข้มแข็งในการบริหารจัดการพื้นที่และเมือง

หมวดหมู่ที่ ๙ ไทยมีความยากจนข้ามรุ่นลดลง และคนไทยทุกคนมีความคุ้มครองทางสังคมที่เพียงพอ  
เหมาะสม

กลยุทธ์ที่ ๑ การแก้ปัญหาความยากจนข้ามรุ่นแบบมุ่งเป้าให้ครัวเรือนหลุดพ้นความยากจนอย่างยั่งยืน

กลยุทธ์ที่ ๒ การสร้างโอกาสที่เสมอภาคแก่เด็กจากครัวเรือนยากจนข้ามรุ่น

กลยุทธ์ที่ ๓ การยกระดับความคุ้มครองทางสังคมสำหรับคนทุกช่วงวัย

กลยุทธ์ที่ ๔ การพัฒนาระบบความคุ้มครองทางสังคมให้มีประสิทธิภาพ

กลยุทธ์ที่ ๕ การบูรณาการฐานข้อมูลเพื่อลดความยากจนข้ามรุ่นและจัดความคุ้มครองทางสังคม

หมวดหมู่ที่ ๑๐ ไทยมีเศรษฐกิจหมุนเวียนและสังคมคาร์บอนต่ำ

กลยุทธ์ที่ ๑ การพัฒนาอุตสาหกรรมและบริการตามหลักเศรษฐกิจหมุนเวียนและสังคมคาร์บอนต่ำ

กลยุทธ์ที่ ๒ การสร้างรายได้สุทธิให้ชุมชน ท้องถิ่น และเกษตรกร จากเศรษฐกิจหมุนเวียนและสังคมคาร์บอนต่ำ

กลยุทธ์ที่ ๓ การฟื้นฟูทรัพยากรธรรมชาติและเพิ่มประสิทธิภาพการใช้ทรัพยากรอย่างชาญฉลาด บนหลักปรัชญาของเศรษฐกิจพอเพียง

กลยุทธ์ที่ ๔ การพัฒนาเทคโนโลยี นวัตกรรมและกลไกสนับสนุนเศรษฐกิจหมุนเวียนและสังคมคาร์บอนต่ำ

กลยุทธ์ที่ ๕ การปรับพฤติกรรมทางเศรษฐกิจและการดำรงชีพเข้าสู่วิถีชีวิตใหม่อย่างยั่งยืน

หมวดหมู่ที่ ๑๑ ไทยสามารถลดความเสี่ยงและผลกระทบจากภัยธรรมชาติ และการเปลี่ยนแปลงสภาพภูมิอากาศ

กลยุทธ์ที่ ๑ การป้องกันและลดผลกระทบจากภัยธรรมชาติและการเปลี่ยนแปลงสภาพภูมิอากาศในพื้นที่สำคัญ

กลยุทธ์ที่ ๒ การพัฒนาและเพิ่มศักยภาพประชาชนและชุมชน ในการรับมือกับภัยธรรมชาติ และการเปลี่ยนแปลงสภาพภูมิอากาศ

กลยุทธ์ที่ ๓ การใช้วิทยาศาสตร์และเทคโนโลยีในการบริหารจัดการความเสี่ยงจากภัยธรรมชาติ และการเปลี่ยนแปลงสภาพภูมิอากาศ

กลยุทธ์ที่ ๔ การอนุรักษ์ฟื้นฟูทรัพยากรธรรมชาติระบบนิเวศเพื่อป้องกันและลดผลกระทบจากภัยธรรมชาติ และการเปลี่ยนแปลงสภาพภูมิอากาศ

กลยุทธ์ที่ ๕ การส่งเสริมความร่วมมือกับต่างประเทศเพื่อบริหารจัดการ และลดความเสี่ยงจากภัยธรรมชาติ และการเปลี่ยนแปลงสภาพภูมิอากาศ

หมวดหมู่ที่ ๑๒ ไทยมีกำลังคนสมรรถนะสูง มุ่งเรียนรู้อย่างต่อเนื่อง ตอบโจทย์การพัฒนาแห่งอนาคต

กลยุทธ์ที่ ๑ คนไทยทุกช่วงวัยได้รับการพัฒนาในทุกมิติ

กลยุทธ์ที่ ๒ การพัฒนากำลังคนสมรรถนะสูง

กลยุทธ์ที่ ๓ ส่งเสริมการเรียนรู้ตลอดชีวิต

หมวดหมู่ที่ ๑๓ ไทยมีภาครัฐที่ทันสมัย มีประสิทธิภาพ และตอบโจทย์ประชาชน

กลยุทธ์ที่ ๑ การพัฒนาคุณภาพการให้บริการภาครัฐที่ตอบโจทย์ สะดวก และประหยัด

กลยุทธ์ที่ ๒ การปรับเปลี่ยนการบริหารจัดการและโครงสร้างของภาครัฐให้ยืดหยุ่น เชื่อมโยง เปิดกว้าง และมีประสิทธิภาพเพื่อรองรับการเปลี่ยนแปลงที่เอื้อต่อการพัฒนาประเทศ

กลยุทธ์ที่ ๓ การปรับเปลี่ยนภาครัฐเป็นรัฐบาลดิจิทัลที่ใช้ข้อมูลในการบริหารจัดการเพื่อการพัฒนาประเทศ

กลยุทธ์ที่ ๔ การสร้างระบบบริหารภาครัฐที่ส่งเสริมการปรับเปลี่ยนและพัฒนาบุคลากร ให้มีทักษะที่จำเป็นในการให้บริการภาครัฐดิจิทัล และปรับปรุงกฎหมาย ระเบียบ มาตรการภาครัฐให้เอื้อต่อการพัฒนาประเทศ

เป้าหมายการพัฒนาที่ยั่งยืน (SDGSs) ทั้ง ๑๗ เป้าหมาย

๑. ยุติความยากจนทุกรูปแบบในทุกที่
๒. ยุติความหิวโหย บรรลุความมั่นคงทางอาหารและยกระดับโภชนาการ และส่งเสริมเกษตรกรรมที่ยั่งยืน
๓. สร้างหลักประกันว่าทุกคนมีชีวิตที่มีสุขภาพดีและส่งเสริมสวัสดิภาพสำหรับทุกคนในทุกวัย
๔. สร้างหลักประกันว่าทุกคนมีการศึกษาที่มีคุณภาพอย่างครอบคลุมและเท่าเทียม และสนับสนุนโอกาสในการเรียนรู้ตลอดชีวิต
๕. บรรลุความเสมอภาคระหว่างเพศและให้อำนาจของผู้หญิงและเด็กหญิงทุกคน
๖. สร้างหลักประกันเรื่องน้ำและการสุขาภิบาลให้มีการจัดการอย่างยั่งยืน และมีสภาพพร้อมใช้สำหรับทุกคน
๗. สร้างหลักประกันว่าทุกคนเข้าถึงพลังงานสมัยใหม่ในราคาที่สามารถซื้อหาได้ เชื่อถือได้ และยั่งยืน
๘. ส่งเสริมการเติบโตทางเศรษฐกิจที่ต่อเนื่อง ครอบคลุม และยั่งยืน การจ้างงานเต็มที่ และมีผลิตภาพและการมีงานที่สมควรสำหรับทุกคน
๙. สร้างโครงสร้างพื้นฐานที่มีความทนทาน ส่งเสริมการพัฒนาอุตสาหกรรมที่ครอบคลุมและยั่งยืนและส่งเสริมนวัตกรรม

๑๐. ลดความไม่เสมอภาคภายในและระหว่างประเทศ

๑๑. ทำให้เมืองและการตั้งถิ่นฐานของมนุษย์มีความปลอดภัยทั่วถึง พร้อมรับการเปลี่ยนแปลงและยั่งยืน

๑๒. สร้างหลักประกันให้มีแบบแผนการผลิตและการบริโภคที่ยั่งยืน

๑๓. ปฏิบัติการอย่างเร่งด่วนเพื่อต่อสู้กับการเปลี่ยนแปลงสภาพภูมิอากาศและผลกระทบที่เกิดขึ้น

๑๔. อนุรักษ์และใช้ประโยชน์จากมหาสมุทร ทะเลและทรัพยากรทางทะเลและทรัพยากรทางทะเลอย่างยั่งยืนเพื่อการพัฒนาที่ยั่งยืน

๑๕. ปกป้อง ปันฟู และสนับสนุนการใช้ระบบนิเวศบนบกอย่างยั่งยืน จัดการป่าไม้อย่างยั่งยืน ต่อสู้การกลายสภาพเป็นทะเลทราย หยุดการเสื่อมโทรมของที่ดินและฟื้นสภาพกลับมาใหม่ และหยุดการสูญเสียดังกล่าวหลายทางชีวภาพ

๑๖. ส่งเสริมสังคมที่สงบสุขและครอบคลุม เพื่อการพัฒนาที่ยั่งยืน ให้ทุกคนเข้าถึงความยุติธรรม และสร้างสถาบันที่มีประสิทธิภาพ รับผิดชอบ และครอบคลุมในทุกระดับ

๑๗. เสริมความเข้มแข็งให้แก่กลไกการดำเนินงานและฟื้นฟูสภาพทุนส่วนความร่วมมือระดับโลกสำหรับการพัฒนาที่ยั่งยืน

การบรรลุเป้าหมายของแผนพัฒนาฯ ฉบับที่ ๑๓ ต้องอาศัยการดำเนินงานจากทุกภาคส่วน ที่เชื่อมประสานกันอย่างเป็นระบบ ครอบคลุมตั้งแต่กระบวนการขับเคลื่อนที่สามารถถ่ายทอดเป้าหมาย และกลยุทธ์ของแผนไปสู่การดำเนินงานในระดับมาตรการ แผนงาน และโครงการ ได้อย่างสอดคล้องเชื่อมโยง และสามารถสะท้อนถึงเป้าหมายการพัฒนาได้อย่างแท้จริง รวมถึงการผลักดันให้เกิดการทำงาน อย่างบูรณาการในประเด็นการพัฒนาที่

ครอบคลุมภารกิจของหลายหน่วยงาน และการประสานความร่วมมือ กับภาคส่วนอื่น ๆ ที่เป็นภาคีการพัฒนาเพื่อ  
 ผนึกกำลังในการที่จะขับเคลื่อนการพัฒนาให้สัมฤทธิ์ผล ในขณะเดียวกัน การขับเคลื่อนแผนพัฒนาฯ ฉบับที่ ๑๓ ให้  
 ประสบผลสำเร็จยังต้องอาศัยกลไกการจตุรกรร บประมาณที่เป็นไปในทิศทางเดียวกัน ตลอดจนกระบวนการติดตาม  
 ประเมินผลที่มีประสิทธิภาพและ อยู่บนพื้นฐานของการมีส่วนร่วม เพื่อสนับสนุนให้หน่วยงานที่เกี่ยวข้องมีข้อมูลที่เป็น  
 ประโยชน์ต่อการปรับปรุง แผนงานและวิธีการดำเนินงานให้สามารถตอบสนองต่อเป้าหมายได้มากยิ่งขึ้น ซึ่งจะ  
 ช่วยให้การขับเคลื่อนแผน สู่การปฏิบัติบรรลุผลสำเร็จ และสนับสนุนการพัฒนาให้บรรลุตามวิสัยทัศน์ "ประเทศไทย  
 มีความมั่นคง มั่งคั่ง ยั่งยืน เป็นประเทศพัฒนาแล้วด้วยการพัฒนาตามหลักปรัชญาของเศรษฐกิจพอเพียง" ต่อไป  
 หลักการขับเคลื่อนแผนสู่การปฏิบัติ

๑. การใช้วงจรการบริหารงานคุณภาพเป็นกรอบแนวทาง เพื่อให้เกิดกระบวนการทำงาน ที่เป็นระบบและมี  
 การพัฒนาปรับปรุงอย่างต่อเนื่อง โดยครอบคลุมการดำเนินงาน < ขั้นตอนที่มีความเชื่อมโยงกัน ได้แก่การวางแผน  
 การปฏิบัติตามแผน การติดตาม ตรวจสอบ ประเมินผลการดำเนินงาน และการปรับปรุง แก่การดำเนินงานตาม  
 ผลการตรวจสอบ

๒. การมุ่งเน้นผลสัมฤทธิ์ โดยให้ความสำคัญกับการวัดผลสำเร็จของการดำเนินงานด้วยเป้าหมายตัวชี้วัด  
 และค่าเป้าหมายที่เป็นรูปธรรม ทั้งในเชิงประสิทธิภาพและประสิทธิผล ในทุกกระบวนการ ของวงจรการบริหารงาน  
 คุณภาพ

๓. การผสมผสานกลไกในหลากหลายมิติ ทั้งกลไกในเชิงยุทธศาสตร์ ซึ่งมุ่งเน้นการสร้างปัจจัย ที่จะ  
 กุญแจสำคัญที่นำไปสู่เป้าหมาย พร้อมทั้งมีการจัดลำดับการดำเนินงานตามความสำคัญ และความเร่งด่วนกลไกตาม  
 ภารกิจ ที่เป็นการดำเนินงานตามหน้าที่ความรับผิดชอบตามกฎหมาย และความเชี่ยวชาญของหน่วยงาน และกลไก  
 ในเชิงพื้นที่ ที่เป็นการแปลงแผนพัฒนาฯ ไปสู่การปฏิบัติ ผ่านการมองภาพเชิงองค์รวมในระดับภาคและจังหวัด โดย  
 คำนึงถึงความสอดคล้องกับสภาพภูมิสังคมของพื้นที่

๔. การดำเนินงานโดยอาศัยความร่วมมือจากทุกภาคส่วน เพื่อสร้างการยอมรับ และลดข้อจำกัดที่เกิดจาก  
 การดำเนินงานโดยหน่วยงานใดหน่วยงานหนึ่ง หรือการดำเนินงานโดยภาครัฐ แต่เพียงฝ่ายเดียว โดยให้ความสำคัญ  
 กับการดำเนินงานที่เชื่อมประสานกันและมีเป้าหมายร่วมกัน

### กลไกการขับเคลื่อน

กลไกการขับเคลื่อนประกอบด้วยการทำงานผ่านกลไกสองส่วนที่คู่ขนานกัน ได้แก่ กลไกการบูรณาการ  
 แบบมุ่งผลสัมฤทธิ์ ซึ่งเป็นกลไกที่มีจุดมุ่งหมายในการขับเคลื่อนแผนพัฒนาฯ ฉบับที่ ๑๓ ให้บรรลุผลสัมฤทธิ์ตาม  
 เป้าหมาย ผ่านการบูรณาการดำเนินงานของหน่วยงานภาครัฐที่เกี่ยวข้องและการสร้าง ความร่วมมือกับภาคส่วนอื่น ๆ  
 และกลไกตามภารกิจ รวมถึงกลไกในระดับพื้นที่ ซึ่งเป็นการขับเคลื่อนผ่าน การดำเนินงานตามภารกิจประจำของ  
 หน่วยงานและการดำเนินงานในระดับพื้นที่ โดยสาระสำคัญของกลไกการขับเคลื่อนแผนพัฒนาฯ ฉบับที่ ๑๓ ผ่านกลไก  
 ทั้งสองส่วน มีดังนี้

๑. กลไกการบูรณาการแบบมุ่งผลสัมฤทธิ์ เป็นกลไกการดำเนินงานในเชิงยุทธศาสตร์ ที่มุ่งเน้นให้เกิดการบูร  
 ณาการการดำเนินงานของหน่วยงานภาครัฐต่าง ๆ ที่เกี่ยวข้อง และเชื่อมโยงการทำงาน กับคณะกรรมการระดับชาติ  
 ที่มีอยู่ รวมถึงสร้างความร่วมมือในการขับเคลื่อนระหว่างภาครัฐกับภาคส่วนอื่น ๆ ทั้งภาคเอกชน ภาคประชาสังคม  
 ภาควิชาการ ประชาชน และภาคีการพัฒนาต่าง ๆ เพื่อผลักดันให้ การขับเคลื่อนหมุดหมายต่าง ๆ บรรลุเป้าหมาย  
 ได้ตามที่กำหนดอย่างเป็นรูปธรรม โดยจะให้ความสำคัญกับ การจัดทำหรือขับเคลื่อนมาตรการ แผนงาน และ  
 โครงการ ที่มีความสำคัญในระดับสูงต่อการบรรลุ เป้าหมายของแต่ละหมุดหมาย โดยเฉพาะการดำเนินงานที่มีความ

เกี่ยวข้องกับหลายหน่วยงาน การดำเนินงานที่เป็นการริเริ่มขึ้นใหม่หรืออยู่นอกเหนือจากภารกิจปกติของหน่วยงานที่เกี่ยวข้อง นอกจากนี้ กลไกนี้จะมีบทบาทในการกำกับและติดตามความก้าวหน้าในการดำเนินงาน รวมถึงให้ข้อเสนอแนะ แก่หน่วยงานในระดับปฏิบัติ

๒. กลไกตามภารกิจ เป็นการเชื่อมโยงการดำเนินงานตามภารกิจของหน่วยงาน ให้สามารถสนับสนุนการบรรลุเป้าหมายของแผนพัฒนาฯ ฉบับที่ ๑๓ โดยหน่วยงานภาครัฐพิจารณา ดำเนินการจัดทำแผนระดับที่ ๓ มาตรการ แผนงาน และโครงการ ในการขับเคลื่อนแผนพัฒนาฯ ฉบับที่ ๑๓ สู่การปฏิบัติ ผ่านกลไกของหน่วยงานที่เป็นภาคีการพัฒนาต่าง ๆ

๓. กลไกในระดับพื้นที่ โดยจัดทำแผนพัฒนาภาค แผนพัฒนาจังหวัด และแผนระดับพื้นที่ ต่าง ๆ ให้สนับสนุนการขับเคลื่อนแผนพัฒนาฯ ฉบับที่ ๑๓ ในการกำหนดแนวทางการพัฒนาและแผนงาน โครงการที่ส่งผลต่อการบรรลุเป้าหมายของแผนพัฒนาฯ ฉบับที่ ๑๓ และแผนระดับที่ ๒ อื่น ๆ พร้อมกับ การแก้ปัญหาของพื้นที่และการพัฒนาพื้นที่โดยสอดคล้องกับศักยภาพ ตลอดจนสนับสนุนการบรรลุเป้าหมาย ของยุทธศาสตร์ชาติ

### ๓. แผนพัฒนาภาค/แผนพัฒนากลุ่มจังหวัด/แผนพัฒนาจังหวัด

#### ๓.๑ แผนพัฒนาภาคภาคตะวันออกเฉียงเหนือ

เป้าหมาย ศูนย์กลางเศรษฐกิจของอนุภูมิภาคกลุ่มแม่น้ำโขง

๑. บริหารจัดการน้ำให้เพียงพอต่อการพัฒนาเศรษฐกิจและคุณภาพชีวิตอย่างยั่งยืน
๒. แก้ไขปัญหาความยากจนและพัฒนาคุณภาพชีวิตผู้มีรายได้น้อยเพื่อลดความเหลื่อมล้ำทางสังคม
๓. สร้างความเข้มแข็งของฐานเศรษฐกิจภายใน ควบคู่กับการแก้ไขปัญหาด้าน ทรัพยากรธรรมชาติและสิ่งแวดล้อม
๔. พัฒนาการท่องเที่ยวเชิงบูรณาการ
๕. ใช้โอกาสจากการพัฒนาโครงข่ายคมนาคมขนส่งที่เชื่อมโยงพื้นที่เศรษฐกิจหลัก ภาคกลาง และพื้นที่ระเบียงเศรษฐกิจภาคตะวันออก (EEC) เพื่อพัฒนาเมือง และ พื้นที่เศรษฐกิจใหม่ๆ ของภาค
๖. พัฒนาความร่วมมือและใช้ประโยชน์จากข้อตกลงกับประเทศ เพื่อนบ้านในการสร้างความเข้มแข็งทางเศรษฐกิจตามแนวชายแดนและแนวระเบียงเศรษฐกิจ

โครงการที่สำคัญ (Flagship Project)

๑. โครงการบริหารจัดการน้ำอย่างบูรณาการเพื่อการพัฒนาที่ยั่งยืน
๒. โครงการแก้ไขปัญหาโรคพยาธิใบไม้ตับและมะเร็งท่อน้ำดี
๓. โครงการพัฒนาการผลิตข้าวหอมมะลิทุ่งกุลาร้องไห้สู่มาตรฐานเกษตร อินทรีย์
๔. โครงการยกระดับการท่องเที่ยวเชิงประเพณีวัฒนธรรม
๕. โครงการพัฒนาท่าอากาศยาน ขอนแก่น สกลนคร และนครพนม

#### ๓.๒ แผนพัฒนากลุ่มจังหวัดภาคตะวันออกเฉียงเหนือตอนล่าง ๑ (นครราชสีมา ชัยภูมิ บุรีรัมย์ สุรินทร์)

แผนพัฒนากลุ่มจังหวัดภาคตะวันออกเฉียงเหนือตอนล่าง ๑ ระยะ ๕ ปี (พ.ศ.๒๕๖๖ - ๒๕๗๐) ฉบับทบทวน ปีงบประมาณ พ.ศ. ๒๕๖๗ ได้รับความเห็นชอบจากคณะกรรมการบริหารงานกลุ่มจังหวัดแบบบูรณาการ (ก.บ.ก.) ภาคตะวันออกเฉียงเหนือตอนล่าง ๑ ในคราวประชุม ครั้งที่ ๓/๒๕๖๕ เมื่อวันที่ ๑๓ กันยายน ๒๕๖๕ โดยสรุปประเด็นสำคัญ ดังนี้

ตำแหน่งทางยุทธศาสตร์ (Strategies Position)

๑. เป็นแหล่งผลิตสินค้าเกษตร พืชสมุนไพรและอาหารปลอดภัย ที่ได้มาตรฐาน

๒. เป็นแหล่งผลิตผลิตภัณฑ์ใหม่ระดับประเทศ

๓. เป็นแหล่งท่องเที่ยวที่มีความหลากหลายทั้งการท่องเที่ยวอารยธรรมขอมเชิงนิเวศน์ การกีฬาที่มีชื่อเสียง

๔. เป็นประตูสู่อีสาน และเชื่อมโยงการค้าชายแดนกับประเทศเพื่อนบ้าน

พันธกิจ (Mission)

๑. การส่งเสริมการผลิต และสร้างมูลค่าเพิ่ม สินค้าเกษตร ที่ได้มาตรฐาน

๒. ส่งเสริมการผลิตสินค้าปศุสัตว์ ให้มีมาตรฐาน แบบครบวงจร

๓. ส่งเสริมการเรียนรู้สู่การปฏิบัติตามหลักปรัชญาเศรษฐกิจพอเพียง

๔. ส่งเสริมและพัฒนาแหล่งน้ำและการบริหารจัดการน้ำ ที่มีความเหมาะสมสำหรับการทำเกษตรกรรม

๕. ส่งเสริมการท่องเที่ยวอย่างปลอดภัยและได้มาตรฐาน พัฒนาสินค้าและบริการ ให้ได้รับความนิยมและบริหารจัดการให้มีศักยภาพ

๖. ส่งเสริมและพัฒนาการค้าการลงทุน และค้าชายแดน

๗. ส่งเสริมศักยภาพการผลิตและการตลาดผลิตภัณฑ์ใหม่

๘. ส่งเสริมการพัฒนาด้านสังคมสู่ความเข้มแข็งและยั่งยืน

เป้าหมายการพัฒนาของกลุ่มจังหวัดภาคตะวันออกเฉียงเหนือตอนล่าง ๑ ระยะ ๕ ปี

จากโครงสร้างเศรษฐกิจในภาพรวมของกลุ่มจังหวัดภาคตะวันออกเฉียงเหนือตอนล่าง ๑ ปีพ.ศ. ๒๕๖๓ มีเศรษฐกิจที่สำคัญ ลำดับแรก โดยมีภาคอุตสาหกรรม มีสัดส่วนร้อยละ ๒๕ รองลงมาเป็นภาคเกษตรกรรม มีสัดส่วนร้อยละ ๑๘ และภาคการค้าร้อยละ ๑๔ มีพื้นที่การเกษตรร้อยละ ๖๙.๕๘ ของพื้นที่ของกลุ่มจังหวัด ประชากรส่วนใหญ่อยู่ในวัยแรงงาน ร้อยละ ๖๕.๘๒ ส่วนใหญ่ประกอบอาชีพเกษตรกรรมมีศักยภาพทางการเกษตรที่โดดเด่น ได้แก่ ข้าว มันสำปะหลัง อ้อย โคเนื้อ โคนม ไก่ แพะ แกะ มีศักยภาพทางการท่องเที่ยวที่หลากหลาย ทั้งท่องเที่ยวธรรมชาติ นิเวศ อารยธรรม ประเพณี ศิลปวัฒนธรรม ศาสนาและกีฬา มีแหล่งท่องเที่ยวที่เป็นมรดกโลก เป็นแหล่งผลิตผลิตภัณฑ์ใหม่ และในขณะเดียวกันก็มีปัญหาในเรื่องการขาดแคลนน้ำเพื่อการอุปโภค บริโภค และการเกษตร ราคาผลผลิตทางการเกษตรตกต่ำสัดส่วนคนยากจนร้อยละ ๙.๘ รายได้เฉลี่ยครัวเรือน/ปี ๒๗๖,๓๔๑.๐๑ บาท หนี้สินเฉลี่ยครัวเรือน/ปี ๒๖๗,๗๒๙.๑๕ บาทมีความไม่เสมอภาคด้านรายได้ (Gino coefficient สูงกว่าค่าเฉลี่ยประเทศ จึงกำหนดเป้าหมายการพัฒนาในการเป็น ภายใต้วิสัยทัศน์ "ศูนย์กลางของเกษตร อุตสาหกรรม ผลิตภัณฑ์ใหม่ ท่องเที่ยวอารยธรรมขอมการค้าชายแดน และสังคมเป็นสุข" โดยสรุปประเด็น การพัฒนาได้ ดังนี้

๑. การเพิ่มประสิทธิภาพภาคการผลิตให้เป็นมาตรฐานปลอดภัย และพัฒนาจนถึงขั้นมาตรฐานอินทรีย์ในภาคการเกษตรทั้งพืชและสัตว์ โดยมีการนำนวัตกรรมในพื้นที่มาช่วยให้เกษตรกร โดยเฉพาะเกษตรกรรุ่นใหม่ (Smart Farmer) ให้มีการสืบทอดภูมิปัญญาดั้งเดิมให้คงอยู่ด้วยการน้อมนำปรัชญาเศรษฐกิจพอเพียงมาเป็นหลักในการดำเนินงาน เพื่อให้เกิดภูมิคุ้มกันต่อกระแสการเปลี่ยนแปลงของโลก

๒. พัฒนาการบริหารจัดการน้ำให้เพียงพอ ทั้งน้ำเพื่อการอุปโภค บริโภค และน้ำเพื่อการเกษตรให้เพียงพอตลอดปี โดยการเพิ่มประสิทธิภาพการกักเก็บน้ำให้อยู่ในพื้นที่ หรือการขยายพื้นที่รับน้ำ การกระจายน้ำไปยังพื้นที่

๓. ส่งเสริมการแปรรูปของสินค้าให้มากขึ้นในพื้นที่ สนับสนุนการพัฒนาอุตสาหกรรมอาหารแบบครบวงจรในพื้นที่ โดยพัฒนาช่วงกลางทางและปลายทางให้มากขึ้น ดังจะเห็นได้จากแผนพัฒนาเศรษฐกิจและสังคมแห่งชาติ ฉบับที่ ๑๒ ยุทธศาสตร์ภาค เมือง และพื้นที่เศรษฐกิจ ที่กำหนดให้กลุ่มจังหวัด โดยเฉพาะจังหวัดนครราชสีมาให้



เป็นศูนย์กลางอุตสาหกรรมเกษตรแปรรูปและอาหารแบบครบวงจร และเมื่อเข้าสู่แผนพัฒนาเศรษฐกิจและสังคมแห่งชาติ ฉบับที่ ๑๓ มีหมุดหมายที่ ๑ เกษตรและเกษตรแปรรูปมูลค่าสูง

๔. ส่งเสริมอาชีพ และเพิ่มทักษะฝีมือแรงงานเพื่อสร้างโอกาสในการสร้างรายได้จากภาคการเกษตรและนอกภาคเกษตร โดยเชื่อมโยงสินค้าชุมชนกับการท่องเที่ยว

๕. สร้างมูลค่าเพิ่มในสาขาการท่องเที่ยว โดยการพัฒนาแหล่งท่องเที่ยวให้ได้มาตรฐาน ทั้งทางด้านโครงสร้างพื้นฐาน สิ่งอำนวยความสะดวก และบริการเกี่ยวเนื่องกับการท่องเที่ยว การใช้ประโยชน์จากระบบ Logistic ที่รัฐบาลไว้วางรากฐานไว้ให้ การสร้างความเชื่อมั่นในด้านความปลอดภัยแก่นักท่องเที่ยว รวมถึงการสร้างการตลาดให้เป็นที่รู้จักในวงกว้างและเป็นที่ยอมรับเดินทางมายังกลุ่มจังหวัด

๖. การพัฒนาสังคมให้มีคุณภาพ โดยเฉพาะผู้สูงอายุให้ได้รับการดูแล มีศักยภาพ คุณภาพชีวิตที่ดีขึ้นหรือสามารถดำเนินกิจกรรมได้ตามศักยภาพ รวมทั้งการรักษาภูมิปัญญาของผู้สูงอายุเพื่อให้สืบทอดไปยังรุ่นลูกหลาน และการเพิ่มศักยภาพของเด็ก เพื่อให้สังคมมีคุณภาพและสามารถดูแลตนเองได้ในอนาคต

**ประเด็นการพัฒนา (Strategies Issues) รวม ๓ ประเด็น คือ**

ประเด็นการพัฒนาที่ ๑ การพัฒนาขีดความสามารถเกษตรอุตสาหกรรมครบวงจร

วัตถุประสงค์ เป็นศูนย์การด้านเกษตรปลอดภัยและอุตสาหกรรมแปรรูปสินค้าเกษตรแนวทางการพัฒนาตามกลยุทธ์เชิงรุก

๑. ยกระดับมาตรฐานสินค้าเกษตรเพื่อเพิ่มความสามารถในการแข่งขัน (เกษตรปลอดภัย/เกษตรอินทรีย์)
๒. ส่งเสริมการทำตลาดและช่องทางการจัดจำหน่ายสินค้าเกษตร
๓. ส่งเสริมการใช้นวัตกรรมผสมผสานภูมิปัญญาท้องถิ่นเพื่อการใช้ประโยชน์ ในทางอาหารและสมุนไพร
๔. การส่งเสริมการเลี้ยงสัตว์ที่มีมาตรฐานและปลอดภัย
๕. ส่งเสริมการผลิตปศุสัตว์เพื่อการส่งออก

แนวทางการพัฒนาตามกลยุทธ์เชิงรับ

๑. ส่งเสริมการบริหารจัดการพื้นที่เกษตรกรรมให้เหมาะสม
๒. ส่งเสริมการใช้เทคโนโลยีและนวัตกรรมเพิ่มมูลค่าทางการเกษตร
๓. ส่งเสริมการพัฒนาเกษตรกรรุ่นใหม่ Yong Smart Farmer

แนวทางการพัฒนาตามกลยุทธ์เชิงแก้ไข

๑. พัฒนาความรู้แก่เกษตรกร ตลอดห่วงโซ่มูลค่า
๒. ส่งเสริมการเกษตรผสมผสานตามแนวทางเศรษฐกิจพอเพียง

แนวทางการพัฒนาตามกลยุทธ์เชิงป้องกัน

๑. การบริหารจัดการน้ำเพื่อการเกษตร
๒. การเพิ่มประสิทธิภาพการบริหารจัดการโรคอุบัติใหม่ในพืชและสัตว์

ประเด็นการพัฒนาที่ ๒ การพัฒนาอุตสาหกรรมการท่องเที่ยว การค้าชายแดน และผลิตภัณฑ์ใหม่

วัตถุประสงค์ด้านท่องเที่ยว

๑. เพื่อให้สินค้าและบริการการท่องเที่ยว มีคุณภาพ ความสะดวก ปลอดภัย และได้มาตรฐาน
๒. เพื่อพัฒนาบุคลากรทางการท่องเที่ยว ให้มีศักยภาพสามารถรองรับอุตสาหกรรมการท่องเที่ยว

วัตถุประสงค์ด้านการค้าชายแดน

๑. เพื่อยกระดับรายได้และคุณภาพชีวิตให้กับประชาชนและผู้ประกอบการตลอดห่วงโซ่อุปทาน

๒. เพื่อเพิ่มมูลค่าสินค้าอุตสาหกรรม BCG

๓. เพื่อลดปัญหาการว่างงานและปัญหาหนี้สินของประชาชน

วัตถุประสงค์ด้านใหม่

๑. เพื่อให้กลุ่มผู้ผลิตและผู้ประกอบการใหม่มีรายได้จากการจำหน่ายผลิตภัณฑ์ใหม่เพิ่มขึ้น

๒. เพื่อส่งเสริม สนับสนุน พัฒนาผลิตภัณฑ์ให้มีมาตรฐาน

แนวทางการพัฒนา ด้านท่องเที่ยว

แนวทางการพัฒนาตามกลยุทธ์เชิงรุก

๑. ส่งเสริมการท่องเที่ยว สินค้าและบริการทางการท่องเที่ยว เพื่อรองรับการท่องเที่ยวในรูปแบบวิถีถัดไป

(Next Normal)

๒. ส่งเสริมนวัตกรรมการท่องเที่ยว การประชาสัมพันธ์ และการตลาด

๓. ส่งเสริมสนับสนุนอุตสาหกรรม Mice เชื่อมโยงความท่องเที่ยว

แนวทางการพัฒนาตามกลยุทธ์เชิงรับ

๑. พัฒนาบุคลากรด้านมาตรฐานการท่องเที่ยวให้มีคุณภาพในรูปแบบวิถีชีวิตถัดไป ((Next Normal)

๒. สร้างการมีส่วนร่วมและความตระหนักในชุมชนเกี่ยวมาตรฐานการท่องเที่ยวในรูปแบบวิถีใหม่

๓. สร้างมาตรฐานความปลอดภัยและสิ่งอำนวยความสะดวกด้านการท่องเที่ยว

แนวทางการพัฒนาตามกลยุทธ์เชิงแก้ไข

๑. พัฒนาโครงสร้างพื้นฐาน และสิ่งอำนวยความสะดวก การเชื่อมโยง โครงข่ายคมนาคม

๒. พัฒนาแหล่งท่องเที่ยว สินค้าและบริการ ด้วยเทคโนโลยีนวัตกรรม

๓. ส่งเสริมการบูรณาการเครือข่ายด้านการท่องเที่ยวทุกภาคส่วน และการมีส่วนร่วมกับประชาชน

แนวทางการพัฒนาตามกลยุทธ์เชิงป้องกัน

๑. พัฒนาองค์ความรู้การบริหารภาวะวิกฤติ

๒. สร้างความเชื่อมั่นและความปลอดภัยให้กับนักท่องเที่ยว

แนวทางการพัฒนา ด้านการค้า การลงทุน การค้าชายแดน

แนวทางการพัฒนาตามกลยุทธ์เชิงรุก

๑. ส่งเสริมการพัฒนาอุตสาหกรรมเกษตรมูลค่าสูง เชื่อมโยงระเบียงเศรษฐกิจพิเศษภาคตะวันออกเฉียงเหนือ

๒. พัฒนาการค้า การลงทุน การค้าชายแดนด้วยเทคโนโลยีดิจิทัล

๓. ส่งเสริมการพัฒนาอุตสาหกรรม BCG

แนวทางการพัฒนาตามกลยุทธ์เชิงรับ

พัฒนาการสร้าง Brand "นครชัยบุรินทร์" เพื่อเชื่อมโยงการค้า การลงทุน การท่องเที่ยว

แนวทางการพัฒนาตามกลยุทธ์เชิงแก้ไข

ส่งเสริมและบูรณาการเพื่อเตรียมพร้อมอุตสาหกรรม BCG

แนวทางการพัฒนาตามกลยุทธ์เชิงป้องกัน

พัฒนาศักยภาพแรงงานในภาคอุตสาหกรรม และผู้ประกอบการ

แนวทางการพัฒนา ด้านผลิตภัณฑ์ใหม่

แนวทางการพัฒนาตามกลยุทธ์เชิงรุก

๑. ส่งเสริมผลิตภัณฑ์ใหม่ออร์แกนิก เพื่อเพิ่มมูลค่า

๒. ส่งเสริมการรวมกลุ่มผู้ผลิต ผู้ประกอบการใหม่ วิสาหกิจชุมชนใหม่ เพื่อเพิ่มขีดความสามารถในการแข่งขัน

๓. ส่งเสริมผลิตภัณฑ์จากไหมที่มีความหลากหลายสู่การเป็นสินค้าชั้นนำ ด้วยการจัดจำหน่ายผ่านช่องทางตลาดออนไลน์

แนวทางการพัฒนาตามกลยุทธ์เชิงรับ

๑. พัฒนาองค์ความรู้ให้กับผู้ผลิตผลิตภัณฑ์ไหมในเรื่องทักษะและเทคนิคการฟอกย้อม รวมถึงเทคนิคการผสมผสานผ้าทอไหมและเส้นใยอื่นๆ เพื่อให้ได้ผลิตภัณฑ์ที่หลากหลาย

๒. ส่งเสริมให้มีการถ่ายทอดภูมิปัญญาให้กับเยาวชนรุ่นใหม่เพื่อสร้างเครือข่ายและนำภูมิปัญญาไปต่อยอดคิดค้นงานวิจัยเพื่อลดต้นทุนการผลิต

แนวทางการพัฒนาตามกลยุทธ์เชิงแก้ไข

๑. พัฒนาการปลูกหม่อนเลี้ยงไหมให้ได้มาตรฐาน

๒. ส่งเสริมและพัฒนาผู้ผลิตและผู้ประกอบการให้มีทักษะด้านการผลิตไหม รวมถึงการบริหารจัดการของเสียจากกระบวนการผลิตให้ได้มาตรฐาน

๓. พัฒนาออกแบบผลิตภัณฑ์ใหม่ให้มีความทันสมัย ให้มีความหลากหลาย เข้าถึงกลุ่มผู้บริโภคทุกช่วงวัย สามารถสวมใส่ได้ทุกโอกาส

แนวทางการพัฒนาตามกลยุทธ์เชิงป้องกัน

๑. ส่งเสริมอัตลักษณ์ผลิตภัณฑ์ใหม่และส่งเสริมประชาสัมพันธ์ให้เป็นที่รู้จักอย่างแพร่หลายในกลุ่มคนทุกช่วงวัย

๒. พัฒนาลิขสิทธิ์ใหม่มูลค่าสูงเจาะตลาดเฉพาะกลุ่ม (Niche Market)

ประเด็นการพัฒนาที่ ๓ ยุทธศาสตร์การพัฒนาคุณภาพชีวิต

วัตถุประสงค์ เพื่อพัฒนาคุณภาพชีวิตคนทุกช่วงวัย

แนวทางการพัฒนาตามกลยุทธ์เชิงรุก

๑. ส่งเสริมสนับสนุน กิจกรรมการพัฒนาด้านสังคม เพื่อยกระดับคุณภาพชีวิต

๒. สืบสาวภูมิปัญญาท้องถิ่น คลังสมองของผู้สูงอายุ และเผยแพร่ผ่านเทคโนโลยีออนไลน์

๓. สนับสนุนส่งเสริมการออม

๔. สนับสนุนผลิตภัณฑ์ชุมชนโดยภาครัฐและเอกชนให้มีรายได้เพิ่มขึ้น

๕. ส่งเสริมการเข้าถึงระบบการศึกษาในระบบ นอกกระบบ และตามอัธยาศัยโดยมีหน่วยงานภาครัฐและเอกชนสนับสนุนเพิ่มขึ้น

แนวทางการพัฒนาตามกลยุทธ์เชิงรับ

ส่งเสริมการพึ่งพา การดูแลสุขภาพด้วยตนเอง ตามแนวทางแพทย์แผนไทย

แนวทางการพัฒนาตามกลยุทธ์เชิงแก้ไข

๑. ส่งเสริมและพัฒนาอาชีพ เพื่อเพิ่มรายได้

๒. ส่งเสริมและสนับสนุนการจัดกิจกรรมการเรียนรู้

๓. ส่งเสริมและสร้างความร่วมมือในการพัฒนาครอบครัวสู่ชุมชนเข้มแข็ง

แนวทางการพัฒนาตามกลยุทธ์เชิงป้องกัน

สนับสนุนการให้ความรู้ความเข้าใจเกี่ยวกับการใช้เทคโนโลยีและสื่อโซเชียล

๓.๓ แผนพัฒนาจังหวัดนครราชสีมา ระยะ ๕ ปี (พ.ศ.๒๕๖๖ - ๒๕๗๐) ฉบับทบทวนประจำปี  
งบประมาณ พ.ศ.๒๕๖๗

ตำแหน่งทางยุทธศาสตร์

๑. เป็นศูนย์กลางการคมนาคมและการขนส่ง
๒. เป็นศูนย์กลางทางการเกษตร
๓. เป็นศูนย์กลางการท่องเที่ยว
๔. เป็นศูนย์กลางอุตสาหกรรม
๕. เป็นสังคมที่มีคุณภาพตามมาตรฐานสากล ประชาชนมีชีวิตที่ดีตามแนวทางเศรษฐกิจพอเพียง
๖. เป็นแหล่งพลังงานสะอาดและเป็นแหล่งทรัพยากรธรรมชาติและสิ่งแวดล้อมในภูมิภาค
๗. เป็นสังคมแห่งความมั่นคงปลอดภัยและป้องกันภัยคุกคามทุกรูปแบบ
๘. มีส่วนราชการที่มีการบริหารจัดการภาครัฐแบบบูรณาการอย่างยั่งยืน

เป้าหมายการพัฒนาจังหวัดนครราชสีมา

"ศูนย์กลางโครงข่ายคมนาคม การท่องเที่ยวเชิงนิเวศและ ศิลปวัฒนธรรมของภูมิภาค นวัตกรรมเกษตร  
และอุตสาหกรรม และเป็นสังคมคุณภาพสูง"

ตัวชี้วัดความสำเร็จตามเป้าหมายการพัฒนาของจังหวัดนครราชสีมา

๑) มูลค่าผลิตภัณฑ์มวลรวมจังหวัดของจังหวัดนครราชสีมา (Gross Provincial Product: GPP)

เพิ่มขึ้นไม่น้อยกว่าร้อยละ ๒ ของปีฐาน

- พ.ศ.๒๕๖๖ = ๐.๒๕
- พ.ศ.๒๕๖๗ = ๐.๒๕
- พ.ศ.๒๕๖๘ = ๐.๕๐
- พ.ศ.๒๕๖๙ = ๐.๕๐
- พ.ศ.๒๕๗๐ = ๐.๕๐

(ปีฐาน พ.ศ.๒๕๖๒ มูลค่า ๓๐๓,๙๙๖ ล้านบาท) (แหล่งข้อมูล : สศช.)

๒) ประชาชนมีรายได้ต่อหัวต่อปีของจังหวัดนครราชสีมา (GPP per capita) เพิ่มขึ้นไม่น้อยกว่า

ร้อยละ ๒ ของปีฐาน

- พ.ศ.๒๕๖๖ = ๐.๒๕
- พ.ศ.๒๕๖๗ = ๐.๒๕
- พ.ศ.๒๕๖๘ = ๐.๕๐
- พ.ศ.๒๕๖๙ = ๐.๕๐
- พ.ศ.๒๕๗๐ = ๐.๕๐

(ปีฐาน พ.ศ.๒๕๖๒ มูลค่า ๑๒๑,๐๖๘ บาท) (แหล่งข้อมูล : สศช.)

๒) ดัชนีความก้าวหน้าของคนจังหวัดนครราชสีมา เพิ่มขึ้นไม่น้อยกว่า ๐.๐๓๐๐ ของปีฐาน

- พ.ศ.๒๕๖๖ = ๐.๐๐๖๐
- พ.ศ.๒๕๖๗ = ๐.๐๐๖๐

- พ.ศ.๒๕๖๘ = ๐.๐๐๖๐

- พ.ศ.๒๕๖๙ = ๐.๐๐๖๐

- พ.ศ.๒๕๗๐ = ๐.๐๐๖๐

(ปีฐาน พ.ศ.๒๕๖๒ = ๐.๕๗๗๒) (แหล่งข้อมูล : สศช.)

ประเด็นการพัฒนาจังหวัดนครราชสีมา

๑. ส่งเสริม พัฒนา และยกระดับด้านการเกษตร และเกษตรแปรรูปมูลค่าสูง

๒. ส่งเสริม พัฒนา โครงสร้างพื้นฐาน เพื่อยกระดับเศรษฐกิจ การท่องเที่ยว การค้า การลงทุนอุตสาหกรรม เศรษฐกิจ BCG และเขตเศรษฐกิจพิเศษ

๓. เสริมสร้างและพัฒนาคน ชุมชน เมือง และการยกระดับการบริหารจัดการภาครัฐ เพื่อสังคมคุณภาพสูง

๔. ยกระดับบริหารจัดการทรัพยากรธรรมชาติและสิ่งแวดล้อมให้เกิดสมดุลและยั่งยืน

๕. ยกระดับด้านความมั่นคงปลอดภัยในชีวิตและทรัพย์สินของประชาชน

๔. ยุทธศาสตร์การพัฒนาขององค์กรปกครองส่วนท้องถิ่นในเขตจังหวัดนครราชสีมา (พ.ศ.๒๕๖๖-๒๕๗๐)

ยุทธศาสตร์การพัฒนา	แนวทางการพัฒนา
๑. ยุทธศาสตร์ด้านโครงการตามแนวทางพระราชดำริ	๑. ส่งเสริม สนับสนุนการบริหารจัดการน้ำเพื่อแก้ไขและป้องกันปัญหาอุทกภัยอย่างเป็นระบบ ตามแนวทางพระราชดำริ เช่น การบริหารจัดการ “น้ำ” เตรียมรับมือ “สู้ภัยแล้ง” ๒. ส่งเสริมการพัฒนาชุมชนและสังคมตามแนวปรัชญาเศรษฐกิจพอเพียง
๒. ยุทธศาสตร์ด้านการพัฒนาคุณภาพชีวิต	๑. ยกระดับคุณภาพการศึกษา ผลิตคนที่มีคุณภาพ และมีสติปัญญารอบรู้ เท่าทันการเปลี่ยนแปลง ๒. ลดความเหลื่อมล้ำ สร้างคนให้มีคุณภาพ เช่น การพัฒนาคุณภาพชีวิตให้กับผู้สูงอายุ เด็ก สตรี และผู้ด้อยโอกาสให้ดีขึ้น ๓. พัฒนาคนให้มีสุขภาวะที่ดี ทั้งร่างกาย จิตใจ เช่น สาธารณสุข สร้างสุขภาพประชาชน “๓๐.๒ส.” (อาหาร ออกกำลังกาย อารมณ์ ไม่สูบบุหรี่ และไม่ดื่มสุรา) สนับสนุนอุปกรณ์ทางการแพทย์ ๔. ส่งเสริมงานป้องกันแก้ไขปัญหายาเสพติด ๕. ทำนุบำรุงศาสนาวัฒนธรรมอันดีงามของท้องถิ่น
๓. ยุทธศาสตร์ด้านการพัฒนาเศรษฐกิจ	๑. ส่งเสริม สนับสนุนการเพิ่มขีดความสามารถการแข่งขันด้านเศรษฐกิจ เกษตรกรรม อุตสาหกรรม ท่องเที่ยวและบริการยกระดับมาตรฐานการผลิต และการพัฒนา ศักยภาพด้านการเกษตร เพิ่มปริมาณคุณภาพการผลิต ส่งเสริมเกษตรปลอดภัย เกษตรอินทรีย์ ลดต้นทุนการผลิต เพิ่มช่องทางการตลาด ส่งเสริมเทคโนโลยีการเกษตร และเครือข่ายเกษตรกร เร่งรัดสร้างอาชีพ เพื่อสร้างเศรษฐกิจชุมชน ๒. ส่งเสริมการเลี้ยงสัตว์เศรษฐกิจ และพืชเศรษฐกิจสร้างรายได้ ๓. บริหารจัดการน้ำ พัฒนาแหล่งน้ำ ธนาคารน้ำใต้ดิน สร้างโครงข่ายน้ำ เพื่อการเกษตร น้ำสะอาดเพื่อการอุปโภคบริโภค
๔. ยุทธศาสตร์ด้านการพัฒนาเมือง	๑. โครงสร้างพื้นฐาน วางผังเมืองและสิ่งอำนวยความสะดวกให้ครอบคลุมทั่วถึง ๒. บำรุงรักษา พื้นฟูทรัพยากรธรรมชาติและสิ่งแวดล้อมให้ได้รับการจัดสรรที่ดีมีคุณภาพ

	<p>๓. ป้องกันและบรรเทาสาธารณภัย รักษาความสงบเรียบร้อยและส่งเสริมศีลธรรมอันดีของประชาชน</p> <p>๔. ประสานความร่วมมือกับองค์กรปกครองส่วนท้องถิ่นอื่น ๆ ในการพัฒนาแก้ไข ปัญหาความเดือดร้อนของประชาชน</p> <p>๕. สนับสนุน ส่งเสริมการกีฬา บำรุงสถานที่ สำหรับกีฬาการท่องเที่ยวและสุขภาพ จัดให้มีสวนสาธารณะ และสถานที่พักผ่อนหย่อนใจ</p>
<p>๕. ยุทธศาสตร์ด้านพัฒนา ระบบการบริหารจัดการ ภาครัฐ</p>	<p>๑. ยึดหลักธรรมาภิบาล มุ่งเน้นการมีส่วนร่วมของประชาชน</p> <p>๒. พัฒนาความร่วมมือระหว่างส่วนราชการและองค์กรปกครองส่วนท้องถิ่น</p> <p>๓. สนับสนุน ส่งเสริมการบูรณาการจัดทำแผนพัฒนาท้องถิ่นเพื่ออนาคต</p> <p>๔. ส่งเสริมการปกครองตามระบอบประชาธิปไตย ทำงานอย่างซื่อสัตย์สุจริต ยกระดับ ความโปร่งใสในการบริหารงาน</p> <p>๕. นำเทคโนโลยีและนวัตกรรมมาใช้ในการพัฒนาท้องถิ่น</p> <p>๖. ปรับปรุงโครงสร้างให้กระชับไม่ซับซ้อน</p>

## ๒. ยุทธศาสตร์องค์การบริหารส่วนจังหวัดนครราชสีมา

### ๒.๑ วิสัยทัศน์

"โคราชโฉมใหม่ คนคุณภาพ ศูนย์รวมเศรษฐกิจการค้า เมืองแห่งการพัฒนาที่ยั่งยืน"

### ๒.๒ ยุทธศาสตร์การพัฒนาองค์การบริหารส่วนจังหวัดนครราชสีมา

๑. ยุทธศาสตร์ด้านโครงการตามแนวทางพระราชดำริ
๒. ยุทธศาสตร์ด้านการพัฒนาคุณภาพชีวิต
๓. ยุทธศาสตร์ด้านการพัฒนาเศรษฐกิจ
๔. ยุทธศาสตร์ด้านการพัฒนาเมือง
๕. ยุทธศาสตร์ด้านพัฒนาระบบการบริหารจัดการภาครัฐ

### ๒.๓ เป้าประสงค์

๑. พัฒนาชุมชนและสังคมตามแนวปรัชญาเศรษฐกิจพอเพียง
๒. ประชาชนได้รับการศึกษาอย่างมีมาตรฐาน
๓. ประชาชนมีคุณภาพชีวิตที่ดี
๔. ทำนุบำรุงศาสนา อนุรักษ์วัฒนธรรม ประเพณีอันดีงามของท้องถิ่น
๕. เกษตรกรมีความเข้มแข็ง
๖. ยกระดับความสามารถในการแข่งขัน
๗. มีน้ำในการอุปโภค บริโภค และการเกษตรเพิ่มขึ้น
๘. เส้นทางคมนาคมที่สะดวก ปลอดภัย
๙. สิ่งแวดล้อมและทรัพยากรธรรมชาติได้รับการฟื้นฟูและอนุรักษ์
๑๐. ประชาชนมีความปลอดภัยในชีวิตและทรัพย์สิน
๑๑. สนับสนุนและส่งเสริมการจัดการแข่งขันเพื่อความเป็นเลิศ ประชาชนมีสุขภาพดี ร่างกายแข็งแรงโดย

การเล่นกีฬาออกกำลังกาย และประกอบกิจกรรมนันทนาการ

๑๒. บริหารราชการอย่างมีประสิทธิภาพคุณภาพ และเป็นระบบ

### ๒.๔ ตัวชี้วัด

๑. จำนวนโครงการ/กิจกรรมการพัฒนา
๒. ค่าเฉลี่ยคะแนน O-Net

๓. จำนวนสายทางที่ดำเนินการก่อสร้าง ปรับปรุง/ซ่อมแซม

๔. ระดับความพึงพอใจ/ความคุ้มค่า

### ๒.๕ ค่าเป้าหมาย

๑. มีโครงการตามแนวทางพระราชดำริ จำนวนไม่น้อยกว่า ๒ โครงการ/กิจกรรมต่อ

๒. ประชาชนได้รับการพัฒนาคุณภาพชีวิต จำนวนไม่น้อยกว่า ๑๐ โครงการ/กิจกรรมต่อปี

๓. ประชาชนได้รับการพัฒนาเพิ่มศักยภาพ ชีตความสามารถทางการแข่งขันด้านเศรษฐกิจเกษตรกรรม อุตสาหกรรม เครือข่ายด้านการเกษตร การสร้างอาชีพ พี่เขยเศรษฐกิจสร้างรายได้ จำนวนไม่น้อยกว่า ๓ โครงการ/กิจกรรมต่อปี

๔. มีการบริหารจัดการน้ำ พัฒนาแหล่งน้ำ ธนาคารน้ำใต้ดิน สร้างโครงข่ายน้ำเพื่อการเกษตรน้ำสะอาดเพื่อการอุปโภคบริโภค จำนวนไม่น้อยกว่า ๑ โครงการ/กิจกรรมต่อปี

๕. มีการสร้าง พัฒนา ปรับปรุง ซ่อมแซม โครงสร้างพื้นฐาน ระบบสาธารณูปโภค สาธารณูปการ การคมนาคม และการขนส่งที่ได้มาตรฐาน ตลอดจนสิ่งอำนวยความสะดวกต่าง ๆ จำนวนไม่น้อยกว่า ๒๕ โครงการ/กิจกรรมต่อปี

๖. พื้นที่ได้รับการอนุรักษ์ฟื้นฟู และบริหารจัดการทรัพยากรธรรมชาติและสิ่งแวดล้อม จำนวนไม่น้อยกว่า ๓ โครงการ/กิจกรรมต่อปี

๗. มีโครงการ/กิจกรรมที่ดำเนินการด้านการป้องกันบรรเทาสาธารณภัย รักษาความสงบเรียบร้อยและส่งเสริมศีลธรรมดี จำนวนไม่น้อยกว่า ๓ โครงการ/กิจกรรมต่อปี

๘. มีโครงการ/กิจกรรมที่ส่งเสริมการกีฬา การท่องเที่ยว สวนสาธารณะ และสถานที่พักผ่อนจำนวนไม่น้อยกว่า ๓ โครงการ/กิจกรรมต่อปี

๙. ประชาชน องค์กรอื่น มีส่วนร่วมในการบริหาร ติดตาม ตรวจสอบการปฏิบัติงาน ตลอดจนการให้บริการสาธารณะ จำนวนไม่น้อยกว่า ๑ โครงการ/กิจกรรมต่อปี

๑๐. มีโครงการในการพัฒนาระบบการบริหารจัดการภาครัฐ จำนวนไม่น้อยกว่า ๓ โครงการ/กิจกรรมต่อปี

### ๒.๖ กลยุทธ์

๑. ส่งเสริม สนับสนุนการบริหารจัดการน้ำตามแนวทางพระราชดำริ

๒. ส่งเสริมการพัฒนาชุมชนและสังคมตามแนวปรัชญาเศรษฐกิจพอเพียง

๓. ยกระดับคุณภาพการศึกษา ผลิตรคนที่มีคุณภาพ และมีสติปัญญา รอบรู้ เท้าวันการเปลี่ยนแปลง

๔. ลดความเหลื่อมล้ำ สร้างคนให้มีคุณภาพ

๕. พัฒนาคคนให้มีสุขภาพะที่ดี ทั้งร่างกาย จิตใจ

๖. ส่งเสริมงานป้องกันแก้ไขปัญหายาเสพติด

๗. ทำนุบำรุงศาสนาวัฒนธรรมอันดีงามของท้องถิ่น

๘. ส่งเสริม สนับสนุนการเพิ่มขีดความสามารถการแข่งขันด้านเศรษฐกิจ เกษตรกรรม อุตสาหกรรม ท่องเที่ยวและบริการ ยกกระดับมาตรฐานการผลิต และการพัฒนาศักยภาพด้านการเกษตร เพิ่มปริมาณคุณภาพการผลิต ส่งเสริมเกษตรปลอดภัยเกษตรอินทรีย์ ลดต้นทุนการผลิต เพิ่มช่องทางการจลาจร ส่งเสริมเทคโนโลยีการเกษตรและเครือข่ายเกษตรกร เร่งรัดสร้างอาชีพเพื่อสร้างเศรษฐกิจชุมชน

๙. ส่งเสริมการเลี้ยงสัตว์เศรษฐกิจ และพืชเศรษฐกิจสร้างรายได้

๑๐. บริหารจัดการน้ำ พัฒนาแหล่งน้ำ ธนาคารน้ำใต้ดิน สร้างโครงข่ายน้ำ เพื่อการเกษตร น้ำสะอาดเพื่อการอุปโภคบริโภค

๑๑. พัฒนาโครงสร้างพื้นฐานวางผังเมืองและสิ่งอำนวยความสะดวก

๑๒. บำรุงรักษา ถิ่นฐานทรัพยากรธรรมชาติและสิ่งแวดล้อม กำจัดขยะมูลฝอยและสิ่งปฏิกูลรวม

๑๓ ส่งเสริมสนับสนุนงานป้องกันและบรรเทาสาธารณภัย และการรักษาความสงบเรียบร้อย  
๑๔ ประสานความร่วมมือกับองค์กรปกครองส่วนท้องถิ่นอื่นๆ ในการพัฒนาแก้ไขปัญหาความ  
เดือดร้อนของประชาชน

๑๕ สนับสนุน ส่งเสริมการศึกษา บำรุงสถานที่สำหรับกีฬาการท่องเที่ยวและสุขภาพ จัดให้มี  
สวนสาธารณะ และสถานที่พักผ่อนหย่อนใจ

ส่งเสริมการปกครองตามระบอบประชาธิปไตย ทำงานอย่างซื่อสัตย์สุจริตยกระดับความโปร่งใสในการ  
บริหารงาน

๑๗ ยึดหลักธรรมาภิบาล มุ่งเน้นการมีส่วนร่วมของประชาชน เทคโนโลยีและนวัตกรรมมาใช้ในการ  
พัฒนาท้องถิ่น และปรับปรุงโครงสร้างให้กระชับไม่ซับซ้อน

จุดยืนทางยุทธศาสตร์ขององค์การบริหารส่วนจังหวัดนครราชสีมา

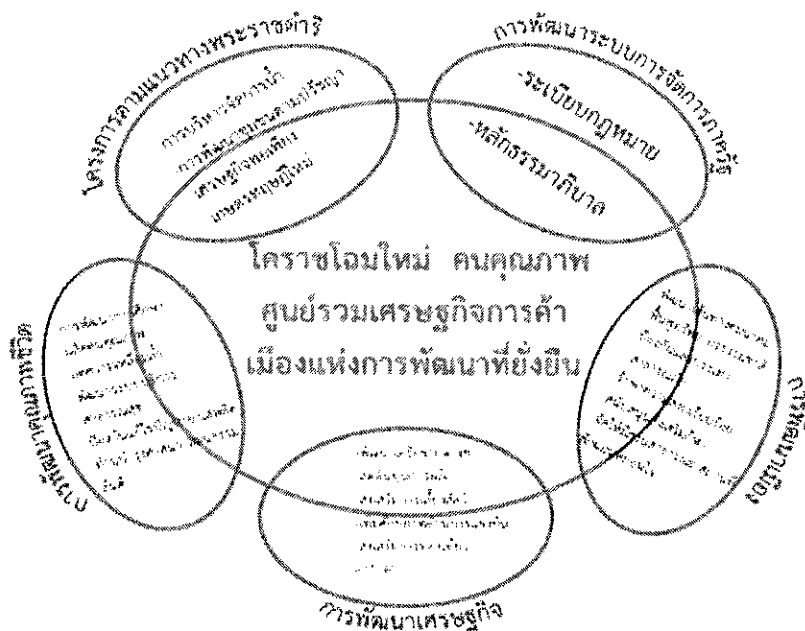



## ๒.๘ เชื่อมโยงของยุทธศาสตร์ในภาพรวม

ยุทธศาสตร์ อบจ.	ยุทธศาสตร์ชาติ ๒๐ ปี	แผนพัฒนาเศรษฐกิจ ฉบับที่ ๑๓	แผนพัฒนาจังหวัด
๑. ยุทธศาสตร์ด้านโครงการตามแนวทางพระราชดำริ	๑. ด้านความมั่นคง ๕. ด้านการสร้างความเติบโตบนคุณภาพชีวิตที่เป็นมิตรต่อสิ่งแวดล้อม	หมวดหมู่ที่ ๘ ไทยมีพื้นที่และเมืองอัจฉริยะที่น่าอยู่ปลอดภัยเติบโตได้อย่างยั่งยืน หมวดหมู่ที่ ๑๑ ไทยสามารถลดความเสี่ยงและผลกระทบจากภัยธรรมชาติและการเปลี่ยนแปลงสภาพภูมิอากาศ	ประเด็นการพัฒนาที่ ๓. เสริมสร้างและพัฒนาคนชุมชนเมือง และการยกระดับการบริหารจัดการภาครัฐเพื่อสังคมคุณภาพสูง ประเด็นการพัฒนาที่ ๔. ยกระดับบริหารจัดการทรัพยากรธรรมชาติและสิ่งแวดล้อมให้เกิดสมดุลและยั่งยืน
๒. ยุทธศาสตร์ด้านการพัฒนาคุณภาพชีวิต	๑. ด้านความมั่นคง ๓. ด้านการพัฒนาและเสริมสร้างศักยภาพทรัพยากรมนุษย์ ๔. ด้านการสร้างโอกาสและความเสมอภาคทางสังคม	หมวดหมู่ที่ ๔ ไทยเป็นศูนย์กลางทางการแพทย์และสุขภาพมูลค่าสูง หมวดหมู่ที่ ๙ ไทยมีความยากจนข้ามรุ่นลดลง และคนไทยทุกคนมีความคุ้มครองทางสังคม ที่เพียงพอเหมาะสม หมวดหมู่ที่ ๑๒ ไทยมีกำลังคนสมรรถนะสูง มุ่งเรียนรู้อย่างต่อเนื่อง ตอบโจทย์การพัฒนา แห่งอนาคต	ประเด็นการพัฒนาที่ ๒ ส่งเสริมพัฒนาโครงสร้างพื้นฐานเพื่อยกระดับเศรษฐกิจการท่องเที่ยว การค้า การลงทุนอุตสาหกรรมเศรษฐกิจ BCG และเขตเศรษฐกิจพิเศษ ประเด็นการพัฒนาที่ ๓. เสริมสร้างและพัฒนา ชุมชนเมือง และการยกระดับการบริหารจัดการภาครัฐ เพื่อสังคม คุณภาพสูง ประเด็นการพัฒนาที่ ๕. ยกระดับด้านความมั่นคงปลอดภัยในชีวิตและทรัพย์สินของประชาชน

ยุทธศาสตร์ อบจ.	ยุทธศาสตร์ชาติ ๒๐ ปี	แผนพัฒนาเศรษฐกิจ ฉบับที่ ๑๓	แผนพัฒนาจังหวัด
๓. ยุทธศาสตร์ด้านพัฒนาเศรษฐกิจ	๒. ด้านการสร้าง ความสามารถในการ แข่งขัน ๕. ด้านการสร้างการ เติบโตบนคุณภาพชีวิตที่ เป็นมิตรต่อสิ่งแวดล้อม	<p>หมวดหมู่ที่ ๑ ไทยเป็น ประเทศชั้นนำด้านสินค้า เกษตรและเกษตรแปรรูป มูลค่าสูง</p> <p>หมวดหมู่ที่ ๒ ไทยเป็น จุดหมายของการท่องเที่ยวที่ เน้นคุณภาพและความยั่งยืน</p> <p>หมวดหมู่ที่ ๗ ไทยมี วิสาหกิจขนาดกลางและ ขนาดย่อมที่เข้มแข็ง มี ศักยภาพสูง และสามารถ แข่งขันได้</p> <p>หมวดหมู่ที่ ๑๐ ไทยมี เศรษฐกิจหมุนเวียนและ สังคมคาร์บอนต่ำ</p>	<p>ประเด็นการพัฒนาที่ ๑. ส่งเสริม พัฒนา และยกระดับ ด้านเกษตร และเกษตรแปรรูป มูลค่าสูง</p> <p>ประเด็นการพัฒนาที่ ๒. ส่งเสริม พัฒนา โครงสร้าง พื้นฐาน เพื่อยกระดับเศรษฐกิจ การท่องเที่ยว การค้า การ ลงทุน อุตสาหกรรม เศรษฐกิจ BCG และเขตเศรษฐกิจพิเศษ</p>
๔. ยุทธศาสตร์การพัฒนาเมือง	๒. ด้านการสร้างความสาม รถในการแข่งขัน ๓. ด้านการพัฒนาและ เสริมสร้างทรัพยากรมนุษย์ ๕. ด้านการสร้างการเติบโต บนคุณภาพชีวิตเป็นมิตร ต่อสิ่งแวดล้อม	<p>หมวดหมู่ที่ ๔ ไทยเป็น ศูนย์กลางทางการแพทย์และ สุขภาพมูลค่าสูง</p> <p>หมวดหมู่ที่ ๕ ไทยเป็น ประตูการค้าการลงทุนและ ยุทธศาสตร์ทางโลจิสติกส์ที่ สำคัญของโลก</p> <p>หมวดหมู่ที่ ๘ ไทยมีพื้นที่ และเมืองอัจฉริยะที่น่าอยู่ ปลอดภัย เติบโตได้อย่าง ยั่งยืน</p> <p>หมวดหมู่ที่ ๑๐ ไทยมี เศรษฐกิจหมุนเวียนและ สังคมคาร์บอนต่ำ</p> <p>หมวดหมู่ที่ ๑๑ ไทย สามารถลดความเสี่ยงและ ผลกระทบจากภัยธรรมชาติ และการเปลี่ยนแปลงสภาพ ภูมิอากาศ</p>	<p>ประเด็นการพัฒนาที่ ๒. ส่งเสริม พัฒนา โครงสร้าง พื้นฐาน เพื่อยกระดับเศรษฐกิจ การท่องเที่ยว การค้า การ ลงทุน อุตสาหกรรม เศรษฐกิจ BCG และเขตเศรษฐกิจพิเศษ</p> <p>ประเด็นการพัฒนาที่ ๓. เสริมสร้างและพัฒนา ชุมชน เมือง และการยกระดับการ บริหารจัดการภาครัฐ เพื่อ สังคม คุณภาพสูง</p> <p>ประเด็นการพัฒนาที่ ๔. ยกระดับบริหารจัดการ ทรัพยากรธรรมชาติและ สิ่งแวดล้อมให้เกิดสมดุลและ ยั่งยืน</p> <p>ประเด็นการพัฒนาที่ ๕. ยกระดับด้านความมั่นคง ปลอดภัยในชีวิตและทรัพย์สิน ของประชาชน</p>

ยุทธศาสตร์ อบจ.	ยุทธศาสตร์ชาติ ๒๐ ปี	แผนพัฒนาเศรษฐกิจ ฉบับที่ ๑๓	แผนพัฒนาจังหวัด
๕. ยุทธศาสตร์ด้านพัฒนาระบบการบริหารจัดการภาครัฐ	๑. ด้านความมั่นคง ๒. ด้านการปรับสมดุลและพัฒนาระบบการบริหารจัดการภาครัฐ	หมวดหมายที่ ๑๓ ไทยมีภาครัฐที่ทันสมัย มีประสิทธิภาพและตอบโจทย์ประชาชน	ประเด็นการพัฒนาที่ ๓. เสริมสร้างและพัฒนาคน ชุมชน เมือง และการยกระดับการบริหารจัดการภาครัฐ เพื่อสังคม คุณภาพสูง ประเด็นการพัฒนาที่ ๕. ยกระดับด้านความมั่นคงปลอดภัยในชีวิตและทรัพย์สินของประชาชน

### ๓. การวิเคราะห์เพื่อพัฒนาท้องถิ่น

#### ๓.๑ การวิเคราะห์กรอบการจัดทำยุทธศาสตร์ขององค์กรปกครองส่วนท้องถิ่น

##### ๑. ด้านเศรษฐกิจ

จุดแข็ง (Strength - s)	จุดอ่อน (Weakness - w)
<p>๑. การบริหารงบประมาณมีความคล่องตัว สะดวก รัดกุม มีการรับฟังความคิดเห็นจากภายนอก</p> <p>๒. บุคลากรมีการวางแผนการใช้จ่ายเงินงบประมาณอย่างเป็นระบบตรงตามแผนงาน/โครงการ โดยทุกฝ่ายมีส่วนร่วมทำให้ใช้จ่ายได้ตรงตามความต้องการ</p> <p>๓. องค์กรบริหารส่วนจังหวัดนครราชสีมา มีหน่วยงานบุคลากร และองค์ความรู้ที่พร้อมในการพัฒนาด้านเศรษฐกิจ</p> <p>๔. งบประมาณในการพัฒนาที่เพียงพอ เพื่อส่งเสริมประชาชนมีอาชีพ มีรายได้ เกิดเป็นชุมชนที่เข้มแข็ง</p> <p>๕. ผู้บริหารพัฒนาท้องถิ่นตามวิสัยทัศน์และพันธกิจที่กำหนดเพื่อให้เกิดความสอดคล้องตามยุทธศาสตร์</p>	<p>๑. ขาดเครื่องมือและอุปกรณ์ต่างๆ ที่มีความจำเป็นในการใช้ปฏิบัติงานยังไม่เพียงพอ</p> <p>๒. ระบบ และขั้นตอนการดำเนินงานมากและล่าช้า ข้อจำกัดของกฎหมาย ระเบียบ คำสั่ง ข้อบังคับที่มีในการใช้งบประมาณบริการประชาชน และไม่เอื้ออำนวยในการพัฒนาทุกมิติ</p> <p>๓. ผู้บริหารจัดการงบประมาณด้านอาชีพค่อนข้างน้อย โดยให้ความสำคัญการพัฒนาด้านโครงสร้างพื้นฐานมากกว่า</p>

โอกาส (Opportunity - o )	อุปสรรค (Threat - t )
<p>๑.กระแสปรัชญาเศรษฐกิจพอเพียง ส่งผลให้ประชาชนหันมาพึ่งตนเองทางเศรษฐกิจมากขึ้น</p> <p>๒.มีศักยภาพสูงในการเป็นแหล่งผลิตอาหารที่สำคัญของประเทศ นโยบายของภาครัฐให้ความสำคัญกับการผลิตสินค้าเกษตรเพื่อเป็นอาหาร ภายใต้ันโยบาย "ครัวไทย ครัวโลก" จึงมีการสนับสนุนนโยบาย Food Valley โดยนำ Model จากประเทศเนเธอร์แลนด์มาประยุกต์ในการพัฒนาคลัสเตอร์ กลุ่ม Product Champion เช่น ข้าวหอมมะลิมันสำปะหลัง อ้อย ข้าวโพด โคเนื้อ ไก่ และสุกร โดยประสาน/สนับสนุน/ร่วมมือกับภาคธุรกิจเอกชนในการพัฒนาให้จังหวัดเป็นผู้นำในด้านการผลิต แปรรูป และการตลาดแบบครบวงจร</p> <p>๓.การคมนาคมขนส่ง ของจังหวัดนครราชสีมา มีความสะดวก รวดเร็ว เป็นศูนย์กลางของการกระจายและขนส่งสินค้า เป็นประตูสู่ภาคอีสาน ถือเป็นจุดแข็งในการพัฒนาเศรษฐกิจของจังหวัด</p> <p>๔.การปศุสัตว์ที่ได้มาตรฐานในระดับสากล โดยจังหวัดมีฐานการผลิตด้านปศุสัตว์ที่มีมาตรฐานสูงอยู่ที่อำเภอปากช่อง จังหวัดนครราชสีมา และได้มีการพัฒนาเพื่อเป็นแหล่งท่องเที่ยวเชิงเรียนรู้ด้าน</p> <p>๕.แผนยุทธศาสตร์ชาติ ๒๐ ปี กระทรวงคมนาคม กำหนดให้จังหวัดนครราชสีมา เป็นเมืองหลักของเส้นทางคมนาคมทางราง (รถไฟความเร็วสูง รถไฟฟ้าทางคู่) ทางถนน (มอเตอร์เวย์) ส่งผลต่อการลงทุน</p> <p>๖.อุตสาหกรรมพลังงานทดแทนจากพืช การจัดหาพลังงานสำหรับความต้องการในอนาคตเป็นประเด็นที่กำลังได้รับการสนับสนุนเป็นอย่างมาก โดยเฉพาะอย่างยิ่งพลังงานจากพืชไร่ เช่น อ้อย และมันสำปะหลังซึ่งจังหวัดเป็นฐานการผลิตพืชดังกล่าว มีพื้นที่เพาะปลูกอยู่เป็นจำนวนมาก และมีการแปรรูปเพื่อการผลิตต่อเนื่องในเชิงอุตสาหกรรมอยู่แล้ว</p>	<p>๑.ขาดระบบขนส่งทางรางซึ่งจะช่วยให้การผลิตหรือการลงทุนในจังหวัดเพิ่มมากขึ้น</p> <p>๒.การขาดความรู้ของเกษตรกรเกี่ยวกับการสร้างผลผลิตให้ได้มาตรฐานและปลอดภัย การบริหารจัดการ การพัฒนาเศรษฐกิจชุมชน นำเสนอสินค้าและบริการผ่านระบบออนไลน์</p> <p>๓.ขาดการส่งเสริมและสนับสนุนอย่างจริงจังเพื่อความยั่งยืน</p> <p>๔.การเข้าสู่ประชาคมเศรษฐกิจเสรีอาเซียนทำให้แรงงานขาดทักษะฝีมือเสียเปรียบแรงงานต่างด้าวที่มีค่าแรงถูกกว่า</p> <p>๕.ประชากรมีรายได้ไม่เหมาะสมกับภาวะค่าครอง</p> <p>๖.ระบบสหกรณ์ทางการเกษตรไม่ครอบคลุมทุกพื้นที่ การเข้าถึงแหล่งเงินทุนในการพัฒนาระบบบริการหลัก มีข้อจำกัด</p> <p>๗.ภัยธรรมชาติที่ส่งผลต่อผลิตผลทางการเกษตร โรคภัยไข้เจ็บที่ส่งผลต่อแรงงานในครัวเรือน</p> <p>๘.การแพร่ระบาดของโรค การกระจายรายได้ที่ไม่ทั่วถึง</p> <p>๙.การวางผังเมืองที่ไม่ชัดเจนว่า โชนใดเป็นโชนเศรษฐกิจ โชนใดเป็นส่วนการเกษตรหรือโชนที่อยู่อาศัย</p> <p>๑๐.ความไม่ต่อเนื่องของนโยบายรัฐบาล และการเปลี่ยนแปลงทางการเมือง</p> <p>๑๑.ปัญหาภัยธรรมชาติที่ส่งผลกระทบต่อการค้าดำรงชีวิตของประชาชน</p>

๒.ด้านสังคม

จุดแข็ง (Strength - s)	จุดอ่อน (Weakness - w)
<p>๑.สมาชิกสภาองค์การบริหารส่วนจังหวัด มีความรู้ความสามารถเข้าถึงชุมชน เข้าใจสภาพพื้นที่เห็นแนวทางในการพัฒนาชุมชน</p> <p>๒.มีการจัดสรรงบประมาณอย่างเพียงพอสำหรับด้านสวัสดิการสังคม</p> <p>๓.องค์การบริหารส่วนจังหวัดมีนโยบายและวิสัยทัศน์กว้างไกลในการบริหารงานเพื่อพัฒนาสังคม แผนพัฒนาฯที่มุ่งเน้นการพัฒนาสังคมเชิงรุกมีความสามารถในการบริหารจัดการให้สอดคล้องกับความต้องการของท้องถิ่น</p> <p>๔. มีความสัมพันธ์อันดีระหว่างบ้านวัดโรงเรียน มีกิจกรรมส่งเสริมด้านคุณธรรมจริยธรรม</p> <p>๕.เปิดโอกาสให้ประชาชนมีส่วนร่วมริเริ่มกิจกรรมหรือโครงการต่างๆ ขององค์กรปกครองส่วนท้องถิ่น</p>	<p>๑.ขาดเทคโนโลยีที่ทันสมัย เครื่องมือในการทำงานไม่เพียงพอ</p> <p>๒.ขาดระบบ Big Data ของจังหวัด</p> <p>๓.ความล่าช้าของหน่วยงานรัฐ ขาดการประสานงานระหว่างหน่วยงานภายใน ขาดความรู้ความเข้าใจในการพัฒนางาน</p>

โอกาส (Opportunity - o)	อุปสรรค (Threat - t)
<p>สังคมไทยเข้าสู่สังคมผู้สูงอายุ จึงเป็นโอกาสที่ดีในการนำภูมิปัญญาท้องถิ่นหรือปราชญ์ชาวบ้านมาร่วมสร้างความภูมิใจในชาติและเป็นแบบอย่างในการพัฒนา</p>	<p>๑.มีผู้สูงอายุมากขึ้น และไม่มีเตรียมสวัสดิการต่างๆ รองรับ</p> <p>๒.ประชาชนยังเข้าไม่ถึงการบริการภาครัฐ การพัฒนาไม่ครอบคลุมในทุกพื้นที่</p> <p>๓.ประชาชนยังขาดความรู้ด้านกฎหมายที่เกี่ยวข้องกับประชาชน</p> <p>๔.การสนับสนุนผู้พิการไม่สามารถดำเนินการได้เต็มที่เนื่องจากกรอบระเบียบของทางราชการ</p> <p>๕.การพัฒนาไม่เป็นไปตามแนวทางเดียวกัน ทำให้การปฏิบัติงานเกิดความล่าช้าไม่เป็นไปตามวัตถุประสงค์ที่วางไว้</p> <p>๖.วัฒนธรรมตะวันตกเข้ามา ส่งผลให้ประชาชนมีค่านิยมเปลี่ยนไปตามกระแสของสังคมและวัฒนธรรมประเพณีไทย สนใจวัตถุนิยมและบริโภคนิยมเพิ่มมากขึ้น</p>

โอกาส (Opportunity - o )	อุปสรรค (Threat - t )
	<p>๗.ปัจจัยด้านเทคโนโลยีที่ก้าวหน้าอย่างรวดเร็ว ไม่สมดุลกับระบบคุณธรรมจริยธรรม ไม่เกิดการช่วยเหลือและพึ่งพากันในสังคม</p> <p>๘.ปัญหาด้านยาเสพติดที่มีการแพร่ระบาดไปอย่างกว้างขวาง ส่งผลทำลายสถาบันครอบครัว ชุมชนและสังคม ที่เป็นกำลังสำคัญในการพัฒนาประเทศ</p> <p>๙.ปัญหาความยากจน ปัญหาหนี้สิน</p> <p>๑๐.งบประมาณสนับสนุนในการพัฒนาด้านสังคมการดูแลและสงเคราะห์ผู้สูงอายุ คนพิการผู้ด้อยโอกาสต่างๆ ในพื้นที่ ที่อาจได้รับการดูแลไม่ทั่วถึง ในทุกๆ หมู่บ้าน โดยเฉพาะผู้ที่มีที่พักอาศัยไม่มั่นคงแข็งแรง</p> <p>๑๑.ปัญหาด้านเศรษฐกิจ ปัญหาการว่างงานอันเกิดจากภาวะเศรษฐกิจเกิดการชะลอตัว เนื่องจากปัจจุบันมีการเกิดโรคระบาดไวรัส COVID ๑๙ ส่งผลกระทบต่อการประกอบอาชีพและการสร้างรายได้ของประชาชนลดลง การว่างงาน ขาดรายได้ เด็กและเยาวชนขาดโอกาสในการพัฒนาคุณภาพชีวิตที่ดีขึ้น</p> <p>๑๒.การออกแบบพื้นที่สาธารณะไม่รองรับสังคมผู้สูงอายุ เช่น พุดบาทมีการวางสินค้า ล้อเข้ามาในพื้นที่</p>

๓.ด้านการศึกษา

จุดแข็ง (Strength - s)	จุดอ่อน (Weakness - w)
<p>๑.มีการทำข้อตกลง (MOU) กับหน่วยงานการศึกษาภายนอกโรงเรียน</p> <p>๒.มีบุคลากรด้านการศึกษา ผู้บริหาร ครูและบุคลากรทางการศึกษามีความรู้ความสามารถ มีประสบการณ์ด้านการจัดการเรียนการสอนที่หลากหลาย ตรงตามสาขาวิชาและมีความถนัดในการปฏิบัติงาน ส่งผลให้การจัดการเรียนการสอนมีประสิทธิภาพ</p> <p>๓.องค์การบริหารส่วนจังหวัดนครราชสีมามีโรงเรียนในสังกัด ๕๘ แห่ง มีอาคารสถานที่พร้อมในการพัฒนาจัดการศึกษา จัดการศึกษาให้เหมาะสมกับท้องถิ่น สามารถปรับระบบการจัดการศึกษาให้สอดคล้องกับพื้นที่ได้</p> <p>๔.กฎหมาย ระเบียบ การบริหารองค์กรปกครองส่วนท้องถิ่นที่ให้อิสระความคล่องตัว ส่งผลให้การบริหาร</p>	<p>๑.บุคลากรทางการศึกษา ขาดความเป็นครูมืออาชีพทักษะการจัดการเรียนรู้ในศตวรรษที่ ๒๑ ขาดความพร้อมด้านเทคโนโลยี ขาดเทคนิคและวิธีการที่หลากหลายในการจัดการเรียนการสอน ทำให้นักเรียนขาดแรงจูงใจในการเรียนรู้</p> <p>๒.กฎระเบียบด้านบุคลากร ความล่าช้าในการจัดสรรบุคลากรที่ยังขาดแคลน และขีดจำกัดในการจ้างครูที่ขาดแคลน</p> <p>๓.ความเป็นอยู่ของนักเรียนที่ไม่มีความพร้อมในครอบครัว ผู้ปกครองมีรายได้น้อย หรือไม่เพียงพอให้นักเรียนขาด ลาโรงเรียนไม่ทำงานเพื่อให้ได้เงินมาโรงเรียน ขาดแรงจูงใจในการศึกษาต่อ การทำงานและการประกอบอาชีพ</p> <p>๔.ครูขาดเทคนิคและวิธีการที่ หลากหลายในการจัดการเรียนการสอน ทำให้นักเรียนขาดแรงจูงใจในการเรียนรู้</p>

<p>จัดการ การแก้ปัญหาดำเนินการได้รวดเร็ว</p>	<p>๕.สำนักงานการศึกษา ซึ่งเป็นองค์กรสนับสนุนภารกิจจัดการศึกษาของสถานศึกษาขาดแคลนบุคลากรที่มีความรู้และประสบการณ์เป็นจำนวนมาก ส่งผลให้การดำเนินการจัดการศึกษาล่าช้า</p> <p>๖.งบประมาณและปัจจัยที่ สนับสนุนบางอย่างไม่เหมาะสมกับสภาพแวดล้อมที่เป็นอยู่</p> <p>๗.การมอบอำนาจในการบริหารด้านต่าง ๆ ของโรงเรียนยังไม่คล่องตัวในการปฏิบัติงาน ไม่ตอบสนองความต้องการของโรงเรียน</p> <p>๘.การปรับปรุงพัฒนาหลักสูตรโดยนักวิชาการที่ยังขาดความคำนึงถึงสภาพปัจจุบันของโรงเรียนในชุมชน</p> <p>๙.สถานศึกษาขาดความเข้าใจในการจัดทำหลักสูตรไม่มีความสอดคล้องกับท้องถิ่น ขาดความสอดคล้องกับปัจจุบัน ทำให้ผลสัมฤทธิ์ทางการเรียนต่ำ</p> <p>๑๐.อาคารเรียน อาคารประกอบมีสภาพเก่า ชำรุด ห้องเรียนไม่เพียงพอต่อจำนวนนักเรียน ขนาดของโต๊ะเก้าอี้ไม่เหมาะสมกับนักเรียน ระบบไฟฟ้าส่องสว่างภายในห้องเรียนบางห้องไม่เพียงพอ และชำรุด</p> <p>๑๑.พื้นที่ ภายในโรงเรียนคับแคบไม่เอื้ออำนวยในการจัดกิจกรรม ทำให้การร่วมกิจกรรมของนักเรียนไม่ครบ ทำให้นักเรียนบางส่วนพลาดโอกาสในการร่วมกิจกรรม</p> <p>๑๒.ข้อจำกัดด้านกฎ ระเบียบ ข้อบังคับต่าง ๆ ทำให้การบริหารงานขาดความคล่องตัว และนโยบายที่มีการเปลี่ยนแปลงตลอด ขั้นตอนการปฏิบัติราชการมีความยุ่งยากซับซ้อน ขาดการมีส่วนร่วม และการกระจายอำนาจในการบริหารการศึกษา</p> <p>๑๓.การนิเทศติดตามประเมินภายในของโรงเรียนขาดความต่อเนื่อง ส่งผลให้มีการพัฒนาระบบการศึกษาขาดประสิทธิภาพ ทำให้การนิเทศด้านการเรียนการสอนและการให้คำแนะนำในด้านการศึกษายังไม่ดีเท่าที่ควรจะเป็น</p> <p>๑๔.ครู ภัณฑ์ทางการศึกษาที่ทันสมัยยังขาดแคลน โดยเฉพาะ ครู ภัณฑ์ทางการศึกษาเฉพาะทาง ห้องปฏิบัติการ เช่น ห้องวิทยาศาสตร์, ห้องเพาะเลี้ยงเนื้อเยื่อ, ห้องทดลองทางวิทยาศาสตร์ ที่ได้รับจัดสรรมาไม่ตรงตามเป้าหมาย และไม่ครบทุกกลุ่มสาระ</p>
--	---

โอกาส (Opportunity-o )	อุปสรรค (Threat - t )
<p>๑.นโยบายของรัฐบาลให้ความสำคัญกับการส่งเสริมการพัฒนาที่ควบคู่ไปกับการเรียนรู้ของประชาชนโดยการส่งเสริมให้นำความรู้ที่มีไปใช้ปฏิบัติงานให้เกิดประโยชน์สูงสุดและส่งเสริมให้มีการนำภูมิปัญญาท้องถิ่นมาประยุกต์ใช้ให้เกิดการพัฒนาท้องถิ่นและใช้ประโยชน์จากภูมิปัญญาท้องถิ่นให้มากที่สุด</p> <p>๒.ความเจริญก้าวหน้าทางเทคโนโลยี การเข้าถึงระบบให้บริการอินเทอร์เน็ต เพื่อใช้เรียนออนไลน์ส่งผลให้การติดต่อสื่อสารระหว่างโรงเรียนกับผู้ปกครองหรือชุมชน มีความสะดวก รวดเร็ว</p>	<p>๑.ขาดความต่อเนื่องด้านนโยบายของจังหวัด และนโยบายกระทรวงศึกษาธิการที่เปลี่ยนแปลงบ่อย ซึ่งการเปลี่ยนแปลงทางการเมือง ส่งผลกระทบต่อแนวทางการพัฒนาทางการศึกษาอย่างยิ่ง</p> <p>๒.สภาพเศรษฐกิจ สังคม ไม่เอื้อต่อการให้ผู้ปกครองนักเรียน หรือนักเรียนมีความพร้อมในการใฝ่ ใฝ่เรียน</p> <p>๓.ความเหลื่อมล้ำทางการศึกษา เด็ก ๆ ยังไม่มีโอกาสในการศึกษาระดับสูง การได้รับโอกาสทางการศึกษา และฐานะครอบครัวไม่เท่าเทียมกัน</p> <p>๔.กระแสความเปลี่ยนแปลงของโลกเป็นไปอย่างรวดเร็วมาก การปรับตัวในการบริหารจัดการศึกษาไม่ทันต่อกระแสความเปลี่ยนแปลง หลักสูตรจึงไม่อาจตอบสนองต่อความต้องการของผู้เรียน เอื้อต่อความถนัดและความสามารถของผู้เรียน ไม่ตอบโจทย์ของการพัฒนาท้องถิ่น</p> <p>๕.วิถีชีวิตความเป็นอยู่ในสังคมเปลี่ยนแปลงไป ความสัมพันธ์ในครอบครัวลดลงทำให้พฤติกรรมเด็ก ก่อให้เกิดปัญหาสังคม</p> <p>๖.ขาดการบูรณาการทำงานร่วมกับหน่วยงานอื่น ๆ การบูรณาการทำได้ยาก เนื่องจากแต่ละหน่วยงานมีนโยบาย แผนงาน งบประมาณเป็นของตนเอง</p>

๔.ด้านโครงสร้างพื้นฐาน

จุดแข็ง (Strength - s)	จุดอ่อน (Weakness - w)
<p>๑.มีความผูกอบรมความรู้ทักษะของบุคลากรและเจ้าหน้าที่อย่างต่อเนื่อง</p> <p>๒.มีอิสระในการบริหารงบประมาณ สามารถแก้ไขปัญหาให้กับประชาชนได้อย่างรวดเร็ว ทันต่อเหตุการณ์ มีแหล่งงบประมาณหลากหลาย การใช้จ่ายงบประมาณเป็นไปอย่างมีประสิทธิภาพเกิดประโยชน์อย่างคุ้มค่า</p> <p>๓.มีเครื่องมือ เครื่องจักร อุปกรณ์ และเทคโนโลยีที่พร้อม</p> <p>๔.ผู้บริหารและสมาชิกสภาให้ความสำคัญกับการพัฒนาโครงสร้างพื้นฐาน</p> <p>๕.การเปิดโอกาสให้ประชาชนตรวจสอบ</p> <p>๖.มีการวางแผนการทำงานอย่างเป็นระบบ มีการ</p>	<p>๑.ขาดบุคลากรที่มีความเชี่ยวชาญในการตรวจคุมงานก่อสร้าง</p> <p>๒.การจัดสรรงบประมาณโครงสร้างพื้นฐานไม่ตรงกับความต้องการของโรงเรียน</p> <p>๓.งบประมาณที่ใช้ในการก่อสร้างบางโครงการใช้งบประมาณมาก ทำให้ไม่สามารถดำเนินการได้</p> <p>๔.งบประมาณกระจายไม่เพียงพอ ทั่วถึง จัดสรรได้ไม่เกิดประโยชน์ต่อภาคส่วนร่วม</p> <p>๕.ขาดงบประมาณในการซ่อมบำรุง ระบบสาธารณูปโภค อาคารสถานที่ บ้านพักครูที่มีอยู่เดิม</p> <p>๖.สิ่งก่อสร้างมีอายุการใช้งานนานเกิดการชำรุดทรุดโทรมควรได้รับการซ่อมแซมปรับปรุงใหม่</p> <p>๗.ถนนยังไม่ครอบคลุมในโรงเรียน</p>



<p>กำหนด นโยบายการพัฒนาที่ชัดเจน</p> <p>๗.มีการกำกับติดตามงานให้เป็นไปตามวัตถุประสงค์ อย่างมีประสิทธิภาพ</p> <p>๘.มีการแปลงวิสัยทัศน์ นโยบายและยุทธศาสตร์ของ องค์การมาสู่การปฏิบัติอย่างแท้จริง</p> <p>๙.ผู้บริหารมีวิสัยทัศน์ มีนโยบายที่ชัดเจน มีการลง พื้นที่ดูแลประชาชนอย่างใกล้ชิด มี</p> <p>๑๐.สจ.ในพื้นที่ ทำให้เข้าถึงประชาชน เข้าถึงปัญหา ความต้องการของประชาชน</p>	<p>๘.ระเบียบในการจัดซื้อ จัดจ้างที่รัดกุมส่งผลทำให้การ ดำเนินการล่าช้า จำกัดไม่ทันสมัย กระบวนการจัดซื้อ จัดจ้างไม่โปร่งใส</p> <p>๙.การประสานแผนไม่ดีพอ โครงการไม่ตรงตามความ ต้องการในพื้นที่</p> <p>๑๐.ในการสำรวจ ออกแบบ ไม่ทั่วถึง และไม่มี การประสานงานที่ชัดเจนระหว่าง อบจ.กับหน่วยงานใน พื้นที่</p>
--	---

โอกาส (Opportunity - o )	อุปสรรค (Threat - t )
<p>๑.จังหวัดมีพื้นที่กว้าง มีเส้นทางเชื่อมโยงสู่จังหวัด ต่าง ๆ หลายเส้นทาง การเปิดเส้นทางหรือก่อสร้าง เส้นทางคมนาคมนำไปสู่ระบบโลจิสติกส์ที่มีคุณภาพ และสามารถรองรับการขยายตัวทางเศรษฐกิจและการ ลงทุน</p> <p>๒.ยุทธศาสตร์โครงข่ายเส้นทางคมนาคมที่เชื่อมต่อ East-west Corridor และเชื่อมต่อภูมิภาคของ ประเทศเพื่อนบ้าน เช่น รถไฟรางคู่ มอเตอร์เวย์รถไฟ ความเร็วสูง ฯลฯ ทำให้จังหวัดมีโอกาสในการเป็น ศูนย์กลางโครงข่ายคมนาคมและโลจิสติกส์ของภาค และภูมิภาค</p> <p>๓.มีการวางผังเมืองที่เป็นระบบ เหมาะสมและ รองรับต่อการขยายตัวต่อไปในอนาคต</p>	<p>๑.ความต่อเนื่องของนโยบายรัฐบาลและความเปลี่ยนแปลง ทางการเมือง ทำให้การพัฒนาไม่เป็นตามแผน</p> <p>๒.ราคาผลผลิตตกต่ำ การจัดเก็บภาษีไม่ได้ตามเป้าหมาย</p> <p>๓.สภาพการณ์ทางเศรษฐกิจในระดับประเทศ ระดับ ภูมิภาค ส่งผลต่อการพัฒนาด้านโครงสร้างพื้นฐาน งบประมาณล่าช้าหรือหยุดชะงัก</p> <p>๔.สภาพภูมิอากาศ ความเปลี่ยนแปลงจากสภาวะโลกร้อน การเกิดภัยธรรมชาติที่รุนแรงมากขึ้นส่งผลกระทบต่อระบบ โครงสร้างพื้นฐาน ทำให้ถนนสะพาน ซ้ำรุดเสื่อมโทรมเร็ว กว่าปกติ การดำเนินงานมีปัญหาในบางพื้นที่อยู่ในเขตป่า</p> <p>๕.การบรรทุกน้ำเกินมาตรฐาน</p>

๕.ด้านทรัพยากรธรรมชาติและสิ่งแวดล้อม

จุดแข็ง (Strength - s)	จุดอ่อน (Weakness - w)
<p>๑.มีงบประมาณเพียงพอมีเครื่องมือและอุปกรณ์พร้อม ที่จะพัฒนาดูแลด้านทรัพยากรธรรมชาติและ สิ่งแวดล้อม และพร้อมที่จะให้การสนับสนุนเรื่อง การดูแลทรัพยากรธรรมชาติและสิ่งแวดล้อม</p> <p>๒.การนำองค์ความรู้ที่มีมาสู่การปฏิบัติอย่างเป็น รูปธรรม</p> <p>๓. มี นโยบาย ที่ ชัด เจน ใน การ อนุรักษ์ ทรัพยากรธรรมชาติ</p> <p>๔.องค์การบริหารส่วนจังหวัดนครราชสีมา มี สถานศึกษาในสังกัด จำนวน ๕๘ แห่ง ที่สามารถ</p>	<p>๑.ข้าราชการยังไม่ปฏิบัติตามกฎระเบียบหรือมีการ ละ เว้นการดำเนินคดีกับผู้ปล่อยมลพิษ</p> <p>๒.การสนับสนุนที่ไม่เพียงพอในการจัดการด้าน สิ่งแวดล้อม ไม่ว่าจะเป็นความไม่เพียงพอของ ผู้เชี่ยวชาญด้านต่างๆ ตลอดจนงบประมาณและ องค์การสนับสนุนขาดอุปกรณ์, เครื่องมือ,องค์ความรู้ ใหม่ที่ร่วมพัฒนางานสิ่งแวดล้อม, ไม่มีเครื่องวัดเสียง, เครื่องวัดน้ำ, เครื่องวัดควัน,เครื่องวัดฝุ่นละอองและ อุปกรณ์ต่าง ๆ ที่จำเป็น</p> <p>๓.ระยะเวลาในการดำเนินการในการบริหารจัดการ</p>

<p>ส่งเสริมให้เป็นแหล่งเรียนรู้ ด้านการอนุรักษ์ทรัพยากรธรรมชาติและสิ่งแวดล้อม ที่จะช่วยให้สามารถวิเคราะห์สถานการณ์วิกฤตการณ์ เพื่อเป็นฐานความรู้ในการสร้างความตระหนักและช่วยกันอนุรักษ์สิ่งแวดล้อมและทรัพยากรธรรมชาติต่อไป</p>	<p>ที่เกี่ยวข้องกับทรัพยากรธรรมชาติและสิ่งแวดล้อมต้องใช้ระยะเวลายาวนานในบางพื้นที่ ๔.ระเบียบในการจัดซื้อ-จัดจ้าง ที่รัดกุม ส่งผลทำให้การดำเนินงานล่าช้า และจำกัดไม่ทันสมัย</p>
--	--

โอกาส (Opportunity - o )	อุปสรรค (Threat - t )
<p>๑. ประชาชนเริ่มเห็นความสำคัญของสิ่งแวดล้อมมีจิตสำนึกในการอนุรักษ์และรักษาสิ่งแวดล้อมมีเครือข่ายในพื้นที่ร่วมดำเนินการ</p> <p>๒. มีตัวตะกอก ซึ่งเป็นสัตว์หายาก มีนักปราชญ์ที่มีความรู้</p> <p>๓. มีการนำทรัพยากรธรรมชาติมาใช้เป็นพลังงานทดแทน เช่น พลังงานจากแสงอาทิตย์ และพลังงานลม</p> <p>๔. จังหวัดนครราชสีมามีแหล่งท่องเที่ยวทางด้านทรัพยากรธรรมชาติและสิ่งแวดล้อมที่หลากหลายมีทั้งอุทยานแห่งชาติทับลานและเขาใหญ่สามารถพัฒนาเป็นแหล่งท่องเที่ยวระดับโลก</p> <p>๕. มีทรัพยากรทางธรรมชาติที่อุดมสมบูรณ์มีความรู้และความเข้าใจเกี่ยวกับสิ่งแวดล้อมมากยิ่งขึ้น</p> <p>๖. มีมหาวิทยาลัยและบุคลากรที่มีความรู้ด้านนี้จำนวนมาก</p> <p>๗. นโยบายรัฐบาล ยุทธศาสตร์ชาติ ๒๐ ปี สนับสนุนการบริหารจัดการทรัพยากรธรรมชาติและสิ่งแวดล้อม</p> <p>๘. การมีหน่วยงาน กฎหมายที่ควบคุมดูแลทรัพยากรธรรมชาติ</p> <p>๙. ทุกภาคส่วนของรัฐให้ความสำคัญ มีหน่วยงานสำหรับปกป้องและอนุรักษ์ทรัพยากรธรรมชาติและสิ่งแวดล้อม</p> <p>๑๐. ทุกภาคส่วนเห็นความสำคัญและต้องการความร่วมมือกันเพื่อบริหารจัดการและจัดสรรทรัพยากรแหล่งน้ำ</p>	<p>๑. ปัญหาการถือครองที่ดิน ในเขตป่าสงวน หรือพื้นที่ของป่าไม้ยังไม่มีความชัดเจน</p> <p>๒. การทำ EIA ที่ไม่ชัดเจนไม่มีกระบวนการที่ถูกต้อง</p> <p>๓. การประสานในระดับพื้นที่ไม่ดีพอ ขาดการบูรณาการระหว่างหน่วยงาน</p> <p>๔. การต่อต้านของประชาชนในการจัดหาพื้นที่ทิ้งและจัดการขยะมูลฝอย</p> <p>๕. ประชาชนไม่ปฏิบัติตามกฎหมาย ขาดวินัย ขาดความรู้ ความรับผิดชอบ ขาดจิตสำนึก</p> <p>๖. มีคนตัดไม้ทำลายป่า การบุกรุกพื้นที่ป่าไม้ และป่าสงวนหวงห้าม</p> <p>๗. มีการเผาทำลายหน้าดินเพื่อการปลูกข้าว</p> <p>๘. ระเบียบกฎหมายที่เกี่ยวข้องมีการเปลี่ยนแปลงอยู่ตลอด ความไม่ชัดเจนในข้อกำหนดที่เกี่ยวข้องกับทรัพยากรธรรมชาติและสิ่งแวดล้อม</p> <p>๙. การขาดความร่วมมือในทุกภาคส่วนไม่ว่าจะภาคประชาชน ภาครัฐ และเอกชน การขาดความรู้ในการแก้ไขปัญหาที่เกิดขึ้น</p> <p>๑๐. มีการเพิ่มประชากรในจังหวัดเป็นจำนวนมากเกิดจากการขยายตัวของอุตสาหกรรม เกิดปัญหามลพิษในท้องถิ่น</p> <p>๑๑. สภาพแวดล้อมที่เปลี่ยนแปลงในปัจจุบัน อันเกิดจากการพัฒนาด้านเทคโนโลยีที่ทันสมัยจน ส่งผลต่อสภาพแวดล้อมทางธรรมชาติ</p> <p>๑๒. ภาวะโลกร้อนและสภาวะภูมิอากาศที่ผันผวนก่อให้เกิดภัยธรรมชาติที่ทวีความรุนแรงมากขึ้น</p>

## ๖.ด้านเทคโนโลยี

จุดแข็ง (Strength - s)	จุดอ่อน (Weakness - w)
<p>๑.สนับสนุนให้บุคลากรได้รับการฝึกอบรมพัฒนาด้านเทคโนโลยีอย่างสม่ำเสมอ ทำให้ได้เรียนรู้เทคโนโลยีใหม่ ๆ มีการถ่ายทอดความรู้ ความเข้าใจและประสบการณ์ให้กันภายในระหว่างบุคลากรขององค์กรปกครองส่วนท้องถิ่น</p> <p>๒. มีบุคลากรที่มีความรู้ ความสามารถในการใช้เทคโนโลยี นวัตกรรม ในการจัดการศึกษาให้นักเรียน และการให้บริการแก่หน่วยงานในท้องถิ่นชุมชน และประชาชน</p> <p>๓.ครู บุคลากร นักเรียน มีความรู้ จากการเรียนรู้และปฏิบัติงานจากระบบเทคโนโลยี และนำไปใช้ให้เกิดประโยชน์ทางการศึกษาได้อย่างมีคุณภาพ</p> <p>๔. มีการจัดทำระบบสารสนเทศที่เป็นปัจจุบันทำให้นำมาใช้งานได้ง่ายสะดวก รวดเร็ว ทันต่อความต้องการของประชาชน</p> <p>๕.การสนับสนุน ส่งเสริม และพัฒนาให้โรงเรียนในสังกัดองค์การบริหารส่วนจังหวัดนครราชสีมา นำเทคโนโลยี นวัตกรรม ที่เหมาะสม และมีคุณภาพมาใช้เพื่อจัดการเรียนการสอนและใช้ในการปฏิบัติงาน</p> <p>๖. องค์การบริหารส่วนจังหวัดนครราชสีมา มีกระบวนการบริหารจัดการโดยใช้เทคโนโลยีเพื่ออำนวยความสะดวกในการทำงานและบริการประชาชน</p>	<p>๑.บุคลากรที่มีความสามารถทางด้านเทคโนโลยีขององค์กรมีน้อยไม่เพียงพอ และยังขาดความรู้ความเข้าใจและความตระหนักในการใช้เทคโนโลยี เพื่อการบริหารจัดการการใช้เทคโนโลยีสารสนเทศให้เกิดประโยชน์อย่างสูงสุด</p> <p>๒.การใช้งบประมาณเพื่อการพัฒนาให้ทันสมัย ต้องใช้เป็นจำนวนมาก จากงบประมาณที่มีอยู่อย่างจำกัดจึงขาดความต่อเนื่องในการพัฒนา</p> <p>๓.เครื่องมือและอุปกรณ์ในการทำงานที่ไม่เหมาะสมกับรูปแบบของงาน ทำให้งานที่ได้ออกมาไม่มีประสิทธิภาพเท่าที่ควร</p> <p>๔.ขาดการบริหารที่ดี ไม่มีการบริหารความเสี่ยง ทำให้มีค่าใช้จ่ายสูง</p> <p>๕.รูปแบบการจัดองค์กรไม่ได้มีการสนับสนุนด้านเทคโนโลยีจึงมักเกิดนวัตกรรมใหม่ๆยาก ดังนั้นควรต้องมีทีมสร้างนวัตกรรมที่ทำงานได้คล่องตัวโดยต้องมีบุคลากรที่มีทักษะสูง</p>

โอกาส (Opportunity - o )	อุปสรรค (Threat - t )
<p>๑.การบริหารจัดการภาครัฐ มีเทคโนโลยีเครื่องมือสมัยใหม่ ช่วยในการเพิ่มประสิทธิภาพการบริหารจัดการได้แม่นยำถูกต้องยิ่งขึ้น</p> <p>๒.นโยบายของรัฐบาลที่มีการส่งเสริมให้ประเทศเข้าสู่ประเทศแห่งการนำนวัตกรรมมาใช้กับทุกภาคส่วน (Thailand ๔.๐)</p> <p>๓.มีภาคีเครือข่ายในการส่งและรับข้อมูลข่าวสารที่รวดเร็วจากทั่วทุกพื้นที่</p>	<p>๑.กระแสของวัฒนธรรมที่เข้ามากระทบต่อวิถีการดำเนินชีวิต เกิดการสูญเสียทางวัฒนธรรมอันเก่าแก่</p> <p>๒.ประชาชนยังขาดความรู้ความเข้าใจด้านเทคโนโลยี</p> <p>๓.ความเท่าเทียมในการใช้และการเข้าถึงเทคโนโลยี</p> <p>๔.อุปกรณ์ด้าน ICT มีราคาค่อนข้างสูงต้องใช้งบประมาณเป็นเป็นจำนวนมากในการนำมาพัฒนา</p> <p>๕.การขาดแรงผลักดันของการพัฒนาวิทยาศาสตร์เทคโนโลยี และนวัตกรรม</p> <p>๖.กฎ ระเบียบ ไม่เอื้อต่อการนำเอาเทคโนโลยีดิจิทัลมาใช้ในการปฏิบัติงาน</p>

## ๒. ยุทธศาสตร์ขององค์การบริหารส่วนตำบลหนองสาหร่าย

### ๒.๑ วิสัยทัศน์

องค์การบริหารส่วนตำบลหนองสาหร่าย ได้กำหนดวิสัยทัศน์ (Vision) เพื่อแสดงสถานการณ์ในอุดมคติ ซึ่งเป็นจุดมุ่งหมายความคาดหวังที่ต้องการให้เกิดขึ้นในอนาคตข้างหน้า ซึ่งจะสามารถสะท้อนถึงสภาพการณ์ของท้องถิ่นในอนาคตอย่างรอบด้าน ภายใต้การเปลี่ยนแปลงของสภาพแวดล้อมด้านต่างๆ จึงได้กำหนดวิสัยทัศน์ ความหวังที่จะให้เกิดขึ้นในอนาคต ดังนี้

**“พัฒนาคุณภาพชีวิต ประชาชนร่วมคิด ร่วมตัดสินใจ ตามหลักปรัชญาเศรษฐกิจพอเพียง”**

### ๒.๒ ยุทธศาสตร์

คณะกรรมการพัฒนาองค์การบริหารส่วนตำบลหนองสาหร่ายร่วมกับประชาคมท้องถิ่น ส่วนราชการ รัฐวิสาหกิจ รวมทั้งองค์กรต่างๆ ที่เกี่ยวข้อง ได้กำหนดยุทธศาสตร์ขององค์การบริหารส่วนตำบล ๕ ด้าน ดังนี้

- (๑) ยุทธศาสตร์โครงการตามแนวทางพระราชดำริ
- (๒) ยุทธศาสตร์คุณภาพชีวิต
- (๓) ยุทธศาสตร์การพัฒนาเศรษฐกิจ
- (๔) ยุทธศาสตร์การพัฒนาเมือง
- (๕) ยุทธศาสตร์การพัฒนาระบบการบริหารภาครัฐ

### ๒.๓ เป้าประสงค์

- (๑) ขุดลอก คูคลองและจัดสร้างแหล่งน้ำ สงวนและเก็บกักน้ำเพื่อการเกษตร
- (๒) ด้านการเฝ้าระวังโรค การป้องกันโรค การควบคุมโรค และการช่วยเหลือประชาชน หรือบรรเทาความเดือดร้อนของโรคติดเชื้อไวรัสโคโรนา ๒๐๑๙ (COVID-๑๙) และได้รับการบริการสาธารณสุขอื่นๆ อย่างทั่วถึง
- (๓) ส่งเสริมและพัฒนาระบบการศึกษาในสังกัด อปท.
- (๔) พัฒนาและเตรียมบุคลากรด้านการศึกษา
- (๕) สนับสนุนให้มีการนำระบบเทคโนโลยีสารสนเทศมาใช้เป็นเครื่องมือและประกอบการศึกษา
- (๖) ส่งเสริมการศึกษาในระบบ นอกระบบ และการศึกษาตามอัธยาศัย
- (๗) ประชาชนได้ใช้เส้นทางคมนาคมที่มีมาตรฐาน ปลอดภัยใช้งานได้ดี
- (๘) พัฒนาชุมชนและสังคมตามแนวทางปรัชญาเศรษฐกิจพอเพียง ลดต้นทุนการผลิตและเพิ่มมูลค่าผลผลิต
- (๙) สนับสนุนการทำเกษตรทางเลือก
- (๑๐) ส่งเสริมประชาชนในท้องถิ่นให้มีการเลี้ยงสัตว์เศรษฐกิจ

(๑๑) ส่งเสริมพัฒนาบทบาทและคุณภาพชีวิตของเด็ก เยาวชนสตรี ผู้สูงอายุ ผู้พิการและด้อยโอกาส

(๑๒) สนับสนุนและประสานรัฐบาล องค์กรปกครองส่วนท้องถิ่นทุกระดับเพื่อป้องกันและให้มีการปราบปรามและแก้ไขปัญหาการเสพติด

(๑๓) สนับสนุนการจัดตั้งกองทุน และเพิ่มสวัสดิการ

(๑๔) ส่งเสริมและสนับสนุนให้การรักษาพยาบาลประชาชนในระดับตำบล หมู่บ้าน และชุมชนที่มีคุณภาพและมาตรฐาน

(๑๕) ส่งเสริมสุขภาพและอนามัยของประชาชนในระดับหมู่บ้านและชุมชน ให้มีสุขภาพแข็งแรง

(๑๖) ส่งเสริมสนับสนุนการวางระบบการพัฒนาด้านโครงสร้างคุณภาพชีวิตพื้นฐาน

(๑๗) ก่อสร้าง ปรับปรุงเส้นทางคมนาคมอย่างทั่วถึง

(๑๘) ประสาน สนับสนุน ร่วมมือกับส่วนราชการ และองค์กรปกครองส่วนท้องถิ่นอื่นๆ

(๑๙) พัฒนาฟื้นฟูและส่งเสริมกิจกรรมด้านศาสนา ศิลปวัฒนธรรม และประเพณีของชุมชนท้องถิ่นโคราช

(๒๐) ส่งเสริมและสนับสนุนกิจกรรมลานกีฬาชุมชน และจัดการแข่งขันกีฬาประเภทต่างๆ ที่เกี่ยวข้อง

(๒๑) ส่งเสริมให้ประชาชนมีส่วนร่วมการบริหารงาน

(๒๒) ส่งเสริมให้เกิดการบริหารจัดการที่มีประสิทธิภาพ ตอบสนองความต้องการของประชาชนตามหลักการบริหารกิจการบ้านเมืองที่ดี

(๒๓) ส่งเสริมสนับสนุนบุคลากรในหน่วยงานให้ ศึกษา/อบรม หลักสูตรต่างๆ เพื่อให้การปฏิบัติงานมีประสิทธิภาพยิ่งขึ้น

(๒๔) ส่งเสริมและสนับสนุนการติดตั้งระบบเตือนภัยธรรมชาติ และภัยพิบัติต่าง ๆ

(๒๕) ส่งเสริมและสนับสนุน และร่วมมือกับส่วนราชการ หน่วยงาน มูลนิธิ องค์กรกุศลและองค์กรที่เกี่ยวข้อง ในการเตรียมความพร้อมในการป้องกันภัย และการช่วยเหลือผู้ประสบภัย

(๒๖) ส่งเสริมสนับสนุน และร่วมมือกับส่วนราชการ องค์กรปกครองส่วนท้องถิ่น ภาคเอกชน ในการพัฒนาฟื้นฟูและอนุรักษ์แหล่งน้ำ ลุ่มน้ำลำคลอง และป่าไม้ให้มีความอุดมสมบูรณ์

(๒๗) ส่งเสริมสนับสนุนและร่วมมือกับส่วนราชการ องค์กรปกครองส่วนท้องถิ่นและภาคเอกชนในการรณรงค์สร้างจิตสำนึก เพื่อป้องกันและแก้ไขปัญหาหมอกพิษและปัญหาสิ่งแวดล้อมของชุมชนท้องถิ่นทุกระดับ

(๒๘) ส่งเสริมสนับสนุนและสร้างความร่วมมือกับส่วนราชการที่เกี่ยวข้อง องค์กรปกครองส่วนท้องถิ่นในการจัดทำระบบกำจัดขยะรวม

## ๒.๔ ตัวชี้วัด

(๑) ประชาชนมีแหล่งกักเก็บน้ำใช้สำหรับอุปโภค - บริโภคและการเกษตรอย่างพอเพียง

(๒) ประชาชนได้รับการช่วยเหลือด้านการเฝ้าระวังโรค การป้องกันโรค การควบคุมโรค และการช่วยเหลือประชาชน หรือบรรเทาความเดือดร้อนของโรคติดเชื้อไวรัสโคโรนา ๒๐๑๙ (COVID-๑๙) และได้รับการบริการสาธารณสุขอื่นๆ อย่างทั่วถึง

(๓) โรงเรียน สพฐ. ได้รับการสนับสนุนอาหารกลางวัน อาหารเสริมนม

(๔) ศูนย์พัฒนาเด็กเล็กได้รับการสนับสนุนอาหารกลางวัน อาหารเสริมนม รวมทั้งพัฒนาอาคารสถานที่และระบบบริหารจัดการ

- (๕) เด็กและเยาวชนได้ร่วมกิจกรรม
- (๖) ผู้ดูแลเด็กเล็กได้รับการพัฒนาประสิทธิภาพในการปฏิบัติงาน
- (๗) เด็กเล็กได้มีความรู้ และมีทักษะเพิ่มขึ้น
- (๘) มีวัสดุ อุปกรณ์ การเรียนการสอนอย่างทั่วถึงและเพียงพอ
- (๙) อาสาสมัครในการช่วยเหลือชุมชนและประสานงานในชุมชน
- (๑๐) ประชาชนมีรายได้เพิ่มขึ้น ๕%
- (๑๑) ส่งเสริมสวัสดิการสังคม สงเคราะห์ ผู้พิการ ผู้ด้อยโอกาส ผู้สูงอายุ ๒๕ หมู่บ้าน
- (๑๒) กลุ่มสตรี อสม.ได้ทำกิจกรรมร่วมกันและสร้างความสามัคคี
- (๑๓) ประชาชนในตำบลหนองสาหร่ายมีรายได้เพิ่มขึ้น
- (๑๔) จัดวางผังเมืองขององค์กรปกครองส่วนท้องถิ่นให้เป็นไปตามมาตรฐาน
- (๑๕) ก่อสร้าง ปรับปรุงเส้นทางคมนาคมอย่างทั่วถึง ๒๕ หมู่บ้าน
- (๑๖) ประสาน สนับสนุน ร่วมมือกับส่วนราชการ และองค์กรปกครองส่วนท้องถิ่นอื่นๆ
- (๑๗) ส่งเสริมขนบธรรมเนียม จารีตประเพณี ศิลปวัฒนธรรมอันดีงามของท้องถิ่น ๒๕ หมู่บ้าน
- (๑๘) ส่งเสริมและสนับสนุนกิจกรรมลานกีฬาชุมชนและจัดการแข่งขันกีฬาประเภทต่างๆ ทั้ง ๒๕

หมู่บ้าน

- (๑๙) ส่งเสริมการเลือกตั้งตามระบบการปกครองแบบประชาธิปไตยและตามกฎหมายที่เกี่ยวข้อง ทั้ง ๒๕ หมู่บ้าน
- (๒๐) การจัดระเบียบโครงสร้างการบริหารจัดการภายในองค์กรให้สามารถปฏิบัติหน้าที่ให้เกิดประสิทธิภาพและประสิทธิผลยิ่งขึ้น ๒๕ หมู่บ้าน
- (๒๑) ส่งเสริมให้ประชาชนมีส่วนร่วมการบริหารงาน
- (๒๒) ส่งเสริมให้เกิดการบริหารจัดการที่มีประสิทธิภาพ ตอบสนองความต้องการของประชาชนตามหลักการบริหารกิจการบ้านเมืองที่ดี ๒๕ หมู่บ้าน
- (๒๓) ส่งเสริมและสนับสนุนการติดตั้งระบบเตือนภัยธรรมชาติ และภัยพิบัติต่างๆ ๒๕ หมู่บ้าน
- (๒๔) ส่งเสริมการฝึกอบรมอาสาสมัครป้องกันภัยและบรรเทาสาธารณภัยประจำหมู่บ้าน/ตำบล และทีมกู้ชีพกู้ภัยตำบล ๒๕ หมู่บ้าน
- (๒๕) สนับสนุนให้มีวัสดุอุปกรณ์เกี่ยวกับการป้องกันและการช่วยเหลือเมื่อเกิดภัยพิบัติ
- (๒๖) เพื่อทัศนียภาพที่สวยงามประชาชนเห็นประโยชน์ของการปลูกป่า
- (๒๗) ส่งเสริมสนับสนุนและร่วมมือกับส่วนราชการ องค์กรปกครองส่วนท้องถิ่นและภาคเอกชนในการรณรงค์สร้างจิตสำนึก เพื่อป้องกันและแก้ไขปัญหามลพิษและปัญหาสิ่งแวดล้อมของ ๒๕ หมู่บ้าน
- (๒๘) การกำจัดขยะ สิ่งปฏิกูลอย่างถูกวิธี ๒๕ หมู่บ้าน

## ๒.๕ คำเป้าหมาย

- (๑) มีแหล่งน้ำพอเพียงต่อการอุปโภคบริโภคและทำการเกษตร
- (๒) ประชาชนเข้าถึงบริการสาธารณสุข มีสุขภาพแข็งแรง

- (๓) ประชาชนมีทักษะในการประกอบอาชีพด้านเกษตร  
 (๔) ประชาชนมีคุณภาพชีวิตที่ดีขึ้น  
 (๕) การศึกษาที่มีคุณภาพและมาตรฐาน และเกิดการเรียนรู้ต่อเนื่อง  
 (๖) ประชาชนได้ใช้เส้นทางคมนาคมที่มีมาตรฐาน ปลอดภัย  
 (๗) ประชาชนได้ร่วมกิจกรรมส่งเสริมประเพณี วัฒนธรรม การท่องเที่ยว กีฬาและนันทนาการ  
 ของท้องถิ่น  
 (๘) องค์กรปกครองส่วนท้องถิ่นมีธรรมาภิบาลดีขึ้น  
 (๙) ประชาชนมีความปลอดภัยในชีวิตและทรัพย์สิน  
 (๑๐) สิ่งแวดล้อมและทรัพยากรธรรมชาติได้รับการฟื้นฟูและอนุรักษ์

## ๒.๖ กลยุทธ์

ยุทธศาสตร์ที่ ๑ ยุทธศาสตร์โครงการตามแนวทางพระราชดำริ

- แนวทางที่ ๑ ส่งเสริม สนับสนุนการบริหารจัดการน้ำเพื่อแก้ไขและป้องกันปัญหา  
 อุทกภัยอย่างเป็นระบบตามแนวทางพระราชดำริ เช่น การบริหารจัดการ "น้ำ" เตรียมรับมือ "สู้ภัยแล้ง"  
 แนวทางที่ ๒ ส่งเสริมการพัฒนาชุมชนและสังคมตามแนวปรัชญาเศรษฐกิจพอเพียง

ยุทธศาสตร์ที่ ๒ ด้านพัฒนาคุณภาพชีวิต

- แนวทางที่ ๑ ยกระดับคุณภาพการศึกษา ผลิตคนที่มีคุณภาพ และมีสติปัญญารอบรู้เท่า  
 ทันการเปลี่ยนแปลง  
 แนวทางที่ ๒ ลดความเหลื่อมล้ำ สร้างคนให้มีคุณภาพ เช่น การพัฒนาคุณภาพชีวิต  
 ให้กับผู้สูงอายุ เด็ก สตรี และผู้ด้อยโอกาสให้ดีขึ้น  
 แนวทางที่ ๓ พัฒนาคนให้มีสุขภาวะที่ดี ทั้งร่างกาย จิตใจ เช่น สาธารณสุข  
 สร้างสุขภาพประชาชน "๓๐.๒๕." (อาหาร ออกกำลังกาย อารมณ์ไม่สูบบุหรี่ และไม่ดื่มสุรา) สนับสนุนอุปกรณ์ทาง  
 การแพทย์  
 แนวทางที่ ๔ ส่งเสริมงานป้องกันแก้ไขปัญหายาเสพติด  
 แนวทางที่ ๕ ทำนุบำรุงศาสนาวัฒนธรรมอันดีงามของท้องถิ่น  
 แนวทางที่ ๖ ส่งเสริมสนับสนุนสวัสดิการสังคม

ยุทธศาสตร์ที่ ๓ การพัฒนาเศรษฐกิจ

- แนวทางที่ ๑ ส่งเสริม สนับสนุนการเพิ่มขีดความสามารถการแข่งขันด้านเศรษฐกิจ  
 เกษตรกรรม อุตสาหกรรม ท่องเที่ยวและบริการยกระดับมาตรฐานการผลิต และการพัฒนาศักยภาพด้านการเกษตร  
 เพิ่มปริมาณคุณภาพการผลิต ส่งเสริมเกษตรปลอดภัยเกษตรอินทรีย์ ลดต้นทุนการผลิต เพิ่มช่องทางการตลาด.  
 ส่งเสริมเทคโนโลยีการเกษตรและเครือข่ายเกษตรกร เร่งรัดสร้างอาชีพเพื่อสร้างเศรษฐกิจชุมชน  
 แนวทางที่ ๒ ส่งเสริมการเลี้ยงสัตว์เศรษฐกิจ และพืชเศรษฐกิจสร้างรายได้  
 แนวทางที่ ๓ บริหารจัดการน้ำ แหล่งน้ำ ธนาคารน้ำใต้ดิน สร้าง โครงข่ายน้ำ เพื่อ  
 การเกษตร น้ำสะอาดเพื่อการอุปโภคบริโภค

ยุทธศาสตร์ที่ ๔ ยุทธศาสตร์การพัฒนาเมือง

- แนวทางที่ ๑ พัฒนาโครงสร้างพื้นฐาน วางผังเมืองและสิ่งอำนวยความสะดวกให้  
 ครอบคลุมทั่วถึง

แนวทางที่ ๒ บำรุงรักษา พื้นฟูทรัพยากรธรรมชาติและสิ่งแวดล้อมให้ได้รับการจัดสรรที่ดีมีคุณภาพ

แนวทางที่ ๓ ป้องกันและบรรเทาสาธารณภัย รักษาความสงบเรียบร้อยและส่งเสริมศีลธรรมอันดีของประชาชน

แนวทางที่ ๔ ประสานความร่วมมือกับองค์กรปกครองส่วนท้องถิ่นอื่นๆ ในการพัฒนาแก้ไขปัญหาความเดือดร้อนของประชาชน

แนวทางที่ ๕ สนับสนุน ส่งเสริมการกีฬา บำรุงสถานที่สำหรับกีฬาการท่องเที่ยวและสุขภาพ จัดให้มีสวนสาธารณะ และสถานที่พักผ่อนหย่อนใจ

#### ยุทธศาสตร์ที่ ๕ พัฒนาระบบบริหารการจัดการภาครัฐ

แนวทางที่ ๑ ยึดหลักธรรมาภิบาล มุ่งเน้นการมีส่วนร่วมของประชาชน

แนวทางที่ ๒ พัฒนาความร่วมมือระหว่างส่วนราชการและองค์กรปกครองส่วนท้องถิ่น

แนวทางที่ ๓ สนับสนุน ส่งเสริมการบูรณาการจัดทำแผนพัฒนาท้องถิ่นเพื่ออนาคต

แนวทางที่ ๔ ส่งเสริมการปกครองตามระบอบประชาธิปไตย ทำงานอย่างซื่อสัตย์สุจริต

ยกระดับความโปร่งใสในการบริหารงาน

แนวทางที่ ๕ นำเทคโนโลยีและนวัตกรรมมาใช้ในการพัฒนาท้องถิ่น

แนวทางที่ ๖ ปรับปรุงโครงสร้างให้กระชับไม่ซับซ้อน



๒.๗ จุดยืนยุทธศาสตร์ (Positioning) ขององค์การบริหารส่วนตำบลหนองสาหร่าย

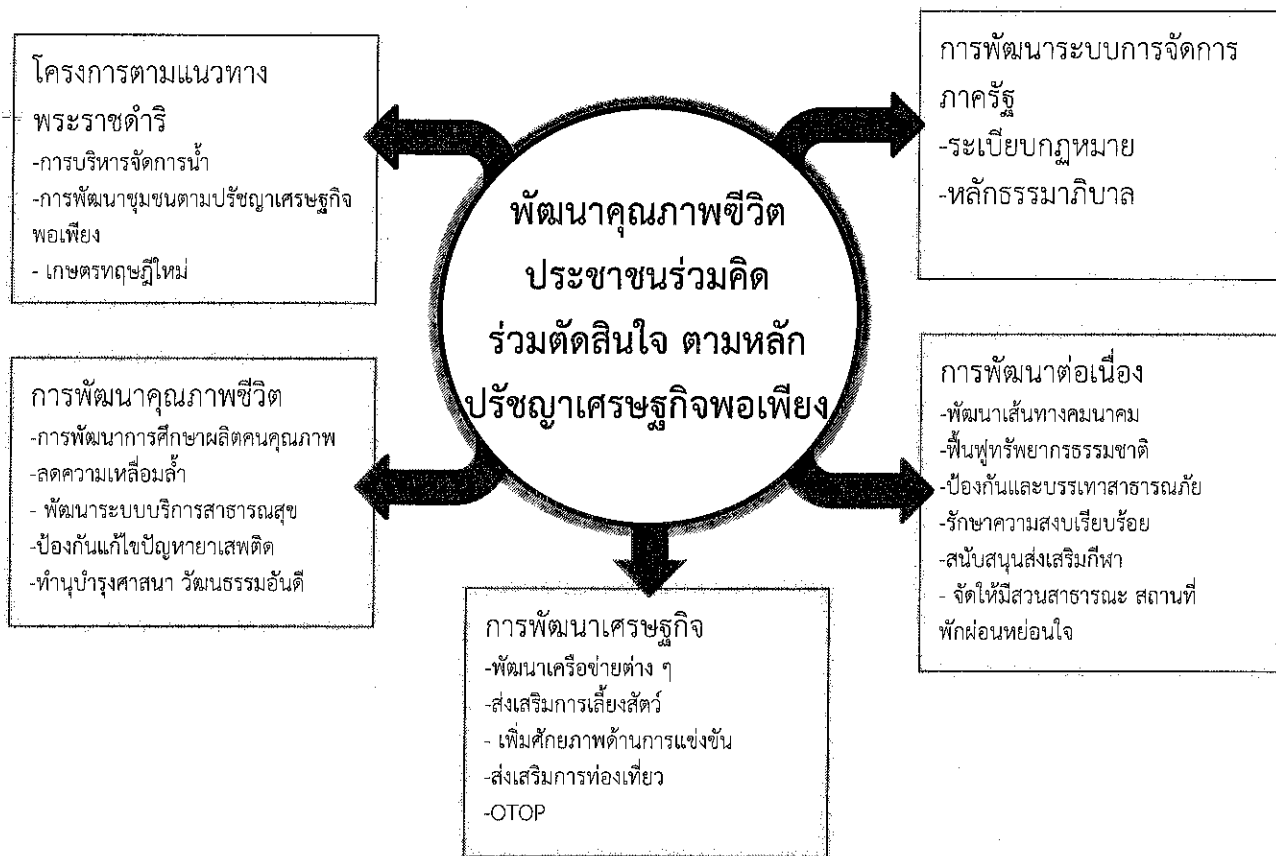

๒.๘ แผนงาน

- (๑) แผนงานงบกลาง
- (๒) แผนงานบริหารงานงานทั่วไป
- (๒) แผนงานการรักษาความสงบภายใน
- (๓) แผนงานการศึกษา
- (๔) แผนงานสาธารณสุข
- (๕) แผนงานสังคมสงเคราะห์
- (๖) แผนงานเคหะและชุมชน
- (๗) แผนงานสร้างความเข้มแข็งของชุมชน
- (๘) แผนงานการศาสนาและวัฒนธรรมและนันทนาการ
- (๙) แผนงานอุตสาหกรรมและการโยธา
- (๑๐) แผนงานการเกษตร

๒.๙ ความเชื่อมโยงของยุทธศาสตร์ในภาพรวม

ในการจัดทำแผนพัฒนาท้องถิ่น (พ.ศ. ๒๕๖๖ - ๒๕๗๐) ขององค์การบริหารส่วนตำบลหนองสาหร่ายมีความสอดคล้องกับยุทธศาสตร์การพัฒนาขององค์กรปกครองส่วนท้องถิ่นจังหวัด ยุทธศาสตร์จังหวัด/แผนจังหวัด ยุทธศาสตร์การพัฒนากลุ่มจังหวัด ยุทธศาสตร์การพัฒนาภาค แผนพัฒนาเศรษฐกิจและสังคมแห่งชาติฉบับที่ ๑๓ ยุทธศาสตร์ชาติ ๒๐ ปี

ความเชื่อมโยงของยุทธศาสตร์

ยุทธศาสตร์ องค์การ บริหารส่วนตำบลหนอง สาหร่าย	ยุทธศาสตร์ อปท. ในเขต จังหวัดนครราชสีมา	แผนพัฒนาจังหวัด	ยุทธศาสตร์กลุ่มจังหวัด ภาคตะวันออกเฉียงเหนือ ตอนล่าง ๑	ยุทธศาสตร์ภาค ตะวันออกเฉียงเหนือ	แผนเศรษฐกิจ ฉบับที่ ๑๓	ยุทธศาสตร์ชาติ ๒๐ ปี
๑. ยุทธศาสตร์โครงการ ตามแนวทางพระราชดำริ	๑. ยุทธศาสตร์โครงการ ตามแนวทางพระราชดำริ	๓. เสริมสร้างและพัฒนา ชุมชน เมือง และการ ยกระดับการบริหารจัดการ ภาครัฐ เพื่อสังคมคุณภาพสูง	๑. การพัฒนาขีด ความสามารถในการ แข่งขันเกษตร อุตสาหกรรมและแปรรูป	๑. บริหารจัดการน้ำให้ เพียงพอต่อการพัฒนา เศรษฐกิจและคุณภาพชีวิต อย่างยั่งยืน	หมายเหตุที่ ๘ ไทยมีพื้นที่ และเมืองอัจฉริยะที่น่าอยู่ ปลอดภัยเติบโตได้อย่างยั่งยืน	๑. ด้านความมั่นคง ๕. ด้านการสร้างการเติบโต บนคุณภาพชีวิตที่เป็นมิตร ต่อสิ่งแวดล้อม
๒. ยุทธศาสตร์คุณภาพ ชีวิต	๒. ยุทธศาสตร์คุณภาพ ชีวิต	๓. เสริมสร้างและพัฒนา ชุมชน เมือง และการ ยกระดับการบริหารจัดการ ภาครัฐ เพื่อสังคมคุณภาพสูง	๒. การพัฒนา อุตสาหกรรมท่องเที่ยว และการ ท่องเที่ยววิถีใหม่ ๓. ยกระดับการพัฒนา คุณภาพชีวิต	๒. แก้ปัญหาความยากจน และพัฒนาคุณภาพชีวิตผู้ มีรายได้น้อยเพื่อลดความ เหลื่อมล้ำทางสังคม	หมายเหตุที่ ๔ ไทยเป็น ศูนย์กลางทางการแพทย์และ สุขภาพมูลค่าสูง หมายเหตุที่ ๙ ไทยมีความ ยากจนข้ามรุ่นลดลง และคน ไทยทุกคนมีความคุ้มครองทาง สังคม ที่เพียงพอ เหมาะสม	๑. ด้านความมั่นคง ๓. ด้านการพัฒนาและ เสริมสร้างศักยภาพ ทรัพยากรมนุษย์ ๔. ด้านการสร้างโอกาส และความเสมอภาคทาง สังคม

ยุทธศาสตร์ อปท.	ยุทธศาสตร์ อปท. ในเขตจังหวัดนครราชสีมา	แผนพัฒนาจังหวัด	ยุทธศาสตร์กลุ่มจังหวัดภาคตะวันออกเฉียงเหนือตอนล่าง ๑	ยุทธศาสตร์ภาคตะวันออกเฉียงเหนือ	แผนเศรษฐกิจฉบับที่ ๑๓	ยุทธศาสตร์ชาติ ๒๐ ปี
๓. ยุทธศาสตร์การพัฒนาเศรษฐกิจ	๓. ยุทธศาสตร์การพัฒนาเศรษฐกิจ	๑. ส่งเสริม พัฒนา และยกระดับด้านเกษตร และเกษตรแปรรูปมูลค่าสูง ๒. ส่งเสริม พัฒนา โครงสร้างพื้นฐาน เพื่อลงทุน อุตสาหกรรม เศรษฐกิจ BCG และเขตเศรษฐกิจพิเศษ ๔. ยกระดับบริหารจัดการทรัพยากรธรรมชาติและสิ่งแวดล้อมให้เกิดสมดุล และยั่งยืนยกระดับเศรษฐกิจ การท่องเที่ยว การค้า การลงทุน	๒. การพัฒนาอุตสาหกรรม การท่องเที่ยว การท่องเที่ยว และผลิตภัณฑ์ใหม่ ๓. ยกระดับการพัฒนาคุณภาพชีวิต	๓. สร้างความเข้มแข็งของฐานเศรษฐกิจภายในควบคู่กับ การแก้ปัญหาทรัพยากรธรรมชาติและสิ่งแวดล้อม ๔. พัฒนาการท่องเที่ยวเชิงบูรณาการ	หมายเหตุที่ ๑ ไทยเป็นประเทศชั้นนำด้านสินค้าเกษตรและเกษตรแปรรูปมูลค่าสูง หมายเหตุที่ ๒ ไทยเป็นจุดหมายของการท่องเที่ยวที่เน้นคุณภาพและความยั่งยืน หมายเหตุที่ ๗ ไทยมีวิสาหกิจขนาดกลางและขนาดย่อมที่เข้มแข็ง มีศักยภาพสูง และสามารถแข่งขันได้ หมายเหตุที่ ๑๐ ไทยมีเศรษฐกิจหมุนเวียนและสังคมคาร์บอนต่ำ	๒. ด้านการสร้างความสามารถในการแข่งขัน ๔. ด้านการสร้างการเติบโตบนคุณภาพชีวิตที่เป็นมิตรต่อสิ่งแวดล้อม

ยุทธศาสตร์ อปท.	ยุทธศาสตร์ อปท. ในเขตจังหวัดนครราชสีมา	แผนพัฒนาจังหวัด	ยุทธศาสตร์กลุ่มจังหวัดภาคตะวันออกเฉียงเหนือตอนล่าง ๑	ยุทธศาสตร์ภาคตะวันออกเฉียงเหนือ	แผนเศรษฐกิจฉบับที่ ๑๓	ยุทธศาสตร์ชาติ ๒๐ ปี
๔. ยุทธศาสตร์การพัฒนาเมือง	๔. ยุทธศาสตร์การพัฒนาเมือง	๑. ส่งเสริม พัฒนา และยกระดับด้านเกษตร และเกษตรแปรรูปมูลค่าสูง ๒. ส่งเสริม พัฒนา โครงสร้างพื้นฐาน เพื่อยกระดับเศรษฐกิจ การท่องเที่ยว การค้า การลงทุน อุตสาหกรรม เศรษฐกิจ BCG และเขตเศรษฐกิจพิเศษ ๔. ยกระดับบริหารจัดการทรัพยากรธรรมชาติและสิ่งแวดล้อมให้เกิดสมดุลและยั่งยืน ๕. ยกระดับด้านความมั่นคงปลอดภัยในชีวิตและทรัพย์สินของประชาชน	๔. เป็นประตูสู่อีสาน และเชื่อมโยงการค้าชายแดนกับประเทศเพื่อนบ้าน	๕. ใช้โอกาสจากภาคพัฒนา โครงข่ายคมนาคมขนส่งที่เชื่อมโยงพื้นที่เศรษฐกิจหลัก ภาคกลาง และพื้นที่ระเบียงเศรษฐกิจภาคตะวันออกเฉียงเหนือ เพื่อพัฒนาเมือง และพื้นที่เศรษฐกิจใหม่ ๆ ของภาค	หมุดหมายที่ ๔ ไทยเป็นศูนย์กลางทางการแพทย์และสุขภาพมูลค่าสูง หมุดหมายที่ ๕ ไทยเป็นประตูการค้าการลงทุนและยุทธศาสตร์ทางโลจิสติกส์ที่สำคัญของโลก หมุดหมายที่ ๘ ไทยมีพื้นที่และเมืองอัจฉริยะที่นำอยู่ปลอดภัย เดิบดีได้อย่างยั่งยืน หมุดหมายที่ ๑๐ ไทยมีเศรษฐกิจหมุนเวียนและสังคมคาร์บอนต่ำ หมุดหมายที่ ๑๑ ไทยสามารถลดความเสี่ยงและผลกระทบจากภัยธรรมชาติและการเปลี่ยนแปลงสภาพภูมิอากาศ	๒. ด้านการสร้างความรู้ความสามรถในการแข่งขัน ๓. ด้านการพัฒนาและเสริมสร้างทรัพยากรมนุษย์ ๕. ด้านการสร้างการเติบโตบนคุณภาพชีวิตที่เป็นมิตรต่อสิ่งแวดล้อม

ยุทธศาสตร์ อปท.	ยุทธศาสตร์ อปท. ในเขตจังหวัดนครราชสีมา	แผนพัฒนาจังหวัด	ยุทธศาสตร์กลุ่มจังหวัดภาคตะวันออกเฉียงเหนือตอนล่าง ๑	ยุทธศาสตร์ภาคตะวันออกเฉียงเหนือ	แผนเศรษฐกิจฉบับที่ ๑๓	ยุทธศาสตร์ชาติ ๒๐ ปี
๕. ยุทธศาสตร์การพัฒนาระบบการบริหารภาครัฐ	๕. ยุทธศาสตร์การพัฒนาระบบการบริหารภาครัฐ	๖. ยกระดับการบริหารจัดการภาครัฐรองรับการพัฒนาเมืองและสังคมคุณภาพสูง	๘. ส่งเสริมการพัฒนาด้านสังคมสู่ความเข้มแข็งและยั่งยืน	๕. ใช้โอกาสจากการพัฒนาโครงข่ายคมนาคมขนส่งที่เชื่อมโยงพื้นที่เศรษฐกิจหลักภาคกลางและพื้นที่ระเบียงเศรษฐกิจภาคตะวันออกเฉียง (EEC) เพื่อพัฒนาเมือง และพื้นที่เศรษฐกิจใหม่ๆ ของภาค ๖. พัฒนาความร่วมมือและใช้ประโยชน์จากข้อตกลงกับประเทศ เพื่อนบ้านในการสร้างความเข้มแข็งทางเศรษฐกิจตามแนวชายแดนและแนวระเบียงเศรษฐกิจ	หมุดหมายที่ ๑๓ ไทยมีภาครัฐที่ทันสมัย มีประสิทธิภาพ และตอบโจทย์ประชาชน	๑. ด้านความมั่นคง ๖. ด้านการปรับสมดุลและบริหารจัดการภาครัฐ

### ๓.๑ การวิเคราะห์กรอบการจัดทำยุทธศาสตร์ขององค์กรปกครองส่วนท้องถิ่น

ในการจัดทำแผนพัฒนาท้องถิ่น (พ.ศ. ๒๕๖๖ – ๒๕๗๐) ขององค์การบริหารส่วนตำบล ได้ใช้การวิเคราะห์ SWOT Analysis/Demand (Demand Analysis)/Global Demand และTrend ปัจจัยและสถานการณ์การเปลี่ยนแปลงที่มีผลต่อการพัฒนา อย่างน้อยต้องประกอบด้วย การวิเคราะห์ศักยภาพด้านเศรษฐกิจ ด้านสังคม ด้านทรัพยากรธรรมชาติและสิ่งแวดล้อม ซึ่งมีรายละเอียดดังนี้

#### จุดแข็ง (S : Strength-s)

- ประชาชนมีความพร้อม จะมีส่วนร่วมในกระบวนการพัฒนาท้องถิ่น
- การจัดโครงสร้างภายในมีความเหมาะสมสอดคล้องกับภารกิจ
- มีองค์การบริหารส่วนตำบลที่พร้อมจะให้บริการสาธารณะและแก้ไขปัญหาความ

เดือดร้อนของประชาชน

- มีการประสานร่วมมือกันระหว่างองค์การบริหารส่วนตำบลกับส่วนราชการต่างๆ
- ผู้นำชุมชนมีความเข้มแข็ง และมีศักยภาพในการพัฒนา
- ส่งเสริมการมีส่วนร่วมของประชาชนในรูปแบบประชาคม การประชุมวางแผนเตรียมงาน

#### จุดอ่อน (W : Weakness)

- กฎหมาย ระเบียบ ข้อบังคับที่เกี่ยวข้องกับการปฏิบัติงาน มีการแก้ไขเปลี่ยนแปลงอยู่

ตลอดเวลาทำให้

- เจ้าหน้าที่ผู้ปฏิบัติสับสนขาดความชัดเจน
- องค์การบริหารส่วนตำบล มีงบประมาณจำกัด ทำให้การพัฒนาไม่เป็นไปตาม

แผนพัฒนาที่วางไว้

- การใช้ทรัพยากรธรรมชาติ และการทำลายสิ่งแวดล้อมเพิ่มขึ้น ก่อให้เกิดปัญหาภัยธรรมชาติ

#### โอกาส (O : Opportunity)

- จังหวัดนครราชสีมา หรือหน่วยงานที่เกี่ยวข้องสนับสนุนงบประมาณให้องค์การบริหารส่วนตำบล ดำเนินการตามแผนงานโครงการตามแนวทางยุทธศาสตร์การพัฒนาจังหวัด และแผนพัฒนาองค์การบริหารส่วนตำบล

- มีเส้นทางคมนาคมเชื่อมระหว่างจังหวัด สามารถรองรับการขยายตัวทางด้านเศรษฐกิจ
- นโยบายของรัฐบาลในการส่งเสริมการกระจายอำนาจการปกครองท้องถิ่น โดยการ

สร้างดุลยภาพระหว่างการกำกับดูแล และความเป็นอิสระของท้องถิ่นในการบริหารจัดการงบประมาณและบุคลากรของท้องถิ่น

### อุปสรรค (T : Threat)

- ประชาชนขาดความรู้ ความเข้าใจ บทบาทหน้าที่ของตนเองกับงานของท้องถิ่น
- นโยบายรัฐบาลไม่สามารถถ่ายโอนงบประมาณมายังองค์กรปกครองส่วนท้องถิ่นตามพระราชบัญญัติกำหนดแผนและขั้นตอนการกระจายอำนาจให้แก่องค์กรปกครองส่วนท้องถิ่น พ.ศ.๒๕๕๒ ทำให้การพัฒนาท้องถิ่นบางเรื่องต้องชะงัก
- กฎหมาย ระเบียบ ข้อบังคับขาดความยืดหยุ่น หรือไม่เหมาะสมสอดคล้องกับภารกิจทั่วระยะเวลาในการจัดสรรและการเบิกจ่ายงบประมาณของรัฐบาลมีความไม่แน่นอน
- การดำเนินงานตามนโยบายต่างๆ ของรัฐบาลมีจำนวนเพิ่มมากขึ้น ความรับผิดชอบเพิ่มมากขึ้น ประกอบกับปัญหาในพื้นที่และความต้องการประชาชนมีมาก แต่ไม่สามารถปฏิบัติได้ครบถ้วนเนื่องจากจำกัดด้วยอำนาจหน้าที่และจำนวนงบประมาณที่มีจำกัด

#### ๓.๒ การประเมินสถานการณ์สภาพแวดล้อมภายนอกที่เกี่ยวข้อง

ในการจัดทำแผนพัฒนาท้องถิ่น (พ.ศ. ๒๕๖๖-๒๕๗๐) ขององค์การบริหารส่วนตำบลหนองสหายนั้น ได้ทำการประเมินสถานการณ์สภาพแวดล้อมภายนอกที่เกี่ยวข้อง ดังนี้

ด้าน	สถานการณ์สภาพแวดล้อมภายนอกที่เกี่ยวข้อง	ข้อบ่งชี้และปริมาณของปัญหา/ความต้องการ	พื้นที่เป้าหมาย/กลุ่มเป้าหมาย	ความคาดหวังและแนวโน้มอนาคต
๑. ยุทธศาสตร์ โครงการตาม แนวทางพระราชดำริ	๑) ประชาชนบางส่วนยังขาดความรู้เกี่ยวกับระบบการทำงานของ อบต.	- การขาดความรู้ความเข้าใจที่ถูกต้อง	- ประชาชนในเขต อบต.	- ประชาชนมีความรู้ ความเข้าใจมากขึ้น และสามารถเสนอแนวทางการแก้ไขปัญหาที่เกิดขึ้นในหมู่บ้าน
๒. ยุทธศาสตร์ คุณภาพชีวิต	๑) การศึกษาสื่อการเรียนการสอนยังไม่พอเพียง เด็กนักเรียนไม่ได้รับการศึกษาต่อในระดับที่สูงกว่าชั้นพื้นฐาน และขาดงบประมาณในการศึกษาครอบครัวยากจน	- สังคมในชุมชน	- เด็กนักเรียนในเขต อบต.	- มีสื่อการเรียนการสอนที่พอเพียง เด็กนักเรียนได้รับการศึกษาที่สูงขึ้น มีงบประมาณในการศึกษาเล่าเรียน
	๒) เด็กและผู้สูงอายุบางครอบครัว ผู้สูงอายุอยู่ตามลำพัง และรับภาระในการดูแลเด็ก	- การได้รับการดูแลเด็กและผู้สูงอายุ	- ผู้สูงอายุและเด็กในเขต อบต.	- ผู้สูงอายุและเด็กได้รับการดูแลที่ดี
	๓) ผู้พิการไม่ได้รับความช่วยเหลือในดำรงชีวิต	- การได้รับการดูแลผู้พิการ	- ผู้พิการในเขต อบต.	- ผู้พิการได้รับความช่วยเหลือในการดำรงชีวิตและทั่วถึง

ด้าน	สถานการณ์ภาพ แวดล้อม ภายนอกที่เกี่ยวข้อง	ขอบข่ายและปริมาณ ของปัญหา/ ความต้องการ	พื้นที่เป้าหมาย/ กลุ่มเป้าหมาย	ความคาดหวังและแนวโน้ม อนาคต
	๔) ประชาชนในพื้นที่ บางรายมีที่อยู่อาศัยไม่ มั่นคงแข็งแรง	- ที่อยู่อาศัย	- ประชาชนใน พื้นที่ที่ได้รับความ เดือนร้อนเรื่องที่อยู่ อาศัย	- ประชาชนในพื้นที่ได้รับ ความช่วยเหลือซ่อมแซมที่อยู่ อาศัยให้มั่นคงแข็งแรง
	๕) มีการระบาดของ โรคอุบัติใหม่ โรค ระบาด โรคติดต่อ	- ด้านสาธารณสุข	- ในเขต อบต.	- ในพื้นที่ไม่มีการระบาดของ โรคอุบัติใหม่ โรคระบาด โรคติดต่อ
	๖) ประชาชนในพื้นที่ ป่วยเป็นโรคเรื้อรัง แนวโน้มที่เพิ่มขึ้น เช่น เบาหวาน ความดัน	- ด้านการแพทย์	- ประชาชนกลุ่ม เสี่ยงและผู้ป่วย	- ประชาชนหายจากการ เจ็บป่วย
	๗) ประชาชนบริโภค อาหารที่ปลอดภัย	- ด้านสาธารณสุข	- ประชาชนใน เขตอบต.	- ประชาชนทราบและ สามารถเลือกบริโภคอาหารที่ ปลอดภัยได้ถูกต้อง
	๘) มีการขยายตัวของ ประชากรเพิ่มมากขึ้น ทำให้เกิดการขยายตัว ของอาคารบ้านเรือน ทำให้เกิดเป็นชุมชน แออัด	- ประชากร	- พื้นที่ในเขต อบต.	- ควบคุมการก่อสร้างอาคาร บ้านเรือนการพิจารณาออก ใบอนุญาตเพื่อไม่เกิดปัญหา จากการก่อสร้างอาคาร
	๙) เยาวชนและวัยรุ่น ติดเกม สิ่งลามก บุหรี่ เหล้า สารเสพติด และ ห้องกอนวัยอันสมควร	- เยาวชนและวัยรุ่น ใช้เวลาว่างให้เป็น ประโยชน์	- เยาวชนและ วัยรุ่นในเขต อบต.	- เยาวชนและวัยรุ่นมีอนาคต ที่ดี
	๑๐) ประชาชนกรอายุ ตั้งแต่ ๓๕ ขึ้นไป ไม่ได้ ตรวจสุขภาพประจำปี	- การได้รับการตรวจ สุขภาพ	- ประชาชนใน เขต อบต. ที่อายุ ๓๕ ขึ้นไป	- ประชาชนที่อายุ ๓๕ ขึ้นไป ได้รับการตรวจสุขภาพทุกคน
	๑๑) เขต อบต. ไม่มี แหล่งท่องเที่ยวและ กิจกรรมการท่องเที่ยว	- การท่องเที่ยว	- ในเขต อบต.	- มีแหล่งท่องเที่ยวในเขต อบต. และส่งเสริมกิจกรรม การท่องเที่ยวเพิ่มมากขึ้น
	๑๑) ศิลปะ วัฒนธรรม จารีต ประเพณีและถม ปัญหาท้องถิ่นถูกกลืน เลือนไปมาก	- ศิลปะ วัฒนธรรม จารีต ประเพณีและ มปัญหาท้องถิ่น ถูก กลืนเลือนไปมาก	- ประชาชนใน เขต อบต.	- ยกย่อง เชิดชูคนดีหรือ ปราชญ์ชาวบ้านในโอกาส ต่างๆ เพื่อเป็นตัวอย่างแก่ เยาวชนและประชาชน ศิลปะ



ด้าน	สถานการณ์ภาพ แวดล้อม ภายนอกที่เกี่ยวข้อง	ขอบข่ายและปริมาณ ของปัญหา/ ความต้องการ	พื้นที่เป้าหมาย/ กลุ่มเป้าหมาย	ความคาดหวังและแนวโน้ม อนาคต
				วัฒนธรรม จารีต ประเพณีและ ภูมิปัญญาท้องถิ่น ไม่ถูกสืบทอดและ คงอยู่สืบไป
	๑๒) การจราจรบนถนน มีเพิ่มมากขึ้นอาจทำให้ เกิดอุบัติเหตุขึ้นได้	- การจราจร	ประชาชนที่สัญจร ไปมาบนถนน	มีระบบควบคุมการจราจร เช่น ติดตั้งสัญญาณไฟจราจรเพื่อ เตือนให้ระมัดระวัง
	๑๓) มีการทำลายและ ลักขโมยทรัพย์สินของ ประชาชนและราชการ รวมทั้งเกิดการทะเลาะ วิวาทกันในชุมชน	- การรักษาความ ปลอดภัยในชีวิตและ ทรัพย์สินของ ประชาชน	- ประชาชนและ ส่วนราชการ	- มีการป้องกันและรักษาความ ปลอดภัยในชีวิตและทรัพย์สิน ของประชาชนละส่วนราชการ เช่น การติดตั้งกล้องวงจรปิด การให้ผู้นำ อปพร. ควบคุมและ ระงับเหตุทะเลาะวิวาท
	๑๔) ประชากรที่สูบบุหรี่ จำนวน ๓๐๐ คน ดื่ม สุรา	- การดำเนินการตาม กฎหมาย กรณีที่ฝ่าฝืน กฎหมาย	- ประชาชนที่สูบ บุหรี่และดื่มสุรา	- ประชาชนเลิกสูบบุหรี่และเลิก ดื่มสุรา
๓. ยุทธศาสตร์ด้าน การพัฒนาเศรษฐกิจ	๑) ไฟฟ้าส่องสว่างทาง และที่สาธารณะยังไม่ สามารถดำเนินการ ครอบคลุมพื้นที่ได้ ทั้งหมด	- ไฟฟ้า	- ทางและที่ สาธารณะในเขต อบต.	- ทางและที่สาธารณะมีแสง สว่างเพียงพอประชาชนได้รับ ความสะดวกในการสัญจรไปมา และป้องกันการเกิด อาชญากรรมได้
	๒) หมูป้ายขยายมากขึ้น ระบบระบายน้ำยังไม่ เพียงพอ	- ราง/ท่อระบายน้ำ	- พื้นที่ใน อบต.	- มีรางระบายน้ำสามารถ ระบายน้ำได้สะดวก ไม่อุดตัน ไม่ส่งกลิ่นเหม็นก่อความรำคาญ
	๓) ถนนในตำบลยังเป็น ถนนดิน ถนนลูกรัง และ เป็นหลุมเป็นบ่อ	- ถนน	- ทางและที่ สาธารณะในเขต อบต.	- มีถนนให้ประชาชนได้สัญจร ไปมาสะดวก
	๔) ประชาชนต้องการ เส้นทางในการสัญจรไป มาเพิ่มมากขึ้นและ อบต. ไม่สามารถดำเนินการ ได้เนื่องจาก งบประมาณมีไม่เพียงพอ	- เส้นทางคมนาคม	- เส้นทางคมนาคม ที่เป็นสาธารณะ และประชาชนมี ความต้องการให้ ดำเนินการ	- มีเส้นทางในการคมนาคม เพียงพอและ ประชาชนได้รับ ความสะดวกในการสัญจรไปมา
	๕) ประชาชนไม่มีการ วางแผนในการดำเนิน งาน	- การวางแผน	- ประชาชนในเขต เทศบาล	- ประชาชนสามารถวางแผนการดำเนินงานได้เอง

ด้าน	สถานการณ์ภาพ แวดล้อม ภายนอกที่เกี่ยวข้อง	ขอบข่ายและปริมาณ ของปัญหา/ ความต้องการ	พื้นที่เป้าหมาย/ กลุ่มเป้าหมาย	ความคาดหวังและแนวโน้ม อนาคต
	๖) ขาดแหล่งเงินลงทุน ในการทำกิจการและ ประกอบอาชีพ	- การลงทุน	- ประชาชนในเขต อบต.	- มีแหล่งเงินทุนในการทำกิจการ และประกอบอาชีพ
	๗) ผลผลิตทาง การเกษตรราคาตกต่ำ ระยะทางในการขนส่ง ผลผลิตไกลจากแหล่งรับ ซื้อ	- การรวมกลุ่มต่อรอง กับพ่อค้าคนกลาง	- เกษตรกรใน พื้นที่	- ผลผลิตมีราคาสูงขึ้น
	๘) ค่าแรงต่ำค่าครองชีพ สูงขาดแคลนการจ้าง งาน	- การเพิ่มค่าแรงให้ เหมาะสมกับการ ทำงาน	- ผู้ประกอบอาชีพ รับจ้าง	- ค่าแรงสูงขึ้นเหมาะสมกับค่า ครองชีพ มีการจ้างงานมากขึ้น
	๙) คริวเรือยังมีรายได้ เฉลี่ยต่อปี ต่ำกว่า ๓๐,๐๐๐ บาท	- เพิ่มช่องทางในการ ประกอบอาชีพ	- ประชาชนที่มี รายได้ต่ำกว่า เกณฑ์มาตรฐาน	- ไม่มีคริวที่ตกเกณฑ์มาตรฐาน รายได้
๔. ยุทธศาสตร์ด้าน การพัฒนาเมือง	๑) ปริมาณขยะและ น้ำเสียเพิ่มมากขึ้น	- ปัญหามลพิษทาง อากาศ	- ในเขต อบต.  - ผู้ประกอบการ และชุมชนใน เขตพื้นที่ อบต.	- ปริมาณขยะและน้ำเสียถูกกำ จัดให้หมดด้วยวิธีการที่ถูกต้อง  - ปัญหาขยะและสัตว์เลี้ยวลดลง ประชาชนสามารถกำจัดขยะ และมูลสัตว์ได้โดยไม่ส่งผล กระทบต่อชุมชน
	๒) ประชาชนบาง ครัวเรือนอุปโภค-บริโภค น้ำที่ยังไม่สะอาดและมี สิ่งเจือปน เช่น จาก น้ำฝน น้ำที่ไม่ได้ คุณภาพ มีตะกอน	- การอุปโภค-บริโภค	- ประชาชนในเขต อบต.	- ประชาชนบริโภคน้ำที่สะอาด ถูกสุขลักษณะ
	๓) เป็นพื้นที่ที่มีดินเค็ม และน้ำใต้ดินเป็นน้ำเค็ม หรือมีรสกร่อย ไม่ สามารถใช้ในการเกษตร และอุปโภค-บริโภคได้	- ดินและน้ำใต้ดิน  - สิ่งแวดล้อม	- พื้นที่ในเขต อบต.	- ปัญหาเรื่องดินเค็มลดลง จัดทำ ก่อสร้าง ปรับปรุง ขุดลอกแหล่ง น้ำให้มีมากขึ้น
๕. ยุทธศาสตร์ด้าน การพัฒนาระบบ บริหารจัดการภาครัฐ	๑) ประชาชนบางส่วนยัง ขาดความรู้เกี่ยวกับ ระบบการทำงานของ อบต.	- การขาดความรู้ ความเข้าใจที่ถูกต้อง	- ประชาชนในเขต อบต.	- ประชาชนมีความรู้ ความ เข้าใจมากขึ้น และสามารถเสนอ แนวทางการแก้ไขปัญหาที่ เกิดขึ้นในหมู่บ้าน

ส่วนที่ ๓  
การนำแผนพัฒนาท้องถิ่นไปสู่การปฏิบัติ

๑. ยุทธศาสตร์การพัฒนาท้องถิ่นและยุทธศาสตร์ระดับมหภาคเพื่อนำไปสู่การปฏิบัติ  
แผนพัฒนาท้องถิ่น (พ.ศ. ๒๕๖๖-๒๕๗๐) แก้ไข ครั้งที่ ๑/๒๕๖๖ (แก้ไขแผนพัฒนาเศรษฐกิจฯ ฉบับที่ ๑๓)  
องค์การบริหารส่วนตำบลหนองสาหร่าย อำเภอปากช่อง จังหวัดนครราชสีมา

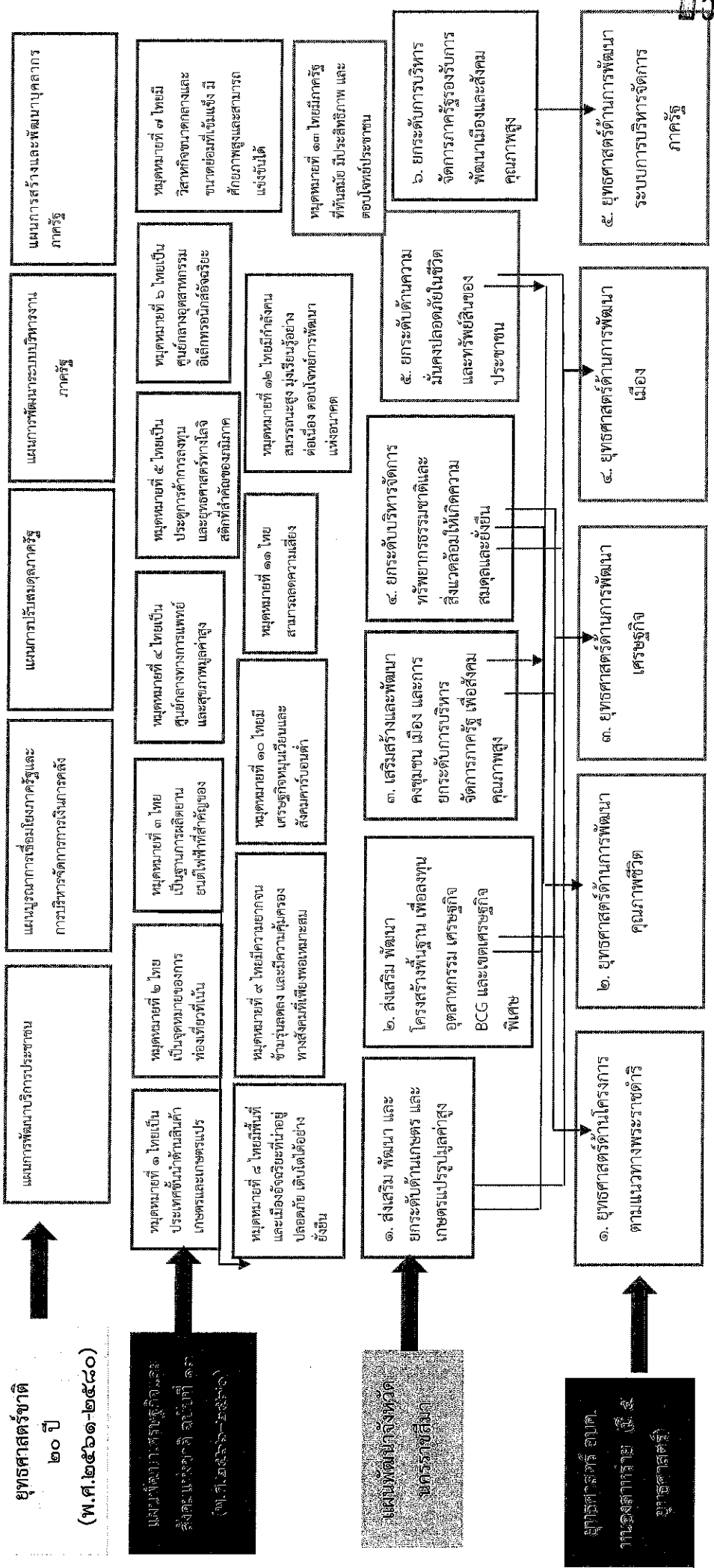

ยุทธศาสตร์ อบต.  
งานองค์การบริหารส่วนตำบล (พ.ศ. ๒๕๖๑-๒๕๖๖)  
ยุทธศาสตร์ (๕)

แผนพัฒนาจังหวัด  
นครราชสีมา

แผนพัฒนาภาคตะวันออกเฉียงเหนือ  
จังหวัดนครราชสีมา  
(พ.ศ. ๒๕๖๑-๒๕๖๖)

ยุทธศาสตร์ชาติ  
๒๐ ปี  
(พ.ศ. ๒๕๖๑-๒๕๘๐)

ที่	ยุทธศาสตร์	ด้าน	แผนงาน	หน่วยงาน รับผิดชอบหลัก	หน่วยงาน สนับสนุน
๑.	ยุทธศาสตร์ด้านโครงการตาม แนวทางพระราชดำริ	๒.บริการชุมชนและ สังคม ๓.การเศรษฐกิจ	๒.๒ สาธารณสุข ๓.๒ การเกษตร	๑.กองสาธารณสุข ๒.การเกษตร	โรงพยาบาลส่งเสริม สุขภาพตำบล จำนวน ๒ แห่ง
๒.	ยุทธศาสตร์ด้านการพัฒนา คุณภาพชีวิต	๒.บริการชุมชนและ สังคม  ๔.การดำเนินงานอื่น	๒.๑ การศึกษา ๒.๒ สาธารณสุข ๒.๓ สังคมสงเคราะห์ ๒.๕ สร้างความ เข้มแข็งของชุมชน ๔.๑ บกกลาง	๑.กองศึกษา ๒.กองสาธารณสุข ๓. กองสวัสดิการ	๑.โรงเรียนสังกัด สำนักงาน คณะกรรมการ การศึกษาขั้นพื้นฐาน (สพฐ.)ในสังกัดอบต. จำนวน ๗ โรงเรียน ๒.โรงเรียนสังกัดอบจ. จำนวน ๑ โรงเรียน ๓.โรงพยาบาลส่งเสริม สุขภาพตำบล จำนวน ๒ แห่ง ๔.นิคมสร้างตนเองลำ ตะคอง จำนวน ๑ แห่ง
๓.	ยุทธศาสตร์ด้านการพัฒนา เศรษฐกิจ	๒.บริการชุมชนและ สังคม ๓.การเศรษฐกิจ	๒.๖ การศาสนา วัฒนธรรมและ นันทนาการ ๓.๒ การเกษตร	๑.กองศึกษา ๒.กองเกษตร	๑.วัดในสังกัดอบต. จำนวน ๑๘ วัด ๒. ผู้ใหญ่บ้าน จำนวน ๒๕ หมู่บ้าน
๔.	ยุทธศาสตร์ด้านการพัฒนา เมือง	๒.บริการชุมชนและ สังคม ๓.การเศรษฐกิจ	๒.๔ เคหะและชุมชน ๓.๑ อุตสาหกรรมและ การโยธา	๑.กองช่าง ๒.กองสาธารณสุข	๑.การไฟฟ้าส่วน ภูมิภาคสาขาปากช่อง ๒.การประปา สาขา ปากช่อง
๕.	ยุทธศาสตร์ด้านการพัฒนา ระบบการบริหารจัดการ ภาครัฐ	๑.บริหารทั่วไป	๑.๑ บริหารงานทั่วไป ๑.๒ การรักษาความ สงบภายใน	๑.สำนักปลัด ๒.กองคลัง	๑.สำนักงานที่ดินสาขา ปากช่อง ๒.อำเภอปากช่อง (ส่งเสริมท้องถิ่น)

๒.บัญชีโครงการพัฒนาท้องถิ่น

ส่วนที่ ๓ การนำแผนพัฒนาท้องถิ่นไปสู่การปฏิบัติ

แบบ ผ.๐๑

บัญชีสรุปโครงการพัฒนา

แผนพัฒนาท้องถิ่น (พ.ศ.๒๕๖๖ - ๒๕๗๐)

องค์การบริหารส่วนตำบลหนองสาหร่าย

ยุทธศาสตร์ กลยุทธ์ แผนงาน	ปี ๒๕๖๖		ปี ๒๕๖๗		ปี ๒๕๖๘		ปี ๒๕๖๙		ปี ๒๕๗๐		รวม ๕ ปี	
	จำนวนโครงการ	งบประมาณ(บาท)	จำนวนโครงการ	งบประมาณ(บาท)	จำนวนโครงการ	งบประมาณ(บาท)	จำนวนโครงการ	งบประมาณ(บาท)	จำนวนโครงการ	งบประมาณ(บาท)	จำนวนโครงการ	รวม ๕ ปี
๑.ยุทธศาสตร์ด้านโครงการตามแนวทางพระราชดำริ												
๑.๑ กลยุทธ์ส่งเสริม สนับสนุนการบริหารจัดการน้ำเพื่อแก้ไขและป้องกันปัญหาอุทกภัยอย่างเป็นระบบตามแนวทางพระราชดำริ												
๑.๒ กลยุทธ์ส่งเสริมการพัฒนาชุมชนและสังคมตามแนวปรัชญาเศรษฐกิจพอเพียง												
๑. แผนงานการเกษตร	๓	๑๗๖,๐๐๐	๓	๑๗๐,๐๐๐	๓	๑๗๐,๐๐๐	๓	๑๗๐,๐๐๐	๓	๑๗๐,๐๐๐	๑๕	๕๕๐,๐๐๐
๑.๒ กลยุทธ์พัฒนาคุณภาพบริการสาธารณสุข												
๒. แผนงานสาธารณสุข	๑	๕๐,๐๐๐	๑	๕๐,๐๐๐	๑	๕๐,๐๐๐	๑	๕๐,๐๐๐	๑	๕๐,๐๐๐	๕	๒๕๐,๐๐๐
รวม	๔	๒๒๖,๐๐๐	๔	๒๒๐,๐๐๐	๔	๒๒๐,๐๐๐	๔	๒๒๐,๐๐๐	๔	๒๒๐,๐๐๐	๒๐	๑,๑๐๐,๐๐๐

๒.ยุทธศาสตร์ด้านพัฒนาคุณภาพชีวิต

๒.๑ กลยุทธ์จัดการเรียนการสอนศูนย์พัฒนาเด็กเล็กให้ได้มาตรฐาน

๑. แผนงานการศึกษา	๔๔	๕๘,๑๖๕,๗๒๐	๓๕	๔๕,๖๖๕,๗๒๐	๓๕	๔๕,๖๖๕,๗๒๐	๓๕	๔๕,๖๖๕,๗๒๐	๓๕	๔๕,๖๖๕,๗๒๐	๑๔๔	๒๔๐,๑๖๕,๖๐๐
๒.๒ กลยุทธ์พัฒนาคุณภาพบริการสาธารณสุข												
๒. แผนงานสาธารณสุข	๑๐	๓,๑๕๐,๐๐๐	๑๐	๓,๑๕๐,๐๐๐	๑๐	๓,๑๕๐,๐๐๐	๑๐	๓,๑๕๐,๐๐๐	๑๐	๓,๑๕๐,๐๐๐	๕๐	๑๕,๕๐๐,๐๐๐

๒.๓ กลยุทธ์ที่ ๑ สนับสนุนและส่งเสริมอาชีพให้กับประชาชน

กลยุทธ์ที่ ๑ สนับสนุนส่งเสริมอาชีพให้ประชาชน

กลยุทธ์ที่ ๒ สนับสนุนส่งเสริมการจัดตั้งตลาดชุมชน

กลยุทธ์ที่ ๓ สนับสนุนให้เด็ก เยาวชนและประชาชนเข้ามามีบทบาทและมีส่วนร่วมในการสร้างความเข้มแข็งของชุมชนและสังคม

กลยุทธ์ที่ ๔ ส่งเสริมและสนับสนุนเครือข่ายเฝ้าระวังภัย

๓. แผนงานสังคมสงเคราะห์	๓๔	๕๕,๗๕๑,๐๐๐	๓๗	๕๕,๗๕๑,๐๐๐	๓๗	๕๕,๗๕๑,๐๐๐	๓๗	๕๕,๗๕๑,๐๐๐	๓๗	๕๕,๗๕๑,๐๐๐	๑๔๕	๒๒๗,๗๕๑,๐๐๐
-------------------------	----	------------	----	------------	----	------------	----	------------	----	------------	-----	-------------

๒.๓ กลยุทธ์ที่ ๑ สนับสนุนและส่งเสริมอาชีพให้กับประชาชน

กลยุทธ์ที่ ๑ สนับสนุนส่งเสริมอาชีพให้ประชาชน

กลยุทธ์ที่ ๒ สนับสนุนส่งเสริมการจัดตั้งตลาดชุมชน

กลยุทธ์ที่ ๓ สนับสนุนให้เด็ก เยาวชนและประชาชนเข้ามามีบทบาทและมีส่วนร่วมในการสร้างความเข้มแข็งของชุมชนและสังคม

กลยุทธ์ที่ ๔ ส่งเสริมและสนับสนุนเครือข่ายเฝ้าระวังภัย

๓. แผนงานสังคมสงเคราะห์	๓๔	๕๕,๗๕๑,๐๐๐	๓๗	๕๕,๗๕๑,๐๐๐	๓๗	๕๕,๗๕๑,๐๐๐	๓๗	๕๕,๗๕๑,๐๐๐	๓๗	๕๕,๗๕๑,๐๐๐	๑๔๕	๒๒๗,๗๕๑,๐๐๐
-------------------------	----	------------	----	------------	----	------------	----	------------	----	------------	-----	-------------



๕. ยุทธศาสตร์ด้านพัฒนาระบบการบริหารจัดการภาครัฐ

๕.๑ กลยุทธ์ที่ ๑ ส่งเสริมความรู้ ความสนใจในกิจการท้องถิ่น

กลยุทธ์ที่ ๒ พัฒนาและส่งเสริมศักยภาพการปฏิบัติงานขององค์กร

กลยุทธ์ที่ ๓ พัฒนาปรับปรุงรายได้ของอบต.

กลยุทธ์ที่ ๔ พัฒนาระบบบริการและบริหารจัดการภาครัฐ เพื่อสร้างความเชื่อมั่นให้กับประชาชน

๑	แผนงานบริหารงานทั่วไป	๒๘	๓๗,๓๓๕,๐๐๐	๒๔	๔,๕๓๕,๐๐๐	๒๔	๔,๕๓๕,๐๐๐	๒๔	๔,๕๓๕,๐๐๐	๒๔	๔,๕๓๕,๐๐๐	๒๔	๔,๕๓๕,๐๐๐
๕.๒	กลยุทธ์ที่ ๑ เสริมสร้างความปลอดภัยในชีวิตและทรัพย์สิน												
	กลยุทธ์ที่ ๒ เสริมสร้างความสามัคคีในสังคม												
	กลยุทธ์ที่ ๓ เสริมสร้างจิตสำนึกด้านคุณธรรม จริยธรรม												
๒	แผนงานการรักษาความสงบภายใน	๖	๑,๓๐๐,๐๐๐	๕	๘๐๐,๐๐๐	๕	๘๐๐,๐๐๐	๕	๘๐๐,๐๐๐	๕	๘๐๐,๐๐๐	๕	๘๐๐,๐๐๐
	รวม	๓๔	๓๘,๖๓๕,๐๐๐	๒๙	๕,๓๓๕,๐๐๐	๒๙	๕,๓๓๕,๐๐๐	๒๙	๕,๓๓๕,๐๐๐	๒๙	๕,๓๓๕,๐๐๐	๒๙	๕,๓๓๕,๐๐๐
	รวมทั้งสิ้น	๙๓๔	๙๒๔,๙๒๖,๙๒๐	๒๓๒	๑๘๕,๖๕๑,๙๒๐	๒๓๒	๑๘๕,๖๕๑,๙๒๐	๒๓๒	๑๘๕,๖๕๑,๙๒๐	๒๓๒	๑๘๕,๖๕๑,๙๒๐	๒๓๒	๑๘๕,๖๕๑,๙๒๐

บัญชีสรุปโครงการพัฒนา  
ที่นำมาจากแผนพัฒนาหมู่บ้าน

องค์การบริหารส่วนตำบลหนองสาหร่าย

หมู่บ้าน	ปี ๒๕๖๖		ปี ๒๕๖๗		ปี ๒๕๖๘		ปี ๒๕๖๙		ปี ๒๕๗๐		รวมสี่ปี	
	จำนวนโครงการ	งบประมาณ(บาท)	จำนวนโครงการ	งบประมาณ(บาท)	จำนวนโครงการ	งบประมาณ(บาท)	จำนวนโครงการ	งบประมาณ(บาท)	จำนวนโครงการ	งบประมาณ(บาท)	จำนวนโครงการ	งบประมาณ(บาท)
ม.๑ บ้านโนนอุดม												
ม.๒ บ้านโคกสง่า												
ม.๓ บ้านคลองยาง												
ม.๔ บ้านหนองคู												
ม.๕ บ้านซับทวาย												
ม.๖ บ้านหนองจาน												
ม.๗ บ้านไทรงาม												
ม.๘ บ้านฝั่ง ๒												
ม.๙ บ้านฝั่ง ๓												
ม.๑๐ บ้านท่ามะนาว												
ม.๑๑ บ้านชัยยาง												
ม.๑๒ บ้านเขาไผ่												
ม.๑๓ บ้านหนองไม้เหลือง												
ม.๑๔ บ้านหนองไม้ล้อม												
ม.๑๕ บ้านบ่อทอง												
ม.๑๖ บ้านฝายมอญ												
ม.๑๗ บ้านหัวสาม												
ม.๑๘ บ้านหลักเขต												
ม.๑๙ บ้านคลองทราย												



บัญชีสรุปโครงการพัฒนา  
ที่นำมาจากแผนพัฒนาหมู่บ้าน  
องค์การบริหารส่วนตำบลหนองสาหร่าย

หมู่บ้าน	ปี ๒๕๖๖		ปี ๒๕๖๗		ปี ๒๕๖๘		ปี ๒๕๖๙		ปี ๒๕๗๐		รวม๕ปี	
	จำนวนโครงการ	งบประมาณ(บาท)	จำนวนโครงการ	งบประมาณ(บาท)	จำนวนโครงการ	งบประมาณ(บาท)	จำนวนโครงการ	งบประมาณ(บาท)	จำนวนโครงการ	งบประมาณ(บาท)	จำนวนโครงการ	งบประมาณ(บาท)
ม.๒๐ บ้านหนองข้างต้าย												
ม.๒๑ บ้านเฉลิมราษฎร์												
ม.๒๒ บ้านโนนป่าตัว												
ม.๒๓ บ้านเขาเสด็จ												
ม.๒๔ บ้านทรายทอง												
ม.๒๕ บ้านใหม่พัฒนา												
รวมทั้งสิ้น												

รายละเอียดโครงการพัฒนา

แผนพัฒนาท้องถิ่น (พ.ศ.๒๕๖๖ - ๒๕๗๐ )

องค์การบริหารส่วนตำบลหนองสาหร่าย

ก. ยุทธศาสตร์ชาติ ๒๐ ปี ยุทธศาสตร์ที่ ๕ ด้านการสร้างการเติบโตบนคุณภาพชีวิตที่เป็นมิตรต่อสิ่งแวดล้อม

ข. แผนพัฒนาเศรษฐกิจและสังคมแห่งชาติ ฉบับที่ ๑๓ หมายเหตุที่ ๘ ไทยมีพื้นที่และเมืองอัจฉริยะที่น้อยอยู่ ปลอดภัยเติบโตได้อย่างยั่งยืน

หมายเหตุที่ ๑๑ ไทยสามารถลดความเสียหายและผลกระทบจากภัยธรรมชาติและการเปลี่ยนแปลงสภาพภูมิอากาศ

ค. Sustainable Development Goals : SDGs เป้าหมายที่ ๑ ขจัดความยากจนทุกรูปแบบ

ง. ยุทธศาสตร์จังหวัด ประเด็นการพัฒนาที่ ๓ เสริมสร้างและพัฒนาคน ชุมชน เมือง และยกระดับการบริหารจัดการภาครัฐ เพื่อสังคมคุณภาพสูง

จ. ยุทธศาสตร์การพัฒนาขององค์กรปกครองส่วนท้องถิ่นในเขตจังหวัด ยุทธศาสตร์ที่ ๑

๑. ยุทธศาสตร์ด้านโครงการตามแนวทางพระราชดำริ

๑.๑ กลยุทธ์ส่งเสริม สนับสนุนการบริหารจัดการน้ำเพื่อแก้ไขและป้องกันปัญหาอุทกภัยอย่างเป็นระบบตามแนวทางพระราชดำริ

๑.๒ กลยุทธ์ส่งเสริมการพัฒนาชุมชนและสังคมตามแนวปรัชญาเศรษฐกิจพอเพียง

๑. แผนงานการเกษตร

ที่	โครงการ	วัตถุประสงค์	เป้าหมาย (ผลผลิตของโครงการ)	งบประมาณ (บาท)				ตัวชี้วัด	ผลที่คาดว่าจะได้รับ	หน่วยงาน รับผิดชอบหลัก
				๒๕๖๖	๒๕๖๗	๒๕๖๘	๒๕๖๙			
๑	โครงการส่งเสริมอาชีพตามศาสตร์พระราชาศรษฐกิจพอเพียง	เพื่อเพิ่มรายได้ให้มากขึ้นและเข้าใจหลักปรัชญาเศรษฐกิจพอเพียง	สนับสนุนการจัดตั้งอาชีพต่างๆกลุ่มเกษตรกร สนับสนุนให้ประชาชนได้มีการประกอบอาชีพโดยยึดหลักเศรษฐกิจพอเพียง	๑๐๐,๐๐๐	๑๐๐,๐๐๐	๑๐๐,๐๐๐	๑๐๐,๐๐๐	จำนวนผู้เข้าร่วมโครงการมีความรู้เข้าใจร้อยละเพิ่มขึ้น ๘๐	ประชาชนมีการรวมกลุ่มและประชาชนมีอาชีพทำมาหากิน เข้าใจหลักปรัชญาเศรษฐกิจพอเพียง	กองส่งเสริมการเกษตร

๒	โครงการอนุรักษ์พันธุกรรมพืชอันเนื่องมาจากพระราชดำริสมเด็จพระเทพรัตนราชสุดาฯ สยามบรมราชกุมารี (อพ.สธ.)	เพื่อขับเคลื่อนการดำเนินงานโครงการอนุรักษ์พันธุกรรมพืชอันเนื่องมาจากพระราชดำริสมเด็จพระเทพรัตนราชสุดาฯ สยามบรมราชกุมารี (อพ.สธ.) ขององค์การบริหารส่วนตำบลหนองสาหร่าย	จัดกิจกรรมเพื่อปกป้องพื้นที่ป่าธรรมชาติดั้งเดิม และสำรวจทรัพยากรท้องถิ่น จัดทำพจนานุกรมพืชหายาก ทะเบียนทรัพยากรท้องถิ่น	๒๐,๐๐๐	๒๐,๐๐๐	๒๐,๐๐๐	๒๐,๐๐๐	๒๐,๐๐๐	จำนวนผู้เข้าร่วมโครงการมีความรู้เข้าใจ ร้อยละเพิ่มขึ้น ๘๐	ขับเคลื่อนการดำเนินงานโครงการอนุรักษ์พันธุกรรมพืชอันเนื่องมาจากพระราชดำริ (อพ.สธ.)	กองส่งเสริมการเกษตร
๓	โครงการรื้อฟื้นบ้านรักป่า รักษาแผ่นดินตำบลหนองสาหร่าย	เพื่อส่งเสริมให้ประชาชนมีส่วนร่วมในการอนุรักษ์ทรัพยากรธรรมชาติและสิ่งแวดล้อม	จัดกิจกรรมปลูกต้นไม้ไม่ออก ไม้ประดับ จัดกิจกรรมปล่อยปลาในแหล่งน้ำสาธารณะ ประโยชน์ จัดกิจกรรมปรับปรุงภูมิทัศน์ในพื้นที่สาธารณะประโยชน์	๕๐,๐๐๐	๕๐,๐๐๐	๕๐,๐๐๐	๕๐,๐๐๐	๕๐,๐๐๐	ประชาชนมีส่วนร่วมในการอนุรักษ์ทรัพยากรธรรมชาติและสิ่งแวดล้อมร่วมกันดูแลพื้นที่สาธารณะประโยชน์	ประชาชนมีส่วนร่วมในการอนุรักษ์ทรัพยากรธรรมชาติและสิ่งแวดล้อมร่วมกันดูแลพื้นที่สาธารณะประโยชน์	กองส่งเสริมการเกษตร

รายละเอียดโครงการพัฒนา  
แผนพัฒนาท้องถิ่น (พ.ศ.๒๕๖๖ - ๒๕๗๐)  
องค์การบริหารส่วนตำบลหนองสาหร่าย

- ก. ยุทธศาสตร์ชาติ ๒๐ ปี ยุทธศาสตร์ที่ ๕ ด้านการสร้างการเติบโตบนคุณภาพชีวิตที่เป็นมิตรต่อสิ่งแวดล้อม  
ข. แผนพัฒนาเศรษฐกิจและสังคมแห่งชาติ ฉบับที่ ๑๓ หมายเหตุที่ ๔ ไทยเป็นศูนย์กลางทางการแพทย์และสุขภาพมูลค่าสูง  
ค. Sustainable Development Goals : SDGs เป้าหมายที่ ๓ สร้างหลักประกันที่มีคุณภาพ  
เป้าหมายที่ ๑๑ ทำให้เมืองและถิ่นฐานของมนุษย์มีความปลอดภัย
- ง. ยุทธศาสตร์จังหวัด ประเด็นการพัฒนาที่ ๓ เสริมสร้างและพัฒนาคน ชุมชน เมือง และการยกระดับการบริหารจัดการภาครัฐ เพื่อสังคมคุณภาพสูง และ  
ประเด็นการพัฒนาที่ ๔ ยกระดับบริหารจัดการทรัพยากรธรรมชาติและสิ่งแวดล้อมให้เกิดสมดุลและยั่งยืน
- จ. ยุทธศาสตร์การพัฒนาขององค์กรปกครองส่วนท้องถิ่นในเขตจังหวัด อุทศาสตร์ที่ ๑

๑.๒ ยุทธศาสตร์ด้านโครงการตามแนวทางพระราชดำริ

๑.๒ กิลยุทธพัฒนาคุณภาพบริการสาธารณสุข

๒. แผนงานสาธารณสุข

ที่	โครงการ	วัตถุประสงค์	เป้าหมาย (ผลผลิตของโครงการ)	งบประมาณ					ผลที่คาดว่าจะได้รับ	หน่วยงาน รับผิดชอบหลัก
				๒๕๖๖	๒๕๖๗	๒๕๖๘	๒๕๖๙	๒๕๗๐		
๑	โครงการสกัดปลอดโรคคนปลอดภัยจากโรคพิษสุนัขบ้า	เพื่อป้องกันการเกิดโรคพิษสุนัขบ้าจากสัตว์สู่คน	ฉีดวัคซีนป้องกันโรคพิษสุนัขบ้าให้กับสุนัขและแมวที่อยู่ในเขต อบต. และสำรวจสุนัขและแมว	๕๐๐,๐๐๐	๕๐๐,๐๐๐	๕๐๐,๐๐๐	๕๐๐,๐๐๐	๕๐๐,๐๐๐	ประชาชน ปลอดภัยจาก โรคพิษสุนัขบ้า	กองสาธารณสุขฯ

รายละเอียดโครงการพัฒนา

แผนพัฒนาท้องถิ่น (พ.ศ.๒๕๖๖ - ๒๕๗๐)

องค์การบริหารส่วนตำบลหนองสาหร่าย

- ก. ยุทธศาสตร์ชาติ ๒๐ ปี ยุทธศาสตร์ที่ ๔ ยุทธศาสตร์การจัดการทรัพยากรธรรมชาติและสิ่งแวดล้อมให้เกิดสมดุลและยั่งยืน
- ข. แผนพัฒนาเศรษฐกิจและสังคมแห่งชาติ ฉบับที่ ๑๓ หมายเหตุที่ ๑๒ ไทยมีกำลังคนสมรรถนะสูง มุ่งเรียนรู้อย่างต่อเนื่อง ตอบโจทย์การพัฒนาแห่งอนาคต
- ค. Sustainable Development Goals : SDGs เป้าหมายที่ ๔ สร้างหลักประกันว่าทุกคนมีการศึกษาที่มีคุณภาพอย่างครอบคลุมและเท่าเทียม
- ง. ยุทธศาสตร์จังหวัด ประเด็นการพัฒนาที่ ๓ เสริมสร้างและพัฒนาศูนย์ชุมชน เมือง และการยกระดับการบริหารจัดการภาครัฐเพื่อสังคมคุณภาพสูง
- จ. ยุทธศาสตร์การพัฒนาระบบโครงสร้างพื้นฐานท้องถิ่นในเขตจังหวัด ยุทธศาสตร์ที่ ๒

๒. ยุทธศาสตร์ด้านการพัฒนาคุณภาพชีวิต

๑. แผนงานการศึกษา

ที่	โครงการ	วัตถุประสงค์	เป้าหมาย (ผลผลิตของโครงการ)	งบประมาณ					ตัวชี้วัด	ผลที่คาดว่าจะได้รับ	หน่วยงาน รับผิดชอบหลัก
				๒๕๖๖	๒๕๖๗	๒๕๖๘	๒๕๖๙	๒๕๗๐			
๑	โครงการอุดหนุน อาหารกลางวันศูนย์ พัฒนาเด็กเล็ก	เพื่อให้เด็กได้รับ ประทานอาหาร กลางวันครบทุกคน ตามหลักโภชนาการ	เด็กก่อนวัยเรียน จำนวน ๕ ศูนย์	๗๒๐,๓๐๐	๗๔๖,๐๒๕	๗๗๑,๗๕๐	๗๙๗,๔๗๕	๘๒๓,๒๐๐	เด็กได้รับ อาหาร กลางวันครบ ทุก ๕ ศูนย์	เด็กเล็กมีภาวะ โภชนาการตาม เกณฑ์ พัฒนาการ เหมาะสมตาม วัยและมีคาม พร้อมในการ เรียนรู้	กองการศึกษาฯ
๒	โครงการอุดหนุน อาหารกลางวัน สำหรับนักเรียน	เพื่อให้เด็กนักเรียน ได้รับประทาน อาหารกลางวันครบ ทุกคน ตามหลัก โภชนาการ	อุดหนุนโรงเรียนใน สังกัด สพฐ.ในตำบล จำนวน ๗ โรงเรียน	๖,๕๑๐,๐๐๐	๖,๗๒๐,๐๐๐	๖,๙๓๐,๐๐๐	๗,๑๔๐,๐๐๐	๗,๓๕๐,๐๐๐	เด็กได้รับ อาหาร กลางวันครบ ทุก ๕ ศูนย์	นักเรียนมีภาวะ โภชนาการตาม เกณฑ์ พัฒนาการ เหมาะสมตาม วัยและมีคาม พร้อมในการ เรียนรู้	กองการศึกษาฯ

๓	โครงการอาหารเสริม (นม)	โครงการสนับสนุน ศูนย์พัฒนาเด็กเล็ก	เพื่อส่งเสริมให้เด็ก ได้รับประทาน อาหารเสริม(นม)ที่มี ประโยชน์ และ เจริญเติบโตตามวัย	จัดอาหารเสริม (นม)ให้แก่ ศพด. จำนวน ๕ แห่งและ โรงเรียนสังกัด สพฐ. จำนวน ๗ โรงเรียน	๓,๕๑๕,๒๐๐	๓,๖๒๗,๖๐๐	๓,๗๔๔,๐๐๐	๓,๘๕๘,๔๐๐	๓,๙๗๒,๘๐๐	เด็กได้รับ อาหารเสริม นมครบทุก ๕ ศูนย์ และ ๗ โรงเรียน	เด็กมีพัฒนาการ ด้านร่างกายที่ สมวัย	กองการศึกษา
๔	โครงการสนับสนุน การจัดกิจกรรมของ ศูนย์พัฒนาเด็กเล็ก	เพื่อส่งเสริม สนับสนุนการจัด กิจกรรมศูนย์พัฒนา เด็กเล็กตลอดปี การศึกษา เพื่อ ส่งเสริมพัฒนาการ ตามวัยสำหรับเด็ก เล็กอย่างรอบด้าน เพื่อส่งเสริมการจัด การศึกษาศูนย์ พัฒนาเด็กเล็กให้มี คุณธรรม	จัดกิจกรรมของ ศูนย์พัฒนาเด็กเล็ก เช่นกิจกรรมเฝ้า ระวังภาวะ โภชนาการในเด็ก ปฐมวัยกิจกรรม ส่งเสริมพัฒนาการ และการเรียนรู้ใน เด็กปฐมวัย กิจกรรมส่งเสริม พัฒนาผู้เรียน กิจกรรมพัฒนา กระบวนการจัด ประสบการณ์ สำหรับเด็กปฐมวัย	๒๕๕,๐๐๐	๒๗๒,๐๐๐	๒๘๗,๐๐๐	๓๐๖,๐๐๐	๓๒๓,๐๐๐	มีการจัด โครงการของ ศพด.ให้กับ เด็กไม่ต่ำกว่า ร้อยละ ๘๕ จากโครงการ	ผู้ปกครองและ ชุมชนกับศูนย์ พัฒนาเด็กเล็กมี ความสัมพันธ์ อันดี	กองการศึกษา	
๕	โครงการ แอปพลิเคชันสำหรับ ดูแลเด็กประจำ ศูนย์พัฒนาเด็กเล็ก	เพื่อใช้เป็นนวัตกรรม ในการติดตามดูแล เด็กเล็กภายในศูนย์ พัฒนาเด็ก		ศูนย์พัฒนาเด็กเล็ก จำนวน ๕ ศูนย์	๕๐,๐๐๐	๖๐,๐๐๐	๗๐,๐๐๐	๘๐,๐๐๐	๙๐,๐๐๐	มีการจัด โครงการของ ศพด.ให้กับ เด็กไม่ต่ำกว่า ร้อยละ ๘๕ จากโครงการ	ครูและ ผู้ปกครองเด็ก ใช้แอปพลิเคชัน ในการติดตาม ดูแลเด็กเล็ก	กองการศึกษา

๖	โครงการค่าใช้จ่ายเกี่ยวกับการบริหารสำหรับสถานศึกษา	เพื่อสนับสนุนเป็นค่าใช้จ่ายในการบริหารสถานศึกษา ศูนย์พัฒนาเด็กเล็ก (งบ ๑,๗๐๐ และ ๑,๑๓๐ บาท)	จำนวน ๑ ครั้ง/ปี	๑๖๙,๕๐๐	๑๘๐,๘๐๐	๑,๙๒๑,๐๐๐	๒๐๓,๕๐๐	๒๑๔,๗๐๐	ร้อยละ ๘๕ จากโครงการได้รับงบสนับสนุนเพิ่ม	ศูนย์พัฒนาเด็กเล็กได้รับการสนับสนุนค่าใช้จ่าย	กองการศึกษาฯ
๗	โครงการสนับสนุนการจัดกิจกรรมของศูนย์พัฒนาเด็กเล็ก	เพื่อส่งเสริมสนับสนุนการจัดกิจกรรมศูนย์พัฒนาเด็กเล็ก เพื่อส่งเสริมพัฒนาการตามวัยสำหรับเด็กเล็กอย่างรอบด้าน เพื่อส่งเสริมการจัดการศึกษาศูนย์พัฒนาเด็กเล็กให้มีคุณธรรม	จัดกิจกรรมของศูนย์พัฒนาเด็กเล็ก เช่น กิจกรรมส่งเสริม คุณธรรม และประชาธิปไตย เด็กปฐมวัยไม่ยุ่งเกี่ยวกับสิ่งเสพติด กิจกรรมจัดประสบการณ์ที่เป็นผู้เรียนเป็นสำคัญ กิจกรรมเปิดบ้านวิชาการศพด.	๕๐,๐๐๐	๕๕,๐๐๐	๖๐,๐๐๐	๖๕,๐๐๐	๗๐,๐๐๐	มีการจัดกิจกรรมของ ศพด. ให้กับเด็กไม่ต่ำกว่าร้อยละ ๘๕ จากกิจกรรมทั้งหมด	อบต. ผู้ปกครองและผู้นำหมู่บ้านกับศูนย์พัฒนาเด็กเล็กมี ความสัมพันธ์อันดี	กองการศึกษาฯ
๘	โครงการพัฒนาระดับชั้นมัธยมศึกษา	เพื่อส่งเสริมกระบวนการเรียนรู้ จากประสบการณ์ตรงของผู้เรียนโดยผ่านการทัศนศึกษาแหล่งเรียนรู้ นอกสถานที่	ปีการศึกษาละ ๒ ครั้ง	๕๐,๐๐๐	๕๕,๐๐๐	๖๐,๐๐๐	๖๕,๐๐๐	๗๐,๐๐๐	มีการจัดโครงการของ ศพด. ให้กับเด็กไม่ต่ำกว่าร้อยละ ๘๕ จากโครงการ	เด็กได้เรียนรู้ จาก ประสบการณ์ตรง	กองการศึกษาฯ

๙	โครงการกิจกรรมวันสำคัญภายในศูนย์พัฒนาเด็ก	เพื่อให้เด็กรู้จักวันสำคัญของชาติ ศาสนา และ การปฏิบัติตนในวันสำคัญ	เด็กทุกคนเข้าร่วม กิจกรรมในวันสำคัญ ของชาติ ศาสนา	๓๐,๐๐๐	๓๕,๐๐๐	๔๐,๐๐๐	๔๕,๐๐๐	๕๐,๐๐๐	มีการจัด โครงการของ ศพด.ให้กับ เด็กไม่ต่ำกว่า ร้อยละ ๘๕ จากโครงการ	เด็กที่ความ จงรักภักดีใน สถาบันชาติ ศาสนา พระมหากษัตริย์ และภาคภูมิใจ ในความเป็นไทย	กองการศึกษา
๑๐	โครงการสนับสนุน การจัดกิจกรรมของ ศูนย์พัฒนาเด็กเล็ก	เพื่อส่งเสริม สนับสนุนการจัด กิจกรรมศูนย์พัฒนา เด็กเล็กเพื่อส่งเสริม พัฒนาการตามวัย สำหรับเด็กเล็กอย่าง รอบด้านเพื่อ ส่งเสริมการจัด การศึกษาศูนย์ พัฒนาเด็กเล็กให้มี คุณธรรม	จัดกิจกรรมของ ศูนย์พัฒนาเด็กเล็ก เช่น กิจกรรมอบรม ฝึกซ้อมแผนป้องกัน อัคคีภัยของศพด. กิจกรรมประชุม คณะกรรมการ ศพด. กิจกรรมเยี่ยม บ้านเด็ก กิจกรรม รับส่งเด็กปลอดภัย สวมหมวกกันน็อค เมื่อใช้ รถจักรยานยนต์ กิจกรรมประชุมและ ให้ความรู้กับ ผู้ปกครองกิจกรรม พัฒนาการระบวน การจัด ประสพการณ์ สำหรับเด็กปฐมวัย	๓๕,๐๐๐	๔๐,๐๐๐	๔๕,๐๐๐	๕๐,๐๐๐	๕๕,๐๐๐	มีการจัด กิจกรรมของ ศพด.ให้กับ เด็กไม่ต่ำกว่า ร้อยละ ๘๕ จากกิจกรรม ทั้งหมด	อบต. ผู้ปกครองและ ผู้นำหมู่บ้านกับ ศูนย์พัฒนาเด็ก เล็กมี ความสัมพันธ์ อันดี	กองการศึกษา





๑๔	โครงการก่อสร้างศูนย์พัฒนาเด็กเล็กบ้านหัวสนาม	เพื่อก่อสร้างศูนย์พัฒนาเด็กเล็กให้มีมาตรฐานด้านอาคารสถานที่	๑ แห่ง (ศพด.บ้านหัวสนาม)	๓,๘๐๐,๐๐๐	แผนพัฒนาท้องถิ่น (พ.ศ. 2566-2570) แก้ไข ครั้งที่ 4/2566	ร้อยละ ๑๐๐ จากโครงการ	มีศูนย์พัฒนาเด็กเล็กที่ได้มาตรฐาน	กองการศึกษา กองช่าง
๑๕	โครงการก่อสร้างศูนย์พัฒนาเด็กเล็กและอาคารประกอบ	เพื่อก่อสร้างศูนย์พัฒนาเด็กเล็กให้มีมาตรฐานด้านอาคารสถานที่	๑ แห่ง (ศพด. โรงเรียนนิคมชลตา)	๓,๐๐๐,๐๐๐		ร้อยละ ๑๐๐ จากโครงการ	มีศูนย์พัฒนาเด็กเล็กที่ได้มาตรฐาน	กองการศึกษา กองช่าง
๑๖	โครงการก่อสร้างศูนย์พัฒนาเด็กเล็กและอาคารประกอบ	เพื่อก่อสร้างศูนย์พัฒนาเด็กเล็กให้มีมาตรฐานด้านอาคารสถานที่	๑ แห่ง (ศพด. โรงเรียนบ้านซับหวาย)	๓,๐๐๐,๐๐๐		ร้อยละ ๑๐๐ จากโครงการ	มีศูนย์พัฒนาเด็กเล็กที่ได้มาตรฐาน	กองการศึกษา กองช่าง
๑๗	โครงการสร้างสนามเด็กเล่นพร้อมเครื่องเล่นสนาม	เพื่อก่อสร้างสนามเด็กเล่นพร้อมเครื่องเล่นสนามได้มีมาตรฐาน	๒ แห่ง (ศพด.บ้านซับหวายศพด. โรงเรียนนิคมชลตา)	๕๐๐,๐๐๐		ร้อยละ ๑๐๐ จากโครงการ	มีสนามศูนย์พัฒนาเด็กเล็กที่ได้มาตรฐาน	กองการศึกษา กองช่าง
๑๘	โครงการก่อสร้างหลังคากันแดดและฝนบริเวณสถานที่เด็กรับประทานอาหารและอ่างล้างมือ	เพื่อก่อสร้างสถานที่ของศพด.ให้มีสภาพที่ดีและปลอดภัย	๑ ซับหวาย	๕๐๐,๐๐๐		ร้อยละ ๑๐๐ จากโครงการ	มีสนามศูนย์พัฒนาเด็กเล็กที่ได้มาตรฐาน	กองการศึกษา กองช่าง
๑๙	โครงการก่อสร้างหลังคาเหล็กกันแดดและฝนบริเวณสนามเด็กเล่นพร้อมปูพื้น	เพื่อก่อสร้างสถานที่ของศพด.ให้มีสภาพที่ดีและปลอดภัย	๑ แห่ง (ศพด.บ้านโคกสง่า)	๕๐๐,๐๐๐		ร้อยละ ๑๐๐ จากโครงการ	มีสนามศูนย์พัฒนาเด็กเล็กที่ได้มาตรฐาน	กองการศึกษา กองช่าง

๒๐	โครงการสนับสนุนการจัดกิจกรรมของศูนย์พัฒนาเด็กเล็ก	เพื่อส่งเสริมสนับสนุนการจัดกิจกรรมศูนย์พัฒนาเด็กเล็ก เพื่อส่งเสริมพัฒนาการตามวัยสำหรับเด็กเล็กอย่างรอบด้าน เพื่อส่งเสริมการจัดการศึกษาศูนย์พัฒนาเด็กเล็กให้มีคุณธรรม	จัดกิจกรรมของศูนย์พัฒนาเด็กเล็ก เช่น กิจกรรม ๕ส. ศูนย์พัฒนาเด็กเล็ก กิจกรรมการจัดทำแผนพัฒนา การศึกษา หลักสูตรการศึกษา กิจกรรมพัฒนา ระบบประกัน คุณภาพภายใน สถานศึกษา	๑๐๐,๐๐๐	๑๐๐,๐๐๐	๑๐๐,๐๐๐	๑๐๐,๐๐๐	๑๐๐,๐๐๐	๑๐๐,๐๐๐	มีการจัด กิจกรรมของ ศพด.ให้กับ เด็กไม่ต่ำกว่า ร้อยละ ๘๕ จากกิจกรรม ทั้งหมด	อบต. ผู้นำหมู่บ้านกับ ศูนย์พัฒนาเด็ก เล็กมี ความสัมพันธ์ อันดี	กองการศึกษา
๒๑	โครงการก่อสร้าง หลังคาเหล็กเชื่อม อาคารเรียนระหว่าง ทางเดิน	เพื่อก่อสร้างสถานที่ ของศพด.ให้มีสภาพ ที่ดีและปลอดภัย	๒ แห่ง (ศพด.บ้าน โคกสง่าและ ศพด. บ้านหนองคู)	๕๐๐,๐๐๐					๑๐๐,๐๐๐	ร้อยละ ๑๐๐ จากโครงการ	มีสนามศูนย์ พัฒนาเด็กเล็กที่ ได้มาตรฐาน	กอง การศึกษา กองช่าง
๒๒	โครงการก่อสร้าง ห้องน้ำครู	เพื่อให้ครูมีห้องน้ำใช้	๒ แห่ง (ศพด.บ้าน โคกสง่าและ ศพด. บ้านหนองคู)	๒๐๐,๐๐๐					๑๐๐,๐๐๐	ร้อยละ ๑๐๐ จากโครงการ	มีสนามศูนย์ พัฒนาเด็กเล็กที่ ได้มาตรฐาน	กอง การศึกษา กองช่าง
๒๓	โครงการติดตั้ง เฟอร์นิเจอร์ต่าง ประตุ พร้อมมุ้งหวด และทาสีอาคารเรียน ของศูนย์ฯ	เพื่อติดตั้งสถานที่ ของศพด.ให้มีสภาพ ที่ดีและปลอดภัย	จำนวน ๕ ศูนย์ฯ	๕๐๐,๐๐๐					๑๐๐,๐๐๐	ร้อยละ ๑๐๐ จากโครงการ	มีสนามศูนย์ พัฒนาเด็กเล็กที่ ได้มาตรฐาน	กอง การศึกษา กองช่าง

๒๔	โครงการสนับสนุน การจัดกิจกรรมของ ศูนย์พัฒนาเด็กเล็กใน สังกัดพื้นที่ตำบล หนองทราย	เพื่อส่งเสริม สนับสนุนการจัด กิจกรรมศูนย์พัฒนา เด็กเล็ก เพื่อ ส่งเสริมพัฒนาการ ตามวัยสำหรับเด็ก เล็กอย่างรอบด้าน เพื่อส่งเสริมการ จัดการศึกษาศูนย์ พัฒนาเด็กเล็กให้มี คุณธรรม	จัดกิจกรรมของ ศูนย์พัฒนาเด็กเล็ก เช่น กิจกรรมศึกษา แหล่งเรียนรู้และ อาชีพในชุมชน กิจกรรมธนาคาร ขยะรีไซเคิลสิ่งแวดล้อม กิจกรรมส่งเสริม ภูมิปัญญาท้องถิ่น กิจกรรมน้อม นำแนวทางตาม หลักปรัชญาของ เศรษฐกิจพอเพียง	๒๐๐,๐๐๐	๒๐๐,๐๐๐	๒๐๐,๐๐๐	๒๐๐,๐๐๐	๒๐๐,๐๐๐	มีการจัด กิจกรรมของ ศพด.ให้กับ เด็กไม่ต่ำกว่า ร้อยละ ๘๕ จากกิจกรรม ทั้งหมด	อบต. ผู้ปกครองและ ผู้นำหมู่บ้านกับ ศูนย์พัฒนาเด็ก เล็กมี ความสัมพันธ์ อันดี	กองการศึกษา
๒๕	โครงการจัดงาน/ กิจกรรมของเด็กและ เยาวชนในพื้นที่ตำบล หนองทราย	เพื่อส่งเสริม สนับสนุนการจัด กิจกรรม โครงการ ของเด็กและเยาวชน ในพื้นที่ตำบลหนอง ทรายเพื่อให้เด็ก และเยาวชนมีความรู้ ความเข้าใจ นอกจากห้องเรียน	จัดกิจกรรมเช่น กิจกรรมลานธรรม ลานกีฬา กิจกรรม บรรพชาสามเณร ภาคฤดูร้อน กิจกรรมส่งเสริม สุขภาพเด็กและ เยาวชน กิจกรรม ส่งเสริม ประชาธิปไตยใน สถานศึกษา	๘๐,๐๐๐	๑๐๐,๐๐๐	๑๕๐,๐๐๐	๑๕๐,๐๐๐	๑๖๐,๐๐๐	มีการจัด กิจกรรมของ กองศึกษา ไม่ต่ำกว่าร้อยละ ๘๕ จาก กิจกรรม ทั้งหมด	อบต. ผู้นำ หมู่บ้าน และ ผู้อำนวยการ สถานศึกษา ความสัมพันธ์ อันดี	กองการศึกษา

๒๖	โครงการจัดงาน/ กิจกรรมของเด็กและ เยาวชนในพื้นที่ตำบล หนองสาหร่าย	เพื่อส่งเสริม สนับสนุนการจัด กิจกรรม โครงการ ของเด็กและเยาวชน ในพื้นที่ตำบลหนอง สาหร่ายเพื่อให้เด็ก และเยาวชนมีความรู้ ความเข้าใจ นอกจากห้องเรียน เป็นการบูรณะ ร่วมกันของหน่วยงาน	จัดกิจกรรมเช่น กิจกรรมอาสา จราจรในพื้นที่ สถานศึกษา กิจกรรมส่งเสริม และพัฒนา ศักยภาพสู่ความเป็น เลิศด้านดนตรี ศิลปะและนาฏศิลป์ กิจกรรมส่งเสริม ศักยภาพความเป็น เลิศด้านภาษา กิจกรรมรณรงค์ ป้องกันยาเสพติด	๓๐๐,๐๐๐	๓๐๐,๐๐๐	๓๐๐,๐๐๐	๓๐๐,๐๐๐	๓๐๐,๐๐๐	๓๐๐,๐๐๐	๓๐๐,๐๐๐	๓๐๐,๐๐๐	๓๐๐,๐๐๐	๓๐๐,๐๐๐	๓๐๐,๐๐๐	๓๐๐,๐๐๐	มีการจัด กิจกรรมของ กองศึกษาฯ ไม่ต่ำกว่าร้อยละ ๘๕ จาก กิจกรรม ทั้งหมด	อบต. ผู้นำ หมู่บ้าน และมี สถานศึกษา ความสัมพันธ อันดี	กองการศึกษาฯ
๒๗	โครงการจัดงาน/ กิจกรรมของเด็กและ เยาวชนในพื้นที่ตำบล หนองสาหร่าย	เพื่อส่งเสริม สนับสนุนการจัด กิจกรรม โครงการ ของเด็กและเยาวชน ในพื้นที่ตำบลหนอง สาหร่าย เพื่อให้ เด็กและเยาวชนมี ความรู้ความเข้าใจ นอกจากห้องเรียน	จัดกิจกรรมเช่น กิจกรรมอบรม เยาวชนคุณธรรม และจริยธรรม กิจกรรมพัฒนา แหล่งเรียนรู้และ ภูมิปัญญาท้องถิ่น กิจกรรมสมมุติ ไกลโรค	๒๐๐,๐๐๐	๒๐๐,๐๐๐	๒๐๐,๐๐๐	๒๐๐,๐๐๐	๒๐๐,๐๐๐	๒๐๐,๐๐๐	๒๐๐,๐๐๐	๒๐๐,๐๐๐	๒๐๐,๐๐๐	๒๐๐,๐๐๐	๒๐๐,๐๐๐	มีการจัด กิจกรรมของ กองศึกษาฯ ไม่ต่ำกว่าร้อยละ ๘๕ จาก กิจกรรม ทั้งหมด	อบต. ผู้นำ หมู่บ้าน และมี สถานศึกษา ความสัมพันธ อันดี	กองการศึกษาฯ	
๒๘	โครงการจัดหิ้วส้มผ่าน เสียงตามสาย	เพื่อใช้ในการจัดการ เรียนการสอนและ จัดกิจกรรม	โรงเรียนไตรรัตน์	๙๗,๐๐๐	๙๗,๐๐๐	๙๗,๐๐๐	๙๗,๐๐๐	๙๗,๐๐๐	๙๗,๐๐๐	๙๗,๐๐๐	๙๗,๐๐๐	๙๗,๐๐๐	๙๗,๐๐๐	๙๗,๐๐๐	นักเรียนร้อยละ ๘๐ ได้ใช้ การเรียนการสอน ตลอด	นักเรียนได้ใช้สื่อ การเรียนการสอน ตลอด	กองการศึกษาฯ (งบอุดหนุน)	

๒๙	โครงการจัดหาสื่อ บริหารจัดการเรียน การสอน	เพื่อใช้ในการจัดการ เรียนการสอนและ จัดกิจกรรม	โรงเรียนไตรรัตน์	๖๒๐,๐๐๐	๖๒๐,๐๐๐	๖๒๐,๐๐๐	๖๒๐,๐๐๐	๖๒๐,๐๐๐	๖๒๐,๐๐๐	๖๒๐,๐๐๐	๖๒๐,๐๐๐	๖๒๐,๐๐๐	นักเรียนมีสื่อการ เรียนการสอนที่ เหมาะสม	กองการศึกษา (งบบุคลากร)
๓๐	โครงการจัดหา ครูผู้สอนและบุคลากร การสอน	เพื่อจ้างครูสอน ระดับประถมศึกษา วิชาเอกวิทยาศาสตร์	จำนวน ๒ อัตรา (โรงเรียนนิคมสร้าง ๑๑)	๓๖๐,๐๐๐	๓๖๐,๐๐๐	๓๖๐,๐๐๐	๓๖๐,๐๐๐	๓๖๐,๐๐๐	๓๖๐,๐๐๐	๓๖๐,๐๐๐	๓๖๐,๐๐๐	๓๖๐,๐๐๐	นักเรียนมี ผลสัมฤทธิ์ ทางการเรียน เพิ่มขึ้น	กองการศึกษา (งบบุคลากร)
๓๑	โครงการอุดหนุนสื่อ การเรียนการสอน	เพื่อใช้ในการจัดการ เรียนการสอนและ จัดกิจกรรม	โรงเรียนนิคมสร้าง ๑๑	๑๔๕,๐๐๐	๑๔๕,๐๐๐	๑๔๕,๐๐๐	๑๔๕,๐๐๐	๑๔๕,๐๐๐	๑๔๕,๐๐๐	๑๔๕,๐๐๐	๑๔๕,๐๐๐	๑๔๕,๐๐๐	นักเรียนมี ผลสัมฤทธิ์ ทางการเรียน เพิ่มขึ้น	กองการศึกษา (งบบุคลากร)
๓๒	โครงการพัฒนา อาคารสถานที่ สภาพแวดล้อมภายใน สถานศึกษา	เพื่อคณะครู นักเรียน และชุมชน มีสถานที่เหมาะสม สะอาด สวยงามได้ มาตรฐาน	โรงเรียนนิคมสร้าง ๑๑	๓๖๐,๐๐๐	๓๖๐,๐๐๐	๓๖๐,๐๐๐	๓๖๐,๐๐๐	๓๖๐,๐๐๐	๓๖๐,๐๐๐	๓๖๐,๐๐๐	๓๖๐,๐๐๐	๓๖๐,๐๐๐	โรงเรียนมีโรง อาหารที่สะอาด สวยงามได้ มาตรฐาน	กองการศึกษา (งบบุคลากร)
๓๓	โครงการนวัตกรรม เพื่อพัฒนาการจัดการ เรียนการสอน	เพื่อใช้เป็นสื่อ ประกอบการเรียน การสอน สร้างความ สัมฤทธิ์ผลในการสอน	โรงเรียนนิคม ชลประทาน สงเคราะห์	๓,๗๗๘,๓๒๐	๓,๗๗๘,๓๒๐	๓,๗๗๘,๓๒๐	๓,๗๗๘,๓๒๐	๓,๗๗๘,๓๒๐	๓,๗๗๘,๓๒๐	๓,๗๗๘,๓๒๐	๓,๗๗๘,๓๒๐	๓,๗๗๘,๓๒๐	นักเรียนมี ผลสัมฤทธิ์ ทางการเรียน เพิ่มขึ้น	กองการศึกษา (งบบุคลากร)
๓๔	โครงการจัดหา ครูผู้สอนและบุคลากร สอนเสริม	เพื่อจ้างครูสอน ระดับประถมศึกษา วิชาเอกคณิตศาสตร์	จำนวน ๒ อัตรา (โรงเรียนบ้านชัย หวาย)	๓๖๐,๐๐๐	๓๖๐,๐๐๐	๓๖๐,๐๐๐	๓๖๐,๐๐๐	๓๖๐,๐๐๐	๓๖๐,๐๐๐	๓๖๐,๐๐๐	๓๖๐,๐๐๐	๓๖๐,๐๐๐	นักเรียนมี ผลสัมฤทธิ์ ทางการเรียน เพิ่มขึ้น	กองการศึกษา (งบบุคลากร)

๓๕	โครงการอุดหนุนสื่อการเรียนการสอน	เพื่อใช้ในการจัดการเรียนการสอนและจัดกิจกรรม	โรงเรียนบ้านซำหวาย	๒๐๐,๐๐๐	๒๐๐,๐๐๐	๒๐๐,๐๐๐	๒๐๐,๐๐๐	๒๐๐,๐๐๐	๒๐๐,๐๐๐	๒๐๐,๐๐๐	๒๐๐,๐๐๐	๒๐๐,๐๐๐	๒๐๐,๐๐๐	๒๐๐,๐๐๐	๒๐๐,๐๐๐	นักเรียนร้อยละ ๘๐ ได้ใช้ประโยชน์	นักเรียนมีผลสัมฤทธิ์ทางการเรียนเพิ่มขึ้น	กองการศึกษา (งบบุคลากร)
๓๖	โครงการจัดหาครูผู้สอนและบุคลากรสอนเสริม	เพื่อจ้างครูสอนระดับประถมศึกษา	จำนวน ๑ อัตรา (โรงเรียนบ้านบ่อทอง)	๑๘๐,๐๐๐	๑๘๐,๐๐๐	๑๘๐,๐๐๐	๑๘๐,๐๐๐	๑๘๐,๐๐๐	๑๘๐,๐๐๐	๑๘๐,๐๐๐	๑๘๐,๐๐๐	๑๘๐,๐๐๐	๑๘๐,๐๐๐	๑๘๐,๐๐๐	๑๘๐,๐๐๐	นักเรียนร้อยละ ๘๐ ได้ใช้ประโยชน์	นักเรียนมีผลสัมฤทธิ์ทางการเรียนเพิ่มขึ้น	กองการศึกษา (งบบุคลากร)
๓๗	โครงการอุดหนุนสื่อการเรียนการสอน	เพื่อใช้ในการจัดการเรียนการสอนและจัดกิจกรรม	โรงเรียนบ้านบ่อทอง	๒๐๐,๐๐๐	๒๐๐,๐๐๐	๒๐๐,๐๐๐	๒๐๐,๐๐๐	๒๐๐,๐๐๐	๒๐๐,๐๐๐	๒๐๐,๐๐๐	๒๐๐,๐๐๐	๒๐๐,๐๐๐	๒๐๐,๐๐๐	๒๐๐,๐๐๐	๒๐๐,๐๐๐	นักเรียนร้อยละ ๘๐ ได้ใช้ประโยชน์	นักเรียนมีผลสัมฤทธิ์ทางการเรียนเพิ่มขึ้น	กองการศึกษา (งบบุคลากร)
๓๘	โครงการจัดหาครูผู้สอนและบุคลากรการสอน	เพื่อจ้างครูสอนระดับประถมศึกษา วิชาเอกวิทยาศาสตร์	จำนวน ๒ อัตรา (โรงเรียนบ้านท่ามะนาว)	๓๖๐,๐๐๐	๓๖๐,๐๐๐	๓๖๐,๐๐๐	๓๖๐,๐๐๐	๓๖๐,๐๐๐	๓๖๐,๐๐๐	๓๖๐,๐๐๐	๓๖๐,๐๐๐	๓๖๐,๐๐๐	๓๖๐,๐๐๐	๓๖๐,๐๐๐	๓๖๐,๐๐๐	นักเรียนร้อยละ ๘๐ ได้ใช้ประโยชน์	นักเรียนมีผลสัมฤทธิ์ทางการเรียนเพิ่มขึ้น	กองการศึกษา (งบบุคลากร)
๓๙	โครงการอุดหนุนสื่อการเรียนการสอน/อุปกรณ์สนามเด็กเล่น	เพื่อใช้ในการจัดการเรียนการสอนและจัดกิจกรรม	โรงเรียนบ้านท่ามะนาว	๒๓๘,๕๐๐	๒๓๘,๕๐๐	๒๓๘,๕๐๐	๒๓๘,๕๐๐	๒๓๘,๕๐๐	๒๓๘,๕๐๐	๒๓๘,๕๐๐	๒๓๘,๕๐๐	๒๓๘,๕๐๐	๒๓๘,๕๐๐	๒๓๘,๕๐๐	๒๓๘,๕๐๐	นักเรียนร้อยละ ๘๐ ได้ใช้ประโยชน์	นักเรียนมีผลสัมฤทธิ์ทางการเรียนเพิ่มขึ้น	กองการศึกษา (งบบุคลากร)
๔๐	โครงการห้องเรียนนวัตกรรมเพื่อพัฒนาการจัดการเรียนรู้	เพื่อใช้ในการจัดการเรียนการสอนและจัดกิจกรรม	โรงเรียนบ้านคลองยาง	๒๖,๙๕๐,๘๐๐	๒๖,๙๕๐,๘๐๐	๒๖,๙๕๐,๘๐๐	๒๖,๙๕๐,๘๐๐	๒๖,๙๕๐,๘๐๐	๒๖,๙๕๐,๘๐๐	๒๖,๙๕๐,๘๐๐	๒๖,๙๕๐,๘๐๐	๒๖,๙๕๐,๘๐๐	๒๖,๙๕๐,๘๐๐	๒๖,๙๕๐,๘๐๐	๒๖,๙๕๐,๘๐๐	นักเรียนร้อยละ ๘๐ ได้ใช้ประโยชน์	นักเรียนมีผลสัมฤทธิ์ทางการเรียนเพิ่มขึ้น	กองการศึกษา (งบบุคลากร)

รายละเอียดโครงการพัฒนา

แผนพัฒนาท้องถิ่น (พ.ศ.๒๕๖๖ - ๒๕๗๐)

องค์การบริหารส่วนตำบลหนองสาหร่าย

- ก. ยุทธศาสตร์ชาติ ๒๐ ปี ยุทธศาสตร์ที่ ๕ ด้านการสร้างการเติบโตบนคุณภาพชีวิตที่เป็นมิตรต่อสิ่งแวดล้อม
- ข. แผนพัฒนาเศรษฐกิจและสังคมแห่งชาติ ฉบับที่ ๑๓ หมายเหตุที่ ๔ ไทยเป็นศูนย์กลางทางสุขภาพและสุขภาพมูลค่าสูง
- ค. Sustainable Development Goals : SDGs เป้าหมายที่ ๓ สร้างหลักประกันให้คนมีชีวิตที่มีคุณภาพ
- ง. ยุทธศาสตร์จังหวัด ประเด็นการพัฒนาที่ ๓ เสริมสร้างและพัฒนาคน ชุมชน เมือง และการยกระดับการบริหารจัดการภาครัฐ เพื่อสังคมคุณภาพสูง
- จ. ยุทธศาสตร์การพัฒนาขององค์กรปกครองส่วนท้องถิ่นในเขตจังหวัด ยุทธศาสตร์ที่ ๒
- ๒. ยุทธศาสตร์ด้านการพัฒนาคุณภาพชีวิต
- ๒. แผนงานสาธารณสุข

ที่	โครงการ	วัตถุประสงค์	เป้าหมาย (ผลผลิตของโครงการ)	งบประมาณ				ตัวชี้วัด	ผลที่คาดว่าจะได้รับ	หน่วยงาน รับผิดชอบหลัก
				๒๕๖๖	๒๕๖๗	๒๕๖๘	๒๕๖๙			
๑	อุดหนุนสำหรับสำรวจข้อมูลจำนวนสัตว์และขึ้นทะเบียนสัตว์ตามโครงการสัตว์ปลอดโรคคนปลอดภัยจากโรคพิษสุนัขบ้า	สำรวจและขึ้นทะเบียน สัตว์และ ๓ บาท/ครั้ง ปีละ ๒ ครั้ง	สุนัขและแมวในพื้นที่	๕๐,๐๐๐	๕๐,๐๐๐	๕๐,๐๐๐	๕๐,๐๐๐	ร้อยละ ๘๕ จากโครงการได้รับการสนับสนุน	มีข้อมูลจำนวนสุนัขและแมวในพื้นที่ตำบลหนองสาหร่าย	กองสาธารณสุข
๒	โครงการป้องกันควบคุมโรคติดต่อ	เพื่อป้องกันและควบคุมโรคติดต่อที่เกิดขึ้นในพื้นที่ รวมถึงโรคอุบัติใหม่	จัดซื้อวัสดุอุปกรณ์ในการป้องกันและควบคุมโรค ให้ความรู้และณรงค์ให้ความรู้เกี่ยวกับโรคติดต่อ	๕๐๐,๐๐๐	๕๐๐,๐๐๐	๕๐๐,๐๐๐	๕๐๐,๐๐๐	ออกควบคุมโรคติดต่อทุกหมู่บ้านภายในเขตตำบล	พื้นที่ในเขต อบต.ลดการเกิดโรคติดต่อ	กองสาธารณสุข



๓	โครงการศูนย์บริการ สาธารณสุข	เพื่อให้บริการ ทางด้านสุขภาพ แบบองค์รวม รวมถึงการตรวจ รักษาโรคเบื้องต้น ให้กับประชาชนทั้ง เชิงรุกและเชิงรับ	ประชาชนในเขต พื้นที่ อบต.หนอง สาหร่าย	๒๐๐,๐๐๐	๒๐๐,๐๐๐	๒๐๐,๐๐๐	๒๐๐,๐๐๐	๒๐๐,๐๐๐	๒๐๐,๐๐๐	๒๐๐,๐๐๐	ประชาชนใน พื้นที่รับ บริการ ทางด้าน สุขภาพแบบ องค์รวม รวมถึงการ ตรวจรักษา โรคเบื้องต้น ทั้งเชิงรุกและ เชิงรับ ร้อยละ ๘๐	ประชาชนมี สุขภาพที่ดี	กองสาธารณสุข
๔	โครงการพัฒนา ศักยภาพผู้ทำหน้าที่ ดูแลสุขภาพตำบล หนองสาหร่าย	เพื่อพัฒนาศักยภาพ ผู้ทำหน้าที่ดูแล สุขภาพ ตำบล หนองสาหร่าย	แกนนำทางด้าน สุขภาพในพื้นที่	๒๐๐,๐๐๐	๒๐๐,๐๐๐	๒๐๐,๐๐๐	๒๐๐,๐๐๐	๒๐๐,๐๐๐	๒๐๐,๐๐๐	๒๐๐,๐๐๐	ประชาชนใน พื้นที่มีภาวะ สุขภาพที่ดีขึ้น	กองสาธารณสุข	
๕	โครงการดำเนินงาน ระบบการแพทย์ ฉุกเฉิน (EMS)	เพื่อดำเนินงานใน ระบบการแพทย์ ฉุกเฉินของตำบล หนองสาหร่าย	ประชาชนตำบล หนองสาหร่าย	๙๐๐,๐๐๐	๙๐๐,๐๐๐	๙๐๐,๐๐๐	๙๐๐,๐๐๐	๙๐๐,๐๐๐	๙๐๐,๐๐๐	๙๐๐,๐๐๐	ประชาชนได้รับ ความช่วยเหลือ ทันต่อเหตุการณ์ เร่งด่วน	กองสาธารณสุข	

๗๖๐๓๗

๖	อุดหนุนเสิร์ฟบริการ ดำเนินงานตาม แนวทางการโครงการ พระราชดำริด้าน สาธารณสุข	เพื่อให้เกิดการ ดำเนินงานตาม แนวทางการโครงการ พระราชดำริด้าน สาธารณสุข	หมู่บ้านละ ๒๐,๐๐๐ บาท จำนวน ๒๕ หมู่บ้าน	๕๐๐,๐๐๐	๕๐๐,๐๐๐	๕๐๐,๐๐๐	๕๐๐,๐๐๐	๕๐๐,๐๐๐	๕๐๐,๐๐๐	๕๐๐,๐๐๐	๕๐๐,๐๐๐	๕๐๐,๐๐๐	๕๐๐,๐๐๐	มีการจัดทำ โครงการตาม พระราชดำริ ด้าน สาธารณสุข อย่างน้อย ๓ โครงการ/ หมู่บ้าน	ประชาชนใน พื้นที่มีภาวะ สุขภาพที่ด้อย	กองสาธารณสุข
๗	โครงการจัดทำ ข้อบัญญัติท้องถิ่น ตามพรบ.การ สาธารณสุข พ.ศ. ๒๕๓๕	เพื่อจัดทำ ข้อบัญญัติท้องถิ่น ตาม พรบ.การ สาธารณสุข พ.ศ. ๒๕๓๕	องค์การบริหาร ส่วนตำบลหนอง สาหร่าย มี ข้อบัญญัติท้องถิ่น ตาม พรบ.การ สาธารณสุข พ.ศ. ๒๕๓๕	๑๐๐,๐๐๐	๑๐๐,๐๐๐	๑๐๐,๐๐๐	๑๐๐,๐๐๐	๑๐๐,๐๐๐	๑๐๐,๐๐๐	๑๐๐,๐๐๐	๑๐๐,๐๐๐	๑๐๐,๐๐๐	๑๐๐,๐๐๐	องค์การบริหาร ส่วนตำบล หนองสาหร่ายมี การบังคับใช้ ข้อบัญญัติ ท้องถิ่นตาม พรบ.การ สาธารณสุข พ.ศ. ๒๕๓๕	กองสาธารณสุข	
๘	โครงการจัดการอบรม ผู้ประกอบการและผู้ สัมผัสร้านอาหาร	เพื่อให้ผู้ประกอบการ และผู้สัมผัสร้านอาหาร มีความเข้าใจ และ ปฏิบัติได้ถูกต้อง ตามหลักสุขาภิบาล อาหาร	ผู้ประกอบการ และผู้สัมผัสร้านอาหาร ในพื้นที่	๑๕๐,๐๐๐	๑๕๐,๐๐๐	๑๕๐,๐๐๐	๑๕๐,๐๐๐	๑๕๐,๐๐๐	๑๕๐,๐๐๐	๑๕๐,๐๐๐	๑๕๐,๐๐๐	๑๕๐,๐๐๐	๑๕๐,๐๐๐	ผู้ประกอบการ พื้นที่ได้รับการ ฝึกอบรมที่ ถูกต้องตามหลัก สุขาภิบาล	กองสาธารณสุข	

รายละเอียดโครงการพัฒนา

แผนพัฒนาท้องถิ่น (พ.ศ.๒๕๖๖ - ๒๕๗๐)

องค์การบริหารส่วนตำบลหนองสาหร่าย

ก. ยุทธศาสตร์ชาติ ๒๐ ปี ยุทธศาสตร์ที่ ๔ ด้านการสร้างโอกาสและความเสมอภาคทางสังคม

ข. แผนพัฒนาเศรษฐกิจและสังคมแห่งชาติ ฉบับที่ ๑๓ หมายเหตุที่ ๔ ไทยมีความยากจนข้ามรุ่นลดลง และคนไทยทุกคนมีความคุ้มครองทางสังคมที่เพียงพอ เหมาะสม

ค. Sustainable Development Goals : SDGs เป้าหมายที่ ๓ สร้างหลักประกันให้คนมีชีวิตที่มีคุณภาพ และ

เป้าหมายที่ ๑๖ ส่งเสริมสังคมที่สงบสุขและครอบคลุมที่เอื้อต่อการพัฒนาที่ยั่งยืน

ง. ยุทธศาสตร์จังหวัด ประเด็นการพัฒนาที่ ๓ เสริมสร้างและพัฒนาคน ชุมชน เมือง และยกระดับการบริหารจัดการภาครัฐ เพื่อสังคมคุณภาพสูง

จ. ยุทธศาสตร์การพัฒนาขององค์กรปกครองส่วนท้องถิ่นในเขตจังหวัด ยุทธศาสตร์ที่ ๒

๒.ยุทธศาสตร์ด้านคุณภาพชีวิต

๓. แผนงานสังคมสงเคราะห์

ที่	โครงการ	วัตถุประสงค์	เป้าหมาย (ผลผลิตของโครงการ)	งบประมาณ					ตัวชี้วัด	ผลที่คาดว่าจะได้รับ	หน่วยงานรับผิดชอบหลัก
				๒๕๖๖	๒๕๖๗	๒๕๖๘	๒๕๖๙	๒๕๗๐			
๑	โครงการช่วยเหลือประชาชนด้านการส่งเสริมและพัฒนาคุณภาพชีวิต	เพื่อเป็นการช่วยเหลือและบรรเทาความเดือดร้อนให้กับผู้สูงอายุ ผู้พิการ และผู้ยากไร้ ประชาชนที่ได้รับ ความเดือดร้อน ด้านการดำรงชีพเป็น เครื่องอุปโภคบริโภค ในพื้นที่ตำบลหนองสาหร่าย	ผู้ได้รับความเดือดร้อน ๕๐ คน	๕๐๐,๐๐๐	๕๐๐,๐๐๐	๕๐๐,๐๐๐	๕๐๐,๐๐๐	๕๐๐,๐๐๐	ร้อยละ ๘๕ ของ ประชาชนที่ได้รับ ความช่วยเหลือ	เป็นการช่วยเหลือและบรรเทาความเดือดร้อนให้กับผู้สูงอายุ ผู้พิการ และผู้ยากไร้ ประชาชนที่ได้รับ ความเดือดร้อน ด้านการดำรงชีพเป็น เครื่องอุปโภคบริโภค	กองสวัสดิการสังคม







๑๘	โครงการสร้างหลักประกันด้านรายได้สำหรับสนับสนุนการเสริมสร้างสวัสดิภาพทางสังคมแก่ผู้พิการหรือทุพพลภาพ	เพื่อสนับสนุนการเสริมสร้างสวัสดิการทางสังคมให้แก่คนพิการและสนับสนุนการสงเคราะห์เบียดความพิการ	คนพิการที่เดือดร้อนเป็ยในแต่ละปี	๑๐,๐๐๐,๐๐๐	๑๐,๐๐๐,๐๐๐	๑๐,๐๐๐,๐๐๐	๑๐,๐๐๐,๐๐๐	๑๐,๐๐๐,๐๐๐	๑๐,๐๐๐,๐๐๐	๑๐,๐๐๐,๐๐๐	๑๐,๐๐๐,๐๐๐	๑๐,๐๐๐,๐๐๐	๑๐,๐๐๐,๐๐๐	๑๐,๐๐๐,๐๐๐	๑๐,๐๐๐,๐๐๐	๑๐,๐๐๐,๐๐๐	๑๐,๐๐๐,๐๐๐	๑๐,๐๐๐,๐๐๐	๑๐,๐๐๐,๐๐๐	๑๐,๐๐๐,๐๐๐	๑๐,๐๐๐,๐๐๐		
๑๙	โครงการสงเคราะห์เบี้ยยังชีพสำหรับผู้ป่วยโรคเอดส์	เพื่อสนับสนุนกลนเสริมสร้างสวัสดิการสงเคราะห์เบียดยังชีพให้แก่ผู้ป่วยโรคเอดส์	ผู้ป่วยโรคเอดส์ที่ได้รับการขึ้นทะเบียนรับเบียดยังชีพในแต่ละปี	๑๐,๐๐๐,๐๐๐	๑๐,๐๐๐,๐๐๐	๑๐,๐๐๐,๐๐๐	๑๐,๐๐๐,๐๐๐	๑๐,๐๐๐,๐๐๐	๑๐,๐๐๐,๐๐๐	๑๐,๐๐๐,๐๐๐	๑๐,๐๐๐,๐๐๐	๑๐,๐๐๐,๐๐๐	๑๐,๐๐๐,๐๐๐	๑๐,๐๐๐,๐๐๐	๑๐,๐๐๐,๐๐๐	๑๐,๐๐๐,๐๐๐	๑๐,๐๐๐,๐๐๐	๑๐,๐๐๐,๐๐๐	๑๐,๐๐๐,๐๐๐	๑๐,๐๐๐,๐๐๐	๑๐,๐๐๐,๐๐๐	๑๐,๐๐๐,๐๐๐	
๒๐	โครงการส่งเสริมและพัฒนาอาชีพชมรมผู้สูงอายุ	เพื่อจัดหาอาชีพที่เหมาะสมแก่ผู้สูงอายุ	ชมรมผู้สูงอายุในตำบลหนองสหราษฎร์	๕๐,๐๐๐	๕๐,๐๐๐	๕๐,๐๐๐	๕๐,๐๐๐	๕๐,๐๐๐	๕๐,๐๐๐	๕๐,๐๐๐	๕๐,๐๐๐	๕๐,๐๐๐	๕๐,๐๐๐	๕๐,๐๐๐	๕๐,๐๐๐	๕๐,๐๐๐	๕๐,๐๐๐	๕๐,๐๐๐	๕๐,๐๐๐	๕๐,๐๐๐	๕๐,๐๐๐	๕๐,๐๐๐	๕๐,๐๐๐
๒๑	โครงการส่งเสริมและพัฒนาอาชีพกลุ่มผู้พิการและผู้ดูแลคนพิการ	เพื่อจัดหาอาชีพที่เหมาะสมแก่กลุ่มผู้พิการและผู้ดูแลคนพิการ	กลุ่มผู้พิการและผู้ดูแลคนพิการในตำบลหนองสหราษฎร์	๕๐,๐๐๐	๕๐,๐๐๐	๕๐,๐๐๐	๕๐,๐๐๐	๕๐,๐๐๐	๕๐,๐๐๐	๕๐,๐๐๐	๕๐,๐๐๐	๕๐,๐๐๐	๕๐,๐๐๐	๕๐,๐๐๐	๕๐,๐๐๐	๕๐,๐๐๐	๕๐,๐๐๐	๕๐,๐๐๐	๕๐,๐๐๐	๕๐,๐๐๐	๕๐,๐๐๐	๕๐,๐๐๐	๕๐,๐๐๐
๒๒	โครงการอบรมให้ความรู้เกี่ยวกับอาชีพภายใต้เศรษฐกิจพอเพียงแก่ประชาชน	เพื่อให้ความรู้ด้านอาชีพตามหลักเศรษฐกิจพอเพียงแก่ประชาชน	ประชาชนในตำบลหนองสหราษฎร์	๕๐,๐๐๐	๕๐,๐๐๐	๕๐,๐๐๐	๕๐,๐๐๐	๕๐,๐๐๐	๕๐,๐๐๐	๕๐,๐๐๐	๕๐,๐๐๐	๕๐,๐๐๐	๕๐,๐๐๐	๕๐,๐๐๐	๕๐,๐๐๐	๕๐,๐๐๐	๕๐,๐๐๐	๕๐,๐๐๐	๕๐,๐๐๐	๕๐,๐๐๐	๕๐,๐๐๐	๕๐,๐๐๐	๕๐,๐๐๐

๒๓	โครงการส่งเสริมความรักความอบอุ่นในครอบครัว	เพื่อสร้างความรักความอบอุ่นในครอบครัว พ่อแม่ลูก และญาติพี่น้อง	ครอบครัว พ่อแม่ ลูก ปู่ ย่า ตา ยาย	๕๐,๐๐๐	๕๐,๐๐๐	๕๐,๐๐๐	๕๐,๐๐๐	๕๐,๐๐๐	๕๐,๐๐๐	๕๐,๐๐๐	๕๐,๐๐๐	วัยกลางคน อายุ ๔๕-๕๐ ปี	ความรัก ความอบอุ่นในครอบครัว พ่อแม่ลูก และญาติพี่น้อง	กองสวัสดิการสังคม
๒๔	โครงการฝึกอบรมอาชีพให้แก่ประชาชน	เพื่อจัดทหอาชีพที่เหมาะสมแก่ประชาชนที่สนใจ	ประชาชนที่สนใจ	๑๑๑,๐๐๐	๑๑๑,๐๐๐	๑๑๑,๐๐๐	๑๑๑,๐๐๐	๑๑๑,๐๐๐	๑๑๑,๐๐๐	๑๑๑,๐๐๐	๑๑๑,๐๐๐	ประชาชนมีรายได้น้อย	กองสวัสดิการสังคม	
๒๕	โครงการสนับสนุนประชาชนวัยว่าง	เพื่อสนับสนุนชมรมที่สนใจ	ชมรมที่สนใจ	๓๐,๐๐๐	๓๐,๐๐๐	๓๐,๐๐๐	๓๐,๐๐๐	๓๐,๐๐๐	๓๐,๐๐๐	๓๐,๐๐๐	๓๐,๐๐๐	อาสาสมัคร	กองสวัสดิการสังคม	
๒๖	โครงการโรงเรียนผู้สูงอายุตำบลทราย	เพื่อจัดตั้งโรงเรียนผู้สูงอายุในตำบลทราย	โรงเรียนผู้สูงอายุตำบลทราย	๑๐๐,๐๐๐	๑๐๐,๐๐๐	๑๐๐,๐๐๐	๑๐๐,๐๐๐	๑๐๐,๐๐๐	๑๐๐,๐๐๐	๑๐๐,๐๐๐	๑๐๐,๐๐๐	ผู้สูงอายุ	กองสวัสดิการสังคม	
๒๗	โครงการสนับสนุนกิจกรรมวันสตรีสากล (คัดเลือกสตรีดีเด่นระดับตำบล)	เพื่อคัดเลือกสตรีดีเด่นในตำบลทราย	กลุ่มสตรี ตำบลทราย	๒๐,๐๐๐	๒๐,๐๐๐	๒๐,๐๐๐	๒๐,๐๐๐	๒๐,๐๐๐	๒๐,๐๐๐	๒๐,๐๐๐	๒๐,๐๐๐	สตรี	กองสวัสดิการสังคม	



๒๘	โครงการส่งเสริมและ พัฒนาอาชีพให้แก่ กลุ่มอาชีพ	เพื่อส่งเสริมให้กลุ่ม อาชีพมีความรู้เรื่อง การพัฒนาผลิตภัณฑ์ การตลาด การขาย	กลุ่มอาชีพไม่น้อย กว่าปีละ ๑๐ กลุ่ม	๕๐,๐๐๐	๕๐,๐๐๐	๕๐,๐๐๐	๕๐,๐๐๐	๕๐,๐๐๐	๕๐,๐๐๐	๕๐,๐๐๐	๕๐,๐๐๐	๕๐,๐๐๐	ร้อยละ ๘๕ ของกลุ่ม อาชีพที่เข้า ร่วมโครงการ	กลุ่มอาชีพมี ความรู้เรื่องการ พัฒนาผลิตภัณฑ์ การตลาด การ ขาย	กองสวัสดิการ สังคม
๒๙	โครงการอบรมอาชีพ สตรี	เพื่อส่งเสริมให้สตรีมี อาชีพมีรายได้เสริม	สตรีตำบลหนอง สาหร่าย	๓๐๐,๐๐๐	๓๐๐,๐๐๐	๓๐๐,๐๐๐	๓๐๐,๐๐๐	๓๐๐,๐๐๐	๓๐๐,๐๐๐	๓๐๐,๐๐๐	๓๐๐,๐๐๐	๓๐๐,๐๐๐	ร้อยละ ๘๕ ของสตรีที่เข้า ร่วมโครงการ	สตรีมีอาชีพมี รายได้เสริม	กองสวัสดิการ สังคม
๓๐	โครงการอบรมอาชีพ ผู้สูงอายุ	เพื่อส่งเสริมให้ ผู้สูงอายุมีอาชีพมี รายได้เสริม มีเพื่อน	ผู้สูงอายุตำบล หนองสาหร่าย	๓๐๐,๐๐๐	๓๐๐,๐๐๐	๓๐๐,๐๐๐	๓๐๐,๐๐๐	๓๐๐,๐๐๐	๓๐๐,๐๐๐	๓๐๐,๐๐๐	๓๐๐,๐๐๐	๓๐๐,๐๐๐	ร้อยละ ๘๕ ของผู้สูงอายุที่ เข้าร่วม โครงการ	ผู้สูงอายุมีอาชีพ มีรายได้เสริม มี เพื่อน	กองสวัสดิการ สังคม
๓๑	โครงการอุดหนุนกลุ่ม แม่บ้านกิจสงเคราะห์ ตำบล	เพื่อสนับสนุน งบประมาณให้แก่ กลุ่มแม่บ้านกิจ สงเคราะห์ตำบล	กลุ่มแม่บ้านกิจ สงเคราะห์ตำบล	๔๐๐,๐๐๐	๔๐๐,๐๐๐	๔๐๐,๐๐๐	๔๐๐,๐๐๐	๔๐๐,๐๐๐	๔๐๐,๐๐๐	๔๐๐,๐๐๐	๔๐๐,๐๐๐	๔๐๐,๐๐๐	ร้อยละ ๕๐ ของ งบประมาณ ที่สนับสนุน	เพิ่ม ประสิทธิภาพ ให้กับกองทุน	กองสวัสดิการ สังคม
๓๒	โครงการสนับสนุน กองทุนสวัสดิการ ชุมชนตำบลหนอง สาหร่าย	เพื่อสนับสนุน งบประมาณให้แก่ กลุ่มแม่บ้านกิจ สงเคราะห์ตำบล	กองทุนสวัสดิการ ชุมชนตำบลหนอง สาหร่าย	๑๐๐,๐๐๐	๑๐๐,๐๐๐	๑๐๐,๐๐๐	๑๐๐,๐๐๐	๑๐๐,๐๐๐	๑๐๐,๐๐๐	๑๐๐,๐๐๐	๑๐๐,๐๐๐	๑๐๐,๐๐๐	ร้อยละ ๕๐ ของ งบประมาณ ที่สนับสนุน	เพิ่ม ประสิทธิภาพ ให้กับกองทุน	กองสวัสดิการ สังคม
๓๓	โครงการสนับสนุน กองทุนชมรมผู้สูงอายุ ตำบลหนองสาหร่าย	เพื่อสนับสนุน งบประมาณให้แก่ กลุ่ม	ชมรมผู้สูงอายุใน ตำบลหนองสาหร่าย	๑๐๐,๐๐๐	๑๐๐,๐๐๐	๑๐๐,๐๐๐	๑๐๐,๐๐๐	๑๐๐,๐๐๐	๑๐๐,๐๐๐	๑๐๐,๐๐๐	๑๐๐,๐๐๐	๑๐๐,๐๐๐	ร้อยละ ๕๐ ของ งบประมาณ ที่สนับสนุน	เพิ่ม ประสิทธิภาพ ให้กับชมรม	กองสวัสดิการ สังคม

๓๔	โครงการด้านภัยหนาว	เพื่อบรรเทาความหนาวให้กับประชาชนที่เดือดร้อน	ประชาชนที่เดือดร้อน	๑,๐๐๐,๐๐๐	๑,๐๐๐,๐๐๐	๑,๐๐๐,๐๐๐	๑,๐๐๐,๐๐๐	๑,๐๐๐,๐๐๐	๑,๐๐๐,๐๐๐	๑,๐๐๐,๐๐๐	ร้อยละ ๕๐ ของประชาชนที่ได้รับความช่วยเหลือ	ช่วยบรรเทาความหนาว	กองสวัสดิการสังคม
๓๕	โครงการส่งเสริมกลุ่มอาชีพประมงลำตะคอง หมู่ที่ ๑๒	เพื่อส่งเสริมให้กลุ่มอาชีพมีความรู้เรื่องการพัฒนาผลิตภัณฑ์ การตลาด การขาย	กลุ่มอาชีพประมงลำตะคอง	-	-	-	-	๕๐,๐๐๐	๕๐,๐๐๐	ร้อยละ ๘๕ ของประชาชนในกลุ่มอาชีพประมงลำตะคองที่เข้าร่วม	กลุ่มอาชีพมีความรู้เรื่องการพัฒนาผลิตภัณฑ์ การตลาด การขาย	กองสวัสดิการสังคม	
๓๖	โครงการส่งเสริมกลุ่มเกษตรกร หมู่ที่ ๑๒ บ้านเขาน้อย	เพื่อส่งเสริมให้กลุ่มอาชีพมีความรู้เรื่องการพัฒนาผลิตภัณฑ์ การตลาด การขาย	กลุ่มอาชีพเกษตรกร	-	-	-	-	๕๐,๐๐๐	๕๐,๐๐๐	ร้อยละ ๘๕ ของประชาชนในกลุ่มอาชีพที่เข้าร่วมโครงการ	กลุ่มอาชีพมีความรู้เรื่องการพัฒนาผลิตภัณฑ์ การตลาด การขาย	กองสวัสดิการสังคม	
๓๗	โครงการส่งเสริมและพัฒนาเครือข่ายด้านการพัฒนาคุณภาพชีวิตของผู้สูงอายุ	เพื่อส่งเสริมการสร้างเครือข่ายและการช่วยเหลือทางสังคมผู้สูงอายุ	กลุ่มเครือข่าย	-	-	-	๑๐๐,๐๐๐	๑๐๐,๐๐๐	-	จำนวนผู้เข้าร่วมโครงการที่มีความรู้เข้าใจร้อยละเพิ่มขึ้น ๘๐	สร้างเครือข่ายความร่วมมือเพิ่มขึ้น	กองสวัสดิการสังคม	
๓๘	โครงการส่งเสริมและพัฒนาเครือข่ายด้านการพัฒนาคุณภาพชีวิตของเกษตรกร	เพื่อส่งเสริมการสร้างเครือข่ายและการช่วยเหลือทางสังคมคนพิการ	กลุ่มเครือข่าย	-	-	-	-	๕๐,๐๐๐	๕๐,๐๐๐	จำนวนผู้เข้าร่วมโครงการที่มีความรู้เข้าใจร้อยละเพิ่มขึ้น ๘๐	สร้างเครือข่ายความร่วมมือเพิ่มขึ้น	กองสวัสดิการสังคม	

๓๙	โครงการอบรมผู้ดูแลผู้สูงอายุและคนพิการ	เพื่อให้ความรู้แก่กลุ่มอาสาสมัครผู้สูงอายุ	กลุ่มอาสาสมัครดูแลผู้สูงอายุ	อบรมให้ความรู้แก่เด็กและเยาวชนในโรงเรียน	แผนพัฒนาท้องถิ่น (พ.ศ. 2566-2570)	๑๐๐,๐๐๐	๑๐๐,๐๐๐	๕๐,๐๐๐	๕๐,๐๐๐	จำนวนผู้เข้าร่วมโครงการมีความรู้เข้าใจร้อยละเพิ่มขึ้น ๘๐	สร้างเครือข่ายความร่วมมือเพิ่มขึ้น	กองสวัสดิการ
๔๐	โครงการอบรมจิตอาสาที่อยุ่ดูแลผู้สูงอายุและคนพิการ	เพื่อสร้างแกนนำและปลูกฝังจิตอาสาที่น้อย	อบรมให้ความรู้แก่เด็กและเยาวชนในโรงเรียน	แผนพัฒนาท้องถิ่น (พ.ศ. 2566-2570)	๕๐,๐๐๐	๕๐,๐๐๐	๕๐,๐๐๐	๕๐,๐๐๐	จำนวนผู้เข้าร่วมโครงการมีความรู้เข้าใจร้อยละเพิ่มขึ้น ๘๐	มีจิตอาสาที่น้อยในโรงเรียนเพิ่มขึ้น	กองสวัสดิการ	
๔๑	โครงการเสริมสร้างภูมิคุ้มกันและเพิ่มทักษะชีวิตให้แก่เด็กและเยาวชน	เพื่อสร้างภูมิคุ้มกันชีวิตให้แก่เด็กเยาวชน	เด็กและเยาวชนในโรงเรียน	แผนพัฒนาท้องถิ่น (พ.ศ. 2566-2570)	๕๐,๐๐๐	๕๐,๐๐๐	๕๐,๐๐๐	๕๐,๐๐๐	จำนวนผู้เข้าร่วมโครงการมีความรู้เข้าใจร้อยละเพิ่มขึ้น ๘๐	เด็กและเยาวชนมีทักษะชีวิตและภูมิคุ้มกัน	กองสวัสดิการ	
๔๒	โครงการสำรวจและให้บริการคำปรึกษาแก่ผู้ประสบปัญหาทางสังคม	เพื่อจัดเก็บข้อมูลและบริการผู้ด้อยโอกาส	ประชาชนผู้ด้อยโอกาสตำบลหนองสาหร่าย	แผนพัฒนาท้องถิ่น (พ.ศ. 2566-2570)	๒๐,๐๐๐	๒๐,๐๐๐	๒๐,๐๐๐	๒๐,๐๐๐	จำนวนผู้เข้าร่วมโครงการมีความรู้เข้าใจร้อยละเพิ่มขึ้น ๘๐	ประชาชนได้รับความช่วยเหลือมากขึ้น	กองสวัสดิการ	

รายละเอียดโครงการพัฒนา

แผนพัฒนาท้องถิ่น (พ.ศ.๒๕๖๖ - ๒๕๗๐ )

องค์การบริหารส่วนตำบลหนองสาหร่าย

- ก. ยุทธศาสตร์ชาติ ๒๐ ปี ยุทธศาสตร์ที่ ๔ ด้านการสร้างโอกาสและความเสมอภาคทางสังคม
- ข. แผนพัฒนาเศรษฐกิจและสังคมแห่งชาติ ฉบับที่ ๑๓ ให้ความสำคัญกับฐานนวัตกรรม และคนไทยทุกคนมีความคุ้มครองทางสังคมที่เพียงพอ เหมาะสม
- ค. Sustainable Development Goals : SDGs เป้าหมายที่ ๓ สร้างหลักประกันให้คนมีชีวิตที่มีคุณภาพ และ  
เป้าหมายที่ ๑๖ ส่งเสริมสังคมที่สงบสุขและครอบคลุมที่เอื้อต่อการพัฒนาที่ยั่งยืน
- ง. ยุทธศาสตร์จังหวัด ประเด็นการพัฒนาที่ ๓ เสริมสร้างและพัฒนาคน ชุมชน เมือง และยกระดับการบริหารจัดการภาครัฐ เพื่อสังคมคุณภาพสูง
- จ. ยุทธศาสตร์การพัฒนาระบบโครงสร้างพื้นฐานท้องถิ่นในเขตจังหวัด ยุทธศาสตร์ที่ ๒
๒. ยุทธศาสตร์ด้านการพัฒนาคุณภาพชีวิต
๔. แผนงานสร้างความเข้มแข็งของชุมชน

ที่	โครงการ	วัตถุประสงค์	เป้าหมาย (ผลผลิตของโครงการ)	งบประมาณ				ตัวชี้วัด	ผลที่คาดว่าจะได้รับ	หน่วยงาน รับผิดชอบหลัก
				๒๕๖๖	๒๕๖๗	๒๕๖๘	๒๕๖๙			
๑	โครงการส่งเสริมและพัฒนาศักยภาพของชุมชนตำบลหนองสาหร่าย	เพื่ออบรมให้ความรู้ในเรื่องพัฒนาผลิตภัณฑ์ชุมชน	กลุ่มอาชีพตำบลหนองสาหร่าย	๑๐๐,๐๐๐	๑๐๐,๐๐๐	๑๐๐,๐๐๐	๑๐๐,๐๐๐	ร้อยละ ๘๐ ของประชาชนเข้าร่วมโครงการ	ผลิตภัณฑ์ชุมชนได้รับการส่งเสริมมากขึ้น	กองสวัสดิการ
๒	โครงการส่งเสริมการจัดทำบัญชีครัวเรือนให้แก่ประชาชน	เพื่อเพิ่มความรู้ในการวางแผนการใช้จ่ายเงิน	ประชาชนทั่วไป	-	๕๐,๐๐๐	-	๕๐,๐๐๐	ร้อยละ ๘๐ ของประชาชนเข้าร่วมโครงการ	ผลิตภัณฑ์ชุมชนได้รับการส่งเสริมมากขึ้น	กองสวัสดิการ
๓	โครงการส่งเสริมและพัฒนาศักยภาพตำบลหนองสาหร่าย	เพื่อส่งเสริมให้พัฒนาสตรีมีศักยภาพ	สตรีตำบลหนองสาหร่าย	-	๑๐๐,๐๐๐	-	๑๐๐,๐๐๐	ร้อยละ ๘๐ ของประชาชนเข้าร่วมโครงการ	สตรีเกิดความภาคภูมิใจมากขึ้น	กองสวัสดิการ

๔	โครงการส่งเสริมให้ ตลาดนัดชุมชนบ้าน หนองคู หมู่ที่ ๔-คึม ๙	เพื่อมีสถานที่ค้าขาย ช่วยเพิ่มรายได้	จัดทำตลาดนัด ค้าขายทั่วไป และ ตลาดนัดวัวควาย	-	๑๐๐,๐๐๐	๑๐๐,๐๐๐	๑๐๐,๐๐๐	๑๐๐,๐๐๐	เพิ่มเติม ครั้งที่ 1/2565	๑๐๐,๐๐๐	ร้อยละ ๘๐ ของประชาชน เข้าร่วม โครงการ	ประชาชนมี สถานที่พบปะ ค้าขายและสร้าง รายได้เสริม	กองสวัสดิการ สังคม
๕	โครงการส่งเสริม อาชีพบ้านเขาน้อย หมู่ที่ ๑๒	เพื่อให้ประชาชน ทั่วไปบ้านเขาน้อยมี ความรู้เพิ่มใน ประกอบอาชีพและ สร้างรายได้	จัดกิจกรรมให้ ความรู้ด้านอาชีพ	-	๑๐๐,๐๐๐	๑๐๐,๐๐๐	๑๐๐,๐๐๐	๑๐๐,๐๐๐	เพิ่มเติม ครั้งที่ 1/2565	๑๐๐,๐๐๐	ร้อยละ ๘๐ ของประชาชน เข้าร่วม โครงการ	ประชาชนมี ความรู้เพิ่ม สร้างรายได้เสริม	กองสวัสดิการ สังคม
๖	โครงการส่งเสริม อาชีพบ้านคลองทราย หมู่ที่ ๑๙	เพื่อให้ประชาชน ทั่วไปมีความรู้เพิ่ม ในการประกอบ อาชีพและสร้าง รายได้	จัดกิจกรรมให้ ความรู้ด้านอาชีพ	-	๑๐๐,๐๐๐	๑๐๐,๐๐๐	๑๐๐,๐๐๐	๑๐๐,๐๐๐	เพิ่มเติม ครั้งที่ 1/2565	๑๐๐,๐๐๐	ร้อยละ ๘๐ ของประชาชน เข้าร่วม โครงการ	ประชาชนมี ความรู้เพิ่ม สร้างรายได้เสริม	กองสวัสดิการ สังคม
๗	โครงการศูนย์คัดกรอง และศูนย์ฟื้นฟูสุขภาพ สังคม(ยาเสพติด)	เพื่อสามารถ ดำเนินการคัดกรองผู้ เสพ/ผู้ติดยาเสพติด ให้เข้ารับการรักษา และ ดำเนินการฟื้นฟู ด้านอาชีพ การศึกษา	ประชาชนในพื้นที่ ตำบลหนองสาหร่าย	-	๓๐๐,๐๐๐	๓๐๐,๐๐๐	๓๐๐,๐๐๐	๓๐๐,๐๐๐	เพิ่มเติม ครั้งที่ 1/2565	๓๐๐,๐๐๐	ร้อยละ ๘๐ ของ ประชาชนผู้ ติดยาเสพติด เข้าร่วม โครงการ	ประชาชนผู้ติด ยาเสพติดที่เข้า รับการบำบัด รักษาและฟื้นฟู สามารถกลับ เข้าสังคมได้ อย่างมีความสุข	กองสวัสดิการ สังคม (งบบุณฑุน)

## รายละเอียดโครงการพัฒนา

แผนพัฒนาท้องถิ่น (พ.ศ.๒๕๖๖ - ๒๕๗๐)

องค์การบริหารส่วนตำบลหนองสาหร่าย

- ก. ยุทธศาสตร์ชาติ ๒๐ ปี ยุทธศาสตร์ที่ ๒ ด้านการสร้างโอกาสและความเสมอภาคในการแข่งขัน  
ยุทธศาสตร์ที่ ๕ ด้านการสร้างการเติบโตบนคุณภาพชีวิตที่เป็นมิตรต่อสิ่งแวดล้อม  
ข. แผนพัฒนาเศรษฐกิจและสังคมแห่งชาติ ฉบับที่ ๑๓ หมวดภายใต้ที่ ๑ ไทยเป็นประเทศชั้นนำด้านสินค้าเกษตรและเกษตรแปรรูปมูลค่าสูง  
หมวดภายใต้ที่ ๗ ไทยมีวิสาหกิจขนาดกลางและขนาดย่อมที่เข้มแข็งศักยภาพสูงและสามารถแข่งขันได้  
หมวดภายใต้ที่ ๑๐ ไทยมีเศรษฐกิจหมุนเวียนและสังคมคาร์บอนต่ำ  
หมวดภายใต้ที่ ๑๑ ไทยสามารถลดความเสียหายและผลกระทบจากภัยธรรมชาติและการเปลี่ยนแปลงสภาพภูมิอากาศ  
ค. Sustainable Development Goals : SDGs เป้าหมายที่ ๑๕ ฟื้นฟู ปกป้อง และส่งเสริมการใช้ระบบนิเวศบนบกอย่างยั่งยืน  
ง. ยุทธศาสตร์จังหวัด ยุทธศาสตร์ที่ ๑ ด้านความมั่นคง และ

ยุทธศาสตร์ที่ ๔ ด้านการสร้างโอกาสและความเสมอภาคทางสังคม

จ. ยุทธศาสตร์การพัฒนาขององค์กรปกครองส่วนท้องถิ่นในเขตจังหวัด ยุทธศาสตร์ที่ ๓

๓. ยุทธศาสตร์ด้านพัฒนาเศรษฐกิจ

๑. แผนงานการเกษตร

ที่	โครงการ	วัตถุประสงค์	เป้าหมาย (ผลผลิตของโครงการ)	งบประมาณ				ตัวชี้วัด	ผลที่คาดว่าจะได้รับ	หน่วยงาน รับผิดชอบหลัก
				๒๕๖๖	๒๕๖๗	๒๕๖๘	๒๕๖๙			
๑	โครงการขุดลอกฝายน้ำล้น หมู่ที่ ๑๗ บ้านหัวสาม	เพื่อเป็นที่เก็บน้ำทำการเกษตร	ขุดลอกฝายน้ำล้นบ้านหัวใหญ่ ๖ ๕๕๖๘					ฝายน้ำล้นได้รับการขุดลอกจำนวน ๑ แห่ง	ประชาชนได้ใช้น้ำเพื่อการเกษตร	กองโยธาและกองเกษตรฯ
๒	โครงการก่อสร้างฝายน้ำล้น หมู่ที่ ๑๗ บ้านหัวสาม	เพื่อเป็นที่เก็บน้ำทำการเกษตร	ก่อสร้างฝายน้ำล้นบ้านหนองทราย ยอดขมิ้น ๕๕๖๘				๒,๕๐๐,๐๐๐	ฝายน้ำล้นได้รับการก่อสร้างจำนวน ๑ แห่ง	ประชาชนได้ใช้น้ำเพื่อการเกษตร	กองโยธาและกองเกษตรฯ

๓	โครงการชุดลอกคลอง หมู่ที่ ๑๒ บ้านเขาน้อย	เพื่อเป็นที่เก็บน้ำทำการเกษตร	ชุดลอกคลองกลุ่มทหาร ระยะทางรวม ๒๐๐ เมตร							๑,๕๐๐,๐๐๐	ผายน้ำล้น ได้รับการขุดลอกจำนวน ๑ แห่ง	ประชาชนได้ใช้น้ำเพื่อการเกษตร	กองโยธา และกอง เกษตรฯ
๔	โครงการชุดลอกคลอง สาธารณะหมู่ที่ ๙ บ้านฝั่ง ๑๓	เพื่อเป็นที่เก็บน้ำทำการเกษตร	ชุดลอกคลองสาธารณะ ระยะทางรวม ๒๐๐ เมตร							๑,๕๐๐,๐๐๐	ผายน้ำล้น ได้รับการขุดลอกจำนวน ๑ แห่ง	ประชาชนได้ใช้น้ำเพื่อการเกษตร	กองโยธา และกอง เกษตรฯ
๕	โครงการช่วยเหลือประชาชนตามอำนาจหน้าที่ด้านการเกษตรในพื้นที่ตำบล	เพื่อช่วยเหลือและบรรเทาความเดือดร้อนให้กับเกษตรกรที่ได้รับความเดือดร้อนจากภัยธรรมชาติ เกษตรกรผู้มียายได้น้อยในพื้นที่ตำบลหนองสาหร่าย	เกษตรกรตำบลหนองสาหร่ายที่ขึ้นทะเบียน	๕๐๐,๐๐๐	๕๐๐,๐๐๐	๕๐๐,๐๐๐	๕๐๐,๐๐๐	๕๐๐,๐๐๐	๕๐๐,๐๐๐	๕๐๐,๐๐๐	ร้อยละ ๘๕ ของเกษตรกรที่ได้รับความช่วยเหลือ	เกษตรกรที่ขึ้นทะเบียนได้รับ การช่วยเหลือ และความเดือดร้อน	กอง ส่งเสริม การเกษตร
๖	โครงการส่งเสริมปลูกผักปลอดสารผู้บริโภคปลอดภัย	เพื่อให้ประชาชนปลูกผักปลอดสารไว้บริโภคในครัวเรือน	สนับสนุนให้ประชาชนปลูกผักปลอดสาร	๓๐,๐๐๐	๓๐,๐๐๐	๓๐,๐๐๐	๓๐,๐๐๐	๓๐,๐๐๐	๓๐,๐๐๐	๓๐,๐๐๐	ผู้เข้าร่วมโครงการร้อยละ ๗๐	ประชาชนในพื้นที่ปลูกผักปลอดสารไว้บริโภคในครัวเรือน	กอง ส่งเสริม การเกษตร
๗	โครงการจัดทำแผนพัฒนาการเกษตรตำบลหนองสาหร่าย	เพื่อให้หมู่บ้านมีส่วนร่วมในการจัดทำแผนพัฒนาการเกษตรที่ตอบสนองความต้องการของหมู่บ้าน	จัดเวทีเรียนรู้การจัดการทำแผนพัฒนาการเกษตรระดับตำบล							๕๐,๐๐๐	ผู้เข้าร่วมโครงการร้อยละ ๘๐ มีความเข้าใจการจัดทำแผนพัฒนาการเกษตรระดับตำบล	หมู่บ้านมีส่วนร่วมในการจัดทำแผนพัฒนาการเกษตรที่ตอบสนองความต้องการของหมู่บ้าน	กอง ส่งเสริม การเกษตร

๘	โครงการส่งเสริมการดำเนินงานศูนย์บริการและถ่ายทอดเทคโนโลยีการเกษตรประจำตำบลหนองสาหร่าย	เพื่อส่งเสริมให้ศูนย์บริการและถ่ายทอดเทคโนโลยีการเกษตรประจำตำบลหนองสาหร่ายเป็นแหล่งเรียนรู้ด้านการเกษตร	จัดทำฐานเรียนรู้ด้านการเกษตร จัดกิจกรรมการรับคณะศึกษาดูงานด้านเกษตรของตำบล และประชาชนสัมพันธ์ สิ้นค้า/ผลิตภัณฑ์ของในตำบล การให้บริการข้อมูลข่าวสารด้านการเกษตร	๓๐,๐๐๐	๓๐,๐๐๐	๓๐,๐๐๐	๓๐,๐๐๐	๓๐,๐๐๐	๓๐,๐๐๐	๓๐,๐๐๐	๓๐,๐๐๐	๓๐,๐๐๐	๓๐,๐๐๐	ศูนย์มีการดำเนินงานอย่างต่อเนื่อง รวมถึงการศึกษาดูงานไม่น้อยกว่า ๕ ครั้งต่อปี	มีแหล่งเรียนรู้ด้านการเกษตรในตำบลหนองสาหร่าย	กองส่งเสริมการเกษตร
๙	โครงการส่งเสริมการแปรรูปผลผลิตทางการเกษตร	เพื่อส่งเสริมให้ประชาชนแปรรูปผลผลิตทางการเกษตร	จัดอบรมการแปรรูปผลผลิตทางการเกษตร	๕๐,๐๐๐	๕๐,๐๐๐	๕๐,๐๐๐	๕๐,๐๐๐	๕๐,๐๐๐	๕๐,๐๐๐	๕๐,๐๐๐	๕๐,๐๐๐	๕๐,๐๐๐	ผู้เข้าร่วมโครงการร้อยละ ๘๐ มีความรู้การแปรรูปผลผลิตทางการเกษตร	ประชาชนมีความรู้การแปรรูปผลผลิตทางการเกษตร	กองส่งเสริมการเกษตร	
๑๐	โครงการชุดลอกคลองบ้านขาม้อย หมู่ที่ ๑๒ กลุ่มทหาร	เพื่อแก้ไขปัญหาน้ำท่วมขังน้ำตื้นเขิน และมีที่เก็บน้ำใช้ในฤดูแล้ง	คลองกลุ่มทหาร ระยะทาง ๒๕๐ เมตร รายละเอียดตามแบบที่ อบต.กำหนด	๕๐๐,๐๐๐									ร้อยละของประชาชนที่ได้รับบริการแก้ไข	ประชาชนได้มีน้ำใช้เพื่อการเกษตร	กองโยธา และกองเกษตรฯ	
๑๑	โครงการตรวจวัดค่า pH และตรวจหาค่าธาตุอาหาร N P และ K ในดิน	เพื่อวัดค่า pH และค่าธาตุอาหาร N P และ K ในดิน	๕๐ ตัวอย่าง	๑๐,๐๐๐	๑๐,๐๐๐	๑๐,๐๐๐	๑๐,๐๐๐	๑๐,๐๐๐	๑๐,๐๐๐	๑๐,๐๐๐	๑๐,๐๐๐	๑๐,๐๐๐	เกษตรกรที่ทราบค่า pH ของดินและปริมาณธาตุ N P และ K ในดิน	เกษตรกรใช้ปุ๋ยตามความต้องการธาตุอาหารของพืช	กองส่งเสริมการเกษตร	



๑๒	โครงการอนุรักษ์และฟื้นฟูพื้นที่ชุ่มน้ำในแหล่งน้ำ	เพื่ออนุรักษ์และฟื้นฟูพื้นที่ชุ่มน้ำในแหล่งน้ำ	ปีละ ๑ ครั้ง	แผนพัฒนาท้องถิ่น (พ.ศ. ๒๕๖๕-๒๕๗๐)	เพิ่มเติม ครั้งที่ 1/2565	ปริมาณสัตว์น้ำในแหล่งน้ำมีจำนวนเพิ่มขึ้น	ประชาชนร่วมกันอนุรักษ์และฟื้นฟูพื้นที่ชุ่มน้ำในแหล่งน้ำ	กองส่งเสริมการเกษตร
๑๓	โครงการปรับปรุงภูมิทัศน์ถนนสาธารณะ	เพื่อความสวยงามของถนนสาธารณะ	ปีละ ๑ ครั้ง	๒๐,๐๐๐	๒๐,๐๐๐	ความพึงพอใจของผู้คนที่สัญจรผ่านไปมา	ถนนมีความสวยงามช่วยดึงดูดให้คนสนใจมาท่องเที่ยวในพื้นที่	กองส่งเสริมการเกษตร
๑๔	โครงการรณรงค์เผยแพร่ข้อมูลเพื่อส่งเสริมการท่องเที่ยวเชิงนิเวศ	เพื่อลดมลพิษและฝุ่นละอองขนาดเล็กในอากาศ	ปีละ ๑ ครั้ง	๑๐,๐๐๐	๑๐,๐๐๐	การท่องเที่ยวเชิงนิเวศเพิ่มขึ้น	ควีนไฟหรือฝุ่นขนาดเล็กลดน้อยลง อากาศบริสุทธิ์มากขึ้น	กองส่งเสริมการเกษตร
๑๕	โครงการพัฒนาศักยภาพคณะกรรมการศูนย์ถ่ายทอดเทคโนโลยีการเกษตรประจำตำบลหนองสาหร่าย	เพื่อเพิ่มความรู้และพัฒนาศักยภาพของคณะกรรมการศูนย์ถ่ายทอดเทคโนโลยีการเกษตรประจำตำบลหนองสาหร่าย	ปีละ ๑ ครั้ง	๑๐๐,๐๐๐	๑๐๐,๐๐๐	การเผาเศษเหลือทิ้งทางการเกษตรมีจำนวนลดลง	ควีนไฟหรือฝุ่นขนาดเล็กลดน้อยลง อากาศบริสุทธิ์มากขึ้น	กองส่งเสริมการเกษตร
๑๖	โครงการก่อสร้างถนนคอนกรีตเสริมเหล็กหมู่ที่ ๕ บ้านซับหวาย ปากทางเข้าสู่ศูนย์เรียนรู้	เพื่อมีถนนที่ได้มาตรฐานสำหรับบริการสัญจรไปมา	ขนาดกว้าง ๕ เมตร ยาว ๕๐๐ เมตร รายละเอียดตามแบบที่ อบต.กำหนด	๑,๖๒๕,๐๐๐	เพิ่มเติม ครั้งที่ 1/2565	ร้อยละ ๘๐ ของถนนที่ได้มาตรฐาน	ประชาชนได้ความสะดวกในการเดินทาง	กองโยธาและกองเกษตรฯ

รายละเอียดโครงการพัฒนา

แผนพัฒนาท้องถิ่น (พ.ศ.๒๕๖๖ - ๒๕๗๐ )

องค์การบริหารส่วนตำบลหนองสาหร่าย

- ก. ยุทธศาสตร์ชาติ ๒๐ ปี ยุทธศาสตร์ที่ ๒ ด้านการสร้างโอกาสและความเสมอภาคในการแข่งขัน  
ยุทธศาสตร์ที่ ๕ ด้านการสร้างการเติบโตบนคุณภาพชีวิตที่เป็นมิตรต่อสิ่งแวดล้อม
- ข. แผนพัฒนาเศรษฐกิจและสังคมแห่งชาติ ฉบับที่ ๑๓ หมวดภายใต้ ๑ ไทยเป็นประเทศชั้นนำด้านสินค้าเกษตรและเกษตรแปรรูปมูลค่าสูง  
หมวดภายใต้ที่ ๒ จัดความทั่วไวย  
หมวดภายใต้ที่ ๓ ไทยมีวิสาหกิจขนาดกลางและขนาดย่อมที่เข้มแข็งมีศักยภาพสูงและสามารถแข่งขันได้  
หมวดภายใต้ที่ ๑๐ ไทยมีเศรษฐกิจหมุนเวียนและสังคมคาร์บอนต่ำ
- ค. Sustainable Development Goals : SDGs เป้าหมายที่ ๑๕ พื้นฟู ปกป้อง และส่งเสริมการใช้ระบบนิเวศบนบกอย่างยั่งยืน
- ง. ยุทธศาสตร์จังหวัด ยุทธศาสตร์ที่ ๑ ด้านความมั่นคง และ  
ยุทธศาสตร์ที่ ๔ ด้านการสร้างโอกาสและความเสมอภาคทางสังคม
- จ. ยุทธศาสตร์การพัฒนาขององค์กรปกครองส่วนท้องถิ่นในเขตจังหวัด ยุทธศาสตร์ที่ ๓
- ฉ. ยุทธศาสตร์ด้านพัฒนาเศรษฐกิจ
๒. แผนงานการสานสัมพันธ์ชุมชนและนวัตกรรม

ที่	โครงการ	วัตถุประสงค์	เป้าหมาย (ผลผลิตของโครงการ)	งบประมาณ					ตัวชี้วัด	ผลที่คาดว่าจะได้รับ	หน่วยงานรับผิดชอบหลัก
				๒๕๖๖	๒๕๖๗	๒๕๖๘	๒๕๖๙	๒๕๗๐			
๑	โครงการกีฬาสัมพันธ์ของศูนย์พัฒนาเด็กเล็ก	เพื่อส่งเสริมและปลูกจิตสำนึกให้เด็กสนใจในการเล่นกีฬา	จัดการแข่งขันกีฬาโดยมีทีมจากทุกศูนย์ฯเข้าร่วมการแข่งขัน	๑๐๐,๐๐๐	๑๐๐,๐๐๐	๑๐๐,๐๐๐	๑๐๐,๐๐๐	๑๐๐,๐๐๐	ร้อยละ ๘๕ ของโครงการประสบผลสำเร็จ	เด็กเล่นกีฬา การเล่นกีฬา	ศพด. ๕ แพ่ง/กองการศึกษา
๒	โครงการจัดงานวันของดีเมืองปากช่อง	เพื่อส่งเสริมสนับสนุนสำหรับการท่องเที่ยวอำเภอปากช่อง	จัดกิจกรรมส่งเสริมการท่องเที่ยวในงานของดีเมืองปากช่อง	๗๐,๐๐๐	๗๐,๐๐๐	๗๐,๐๐๐	๗๐,๐๐๐	๗๐,๐๐๐	ประชาชนเข้า ร่วมกิจกรรม ไม่น้อยกว่า ร้อยละ ๘๐	ประชาชนทั่วไป ได้รับรู้ของดีใน ตำบลและร่วม จำหน่ายสินค้า ทางการเกษตร	กองการศึกษา

๓	โครงการจัดงานประเพณี เข้าพรรษา	เพื่อส่งเสริมอนุรักษ วัฒนธรรมสืบทอด ประเพณีเข้าพรรษาให้ อยู่กับสังคมสืบไป	จัดงานประเพณี เข้าพรรษาโดยมี ผู้เข้าร่วมกิจกรรมไม่ น้อยกว่า ๑๐๐ คน	๑๐๐,๐๐๐	๑๐๐,๐๐๐	๑๐๐,๐๐๐	๑๐๐,๐๐๐	๑๐๐,๐๐๐	๑๐๐,๐๐๐	๑๐๐,๐๐๐	๑๐๐,๐๐๐	๑๐๐,๐๐๐	๑๐๐,๐๐๐	๑๐๐,๐๐๐	จัดงานประเพณี เข้าพรรษาโดยมี ผู้เข้าร่วมกิจกรรมไม่ น้อยกว่า ๑๐๐ คน	จัดงานประเพณี สืบทอดวัฒนธรรม ประเพณีเข้าพรรษา ให้อยู่กับสังคมสืบไป	ผู้ส่งเสริมอนุรักษ วัฒนธรรมสืบทอด ประเพณีเข้าพรรษาให้ อยู่กับสังคมสืบไป	เข้าร่วมกิจกรรม ไม่น้อยกว่า ร้อยละ ๘๐	ประชาชนได้ ร่วมกันส่งเสริม และสืบทอด ประเพณี วัฒนธรรมให้คง อยู่	กอง การศึกษา
๔	โครงการจัดงาน ประเพณีลอยกระทง	เพื่อส่งเสริมอนุรักษ วัฒนธรรมสืบทอด ประเพณีลอยกระทงให้ อยู่กับสังคมสืบไป	จัดงานประเพณี กระทงโดยมีผู้เข้าร่วม กิจกรรมไม่น้อยกว่า ๑๐๐ คน	๒๐๐,๐๐๐	๒๐๐,๐๐๐	๒๐๐,๐๐๐	๒๐๐,๐๐๐	๒๐๐,๐๐๐	๒๐๐,๐๐๐	๒๐๐,๐๐๐	๒๐๐,๐๐๐	๒๐๐,๐๐๐	๒๐๐,๐๐๐	๒๐๐,๐๐๐	จัดงานประเพณี ลอยกระทง	ผู้ส่งเสริมอนุรักษ วัฒนธรรมสืบทอด ประเพณีลอยกระทง ให้อยู่กับสังคมสืบไป	เข้าร่วมโครงการ ประเพณีลอย กระทง	ร้อยละ ๘๕ ของโครงการ ประสบผลสำเร็จ	อนุรักษ์ วัฒนธรรม ประเพณี กระทง	กอง การศึกษา
๕	โครงการจัดงาน ประเพณีสงกรานต์และ วันผู้สูงอายุ	เพื่อส่งเสริมอนุรักษ วัฒนธรรมสืบทอด ประเพณีสงกรานต์ให้ อยู่กับสังคมสืบไป	จัดงานประเพณี สงกรานต์และวัน ผู้สูงอายุโดยมีผู้ร่วม กิจกรรมไม่น้อยกว่า ๑๐๐ คน	๕๐๐,๐๐๐	๕๐๐,๐๐๐	๕๐๐,๐๐๐	๕๐๐,๐๐๐	๕๐๐,๐๐๐	๕๐๐,๐๐๐	๕๐๐,๐๐๐	๕๐๐,๐๐๐	๕๐๐,๐๐๐	๕๐๐,๐๐๐	๕๐๐,๐๐๐	จัดงานประเพณี สงกรานต์และ วันผู้สูงอายุ	ผู้ส่งเสริมอนุรักษ วัฒนธรรมสืบทอด ประเพณีสงกรานต์ ให้อยู่กับสังคม สืบไป	ร้อยละ ๘๕ ของโครงการ ประสบผลสำเร็จ	อนุรักษ์ วัฒนธรรม ประเพณี สงกรานต์	กอง การศึกษา	
๖	โครงการแข่งขันกีฬา ภายในตำบล	เพื่อส่งเสริมและปลูก จิตสำนึกให้เด็กและ เยาวชนสนใจในการเล่น กีฬาและใช้เวลาว่างให้ เกิดประโยชน์	จัดการแข่งขันกีฬาโดยมี ทีมจากทุกหมู่บ้านเข้า ร่วมการแข่งขัน	๒๐๐,๐๐๐	๒๐๐,๐๐๐	๒๐๐,๐๐๐	๒๐๐,๐๐๐	๒๐๐,๐๐๐	๒๐๐,๐๐๐	๒๐๐,๐๐๐	๒๐๐,๐๐๐	๒๐๐,๐๐๐	๒๐๐,๐๐๐	๒๐๐,๐๐๐	จัดการแข่งขันกีฬา โดยมีทีมจากทุก หมู่บ้านเข้าร่วม การแข่งขัน	ผู้ส่งเสริมและปลูก จิตสำนึกให้เด็กและ เยาวชนสนใจในการเล่น กีฬาและใช้เวลาว่าง ให้เกิดประโยชน์	ร้อยละ ๘๕ ของโครงการ ประสบผลสำเร็จ	เด็กเยาวชนมี สุขภาพแข็งแรง มีความสามัคคี ห่างไกลยาเสพติด	กอง การศึกษา	
๗	โครงการจัดกิจกรรมวัน เด็กแห่งชาติ	เพื่อส่งเสริมสนับสนุน และพัฒนาเด็กให้ ตระหนักถึงความสำคัญ ของตนเอง	จัดกิจกรรมวันเด็ก แห่งชาติในวันเสาร์ที่ ๒ ของเดือน มกราคม	๑๕๐,๐๐๐	๑๕๐,๐๐๐	๑๕๐,๐๐๐	๑๕๐,๐๐๐	๑๕๐,๐๐๐	๑๕๐,๐๐๐	๑๕๐,๐๐๐	๑๕๐,๐๐๐	๑๕๐,๐๐๐	๑๕๐,๐๐๐	๑๕๐,๐๐๐	จัดกิจกรรมวันเด็ก แห่งชาติในวันเสาร์ที่ ๒ ของเดือน มกราคม	ผู้ส่งเสริมสนับสนุน และพัฒนาเด็กให้ ตระหนักถึงความสำคัญ ของตนเอง	ร้อยละ ๘๕ ของโครงการ เด็กเข้าร่วม	เด็กและเยาวชน ตระหนักถึง ความสำคัญ ของตนเอง	กอง การศึกษา	
๘	โครงการส่งเสริมกีฬา ร่วมแข่งขันกีฬา	เพื่อสนับสนุนเข้าร่วม แข่งขันกีฬาด้านกีฬา เสพติด	มีนักกีฬาตำบลหนอง สาหร่าย	๑๐๐,๐๐๐	๑๐๐,๐๐๐	๑๐๐,๐๐๐	๑๐๐,๐๐๐	๑๐๐,๐๐๐	๑๐๐,๐๐๐	๑๐๐,๐๐๐	๑๐๐,๐๐๐	๑๐๐,๐๐๐	๑๐๐,๐๐๐	๑๐๐,๐๐๐	ส่งเสริมกีฬา ร่วมแข่งขันกีฬา เสพติด	ผู้สนับสนุนเข้าร่วม แข่งขันกีฬาด้านกีฬา เสพติด	ร้อยละ ๘๕ ของโครงการ ประสบผลสำเร็จ	เข้าร่วมการ แข่งขันกีฬาใน ทีมตำบลหนอง สาหร่าย	กอง การศึกษา	

๙	โครงการจัดการจัดกิจกรรมงานศาสนา	เพื่อเป็นการส่งเสริมการจัดกิจกรรมเกี่ยวกับพระพุทธศาสนาและประชาชนสามารถนำหลักธรรมไปใช้ในวิถีประจำวันได้	จัดกิจกรรม เช่น กิจกรรมวัดปลอดอบายมุข กิจกรรมทำวัด สวดมนต์ทุกวันพระ กิจกรรมถวายความรู้ คู่มือสุขภาพแก่พระสงฆ์ กิจกรรมเทศน์มหาชาติ	๕๐,๐๐๐	๕๐,๐๐๐	๕๐,๐๐๐	๕๐,๐๐๐	๕๐,๐๐๐	ร้อยละ ๘๕ ของโครงการ ประสบผลสำเร็จ	อบต. ประชาชน และผู้นำหมู่บ้าน กับศาสนสถานมีความสัมพันธ์อันดี	กองการศึกษาฯ
๑๐	โครงการจัดการจัดกิจกรรมงานศาสนา	เพื่อเป็นการส่งเสริมการจัดกิจกรรมเกี่ยวกับพระพุทธศาสนาและประชาชนสามารถนำหลักธรรมไปใช้ในวิถีประจำวันได้	จัดกิจกรรมของศูนย์พัฒนาเด็กเล็ก เช่น กิจกรรมธรรมกับผู้สูงอายุกิจกรรมสวดมนต์ให้ความรู้ธรรมกับผู้สูงอายุกิจกรรมใจสว่าง-วัดสะอาด กิจกรรมปฏิบัติธรรมในวันสำคัญทางพระพุทธศาสนา กิจกรรมส่งเสริมความรู้ การรักษาสุภาพ สำหรับภิกษุ สามเณรในพุทธสถานเขตตำบลหนองสาหร่าย	๕๐,๐๐๐	๕๐,๐๐๐	๕๐,๐๐๐	๕๐,๐๐๐	๑๐๐,๐๐๐	ร้อยละ ๘๕ ของโครงการ ประสบผลสำเร็จ	อบต. ประชาชน และผู้นำหมู่บ้าน กับศาสนสถานมีความสัมพันธ์อันดี	กองการศึกษาฯ

๑๑	โครงการจัดการจัดงาน/กิจกรรมของเด็และเยาวชนในพื้นที่ตำบลหนองสาหร่าย	เพื่อส่งเสริมและพัฒนาศักยภาพเด็กและเยาวชนให้มีความรู้ความสามารถและมีทักษะในการใช้ชีวิตอยู่ในสังคม	จัดกิจกรรมของสถานศึกษา เช่น กิจกรรมวาดเขียน วัฒนธรรมสร้างภูมิคุ้มกันของสังคม กิจกรรมอบรมพัฒนาความรู้สู่อาชีพ ความรู้สู่อาชีพเขียน กิจกรรมเยาวชนคนดีคนเก่ง กิจกรรมส่งเสริมและพัฒนากระบวนการเรียนรู้ภายในศูนย์เรียนรู้	๕๐๐,๐๐๐	๕๐๐,๐๐๐	๕๐๐,๐๐๐	๕๐๐,๐๐๐	๕๐๐,๐๐๐	ร้อยละ ๘๕ ของโครงการประสบความสำเร็จ	อบต. ประชาชน และผู้นำหมู่บ้าน และผู้สนับสนุนมีความสัมพันธ์อันดี	กองการศึกษา
----	--	---	--	---------	---------	---------	---------	---------	-------------------------------------	---	-------------

รายละเอียดโครงการพัฒนา  
แผนพัฒนาท้องถิ่น (พ.ศ.๒๕๖๖ - ๒๕๗๐)  
องค์การบริหารส่วนตำบลหนองสาหร่าย

- ก. ยุทธศาสตร์ชาติ ๒๐ ปี ยุทธศาสตร์ที่ ๒ ด้านการสร้างโอกาสและความเสมอภาคในการแข่งขัน  
ข. แผนพัฒนาเศรษฐกิจและสังคมแห่งชาติ ฉบับที่ ๑๓ ทุนมนุษย์ที่ ๘ ไทยมีพื้นที่และเมืองอัจฉริยะที่น่าอยู่ ปลอดภัย เดิมได้ดียิ่งขึ้น  
ค. Sustainable Development Goals : SDGs เป้าหมายที่ ๙ สร้างโครงสร้างพื้นฐานที่มีความทนทาน  
เป้าหมายที่ ๑๑ ทำให้เมืองและการตั้งถิ่นฐานของมนุษย์มีความปลอดภัย  
ง. ยุทธศาสตร์จังหวัด ประเด็นการพัฒนาที่ ๑ เป็นศูนย์กลางการคมนาคมและการขนส่ง  
จ. ยุทธศาสตร์การพัฒนาขององค์กรปกครองส่วนท้องถิ่นในเขตจังหวัด ยุทธศาสตร์ที่ ๔  
๔. ยุทธศาสตร์ด้านการพัฒนาเมือง

๑ แผนงานอุตสาหกรรมและการโยธา

ที่	โครงการ	วัตถุประสงค์	เป้าหมาย (ผลผลิตของโครงการ)	งบประมาณ				ผลที่คาดว่าจะได้รับ	หน่วยงาน รับผิดชอบหลัก
				๒๕๖๖	๒๕๖๗	๒๕๖๘	๒๕๖๙		
๑	โครงการขยายเขตไฟฟ้าแรงดันต่ำหมู่ที่ ๑ บ้านโนนอุดม (งบอุดหนุน)	เพื่อให้ประชาชนมีไฟฟ้าใช้	เข้าถึงถึงผู้ใช้นี้ค่าเบรค ระยะทาง ๘๐๐ เมตร	๕๐๐,๐๐๐				ขยายเขตไฟฟ้าแรงต่ำจำนวน ๑ สาย	ประชาชนมีไฟฟ้าใช้ งานไฟฟ้า กองช่าง
๒	โครงการขยายเขตน้ำประปาส่วนภูมิภาค หมู่ที่ ๑ ซอยป่าอ่อน (งบอุดหนุน)	เพื่อมีน้ำใช้อุปโภค บริโภค	ระยะทางยาว ๑,๐๐๐ เมตร	๕๐๐,๐๐๐				ขยายเขตประปาจำนวน ๑ แห่ง	ประชาชนมีน้ำใช้ที่สะอาด งานไฟฟ้า กองช่าง
๓	โครงการก่อสร้างถนนคอนกรีตเสริมเหล็ก หมู่ที่ ๑ บ้านโนนอุดม ซอย ๑๘ (แก่งพัฒนา)	เพื่อให้มีถนนที่ได้มาตรฐานสำหรับบริการสัญจรไปมา และขนส่งพืชผลทางการเกษตร	ความกว้าง ๔ เมตร ยาว ๔๐๐ เมตร หน้า ๐.๑๕ ม. พร้อมไหล่ทาง รายละเอียดตามแบบที่อบต.กำหนด	๙๖๐,๐๐๐				ถนนที่ก่อสร้างเป็นไปตามมาตรฐานและลักษณะของทางหลวงชนบท	ประชาชนได้รับความสะดวกในการสัญจรไปมา งานก่อสร้าง กองช่าง

๔	โครงการก่อสร้างถนนคอนกรีตเสริมเหล็ก หมู่ที่ ๑ บ้านโนนอุดม ไร่ปลัดประดิษฐ์	เพื่อให้มีถนนที่ได้มาตรฐาน สำหรับบริการ สัญจรไปมา และขนส่ง พืชผลทางการเกษตร	ความกว้าง ๔ เมตร ยาว ๕๐๐ เมตร หน้า ๐.๑๕ ไร่ พร้อมรางระบายน้ำ รายละเอียดตามแบบที่อบต.กำหนด	๑,๕๐๐,๐๐๐				ถนนที่ก่อสร้างเป็นไปตามมาตรฐานและลักษณะของทางหลวงชนบท	ประชาชนได้รับความสะดวกในการสัญจรไปมา	งานก่อสร้าง ก่อสร้าง ก่อสร้าง
๕	โครงการก่อสร้างถนนคอนกรีตเสริมเหล็ก หมู่ที่ ๑ บ้านโนนอุดม ซอยสุทัศน์ผ้าเบรค ตั้งแต่น้ำบ้านนายไพบูลย์ ไปจนถึงบ้านเพอร์นิเจอร์	เพื่อให้มีถนนที่ได้มาตรฐาน สำหรับบริการ สัญจรไปมา และขนส่ง พืชผลทางการเกษตร	ถนนคอนกรีตเสริมเหล็ก กว้าง ๓ เมตร ยาว ๘๐๐ เมตร พร้อมรางระบายน้ำ รายละเอียดตามแบบที่อบต.กำหนด	๑,๕๒๐,๐๐๐				ถนนที่ก่อสร้างเป็นไปตามมาตรฐานและลักษณะของทางหลวงชนบท	ประชาชนได้รับความสะดวกในการสัญจรไปมา	งานก่อสร้าง ก่อสร้าง ก่อสร้าง
๖	โครงการก่อสร้างถนนคอนกรีตเสริมเหล็ก หมู่ที่ ๑ บ้านโนนอุดม ซอย ๗ ถึงผาย	เพื่อให้มีถนนที่ได้มาตรฐาน สำหรับบริการ สัญจรไปมา และขนส่ง พืชผลทางการเกษตร	ถนนคอนกรีตเสริมเหล็ก กว้าง ๔ เมตร ยาว ๔๕๐ เมตร พร้อมรางระบายน้ำ รายละเอียดตามแบบที่อบต.กำหนด	๑,๓๕๐,๐๐๐				ถนนที่ก่อสร้างเป็นไปตามมาตรฐานและลักษณะของทางหลวงชนบท	ประชาชนได้รับความสะดวกในการสัญจรไปมา	งานก่อสร้าง ก่อสร้าง ก่อสร้าง
๗	โครงการก่อสร้างถนนคอนกรีตเสริมเหล็ก หมู่ที่ ๑ บ้านโนนอุดม ซอยดาวตะวันไปถึงร้านเพอร์นิเจอร์	เพื่อให้มีถนนที่ได้มาตรฐาน สำหรับบริการ สัญจรไปมา	ถนนคอนกรีตเสริมเหล็ก กว้าง ๔ เมตร ยาว ๗๐๐ เมตร พร้อมรางระบายน้ำ รายละเอียดตามแบบที่อบต.กำหนด	๑,๖๘๐,๐๐๐				ถนนที่ก่อสร้างเป็นไปตามมาตรฐานและลักษณะของทางหลวงชนบท	ประชาชนได้รับความสะดวกในการสัญจรไปมา	งานก่อสร้าง ก่อสร้าง ก่อสร้าง

๘	โครงการก่อสร้างถนนคอนกรีตเสริมเหล็ก หมู่ที่ ๑ บ้านโนนอุดม ซอย ๑๘/๑ เชื่อมซอย ๑๘/๑๑	เพื่อให้มีถนนที่ได้มาตรฐาน สำหรับบริการ สัญจรไปมา	ถนนคอนกรีตเสริมเหล็กความกว้าง ๓ เมตร ยาว ๑๕๐ เมตร พร้อมวางระบายน้ำ รายละเอียดตามแบบที่อบต.กำหนด	๒๗๐,๐๐๐						ถนนที่ก่อสร้างเป็นไปตามมาตรฐานและลักษณะของทางหลวงชนบท	ประชาชนได้รับความสะดวกในการสัญจรไปมา	งานก่อสร้าง ก่อสร้าง ก่อสร้าง
๙	โครงการก่อสร้างถนนคอนกรีตเสริมเหล็ก หมู่ที่ ๑ บ้านโนนอุดม จากท้ายซอยวางใจไปจนถึงบ้านเช่าโคกประเสริฐ	เพื่อให้มีถนนที่ได้มาตรฐาน สำหรับบริการ สัญจรไปมา	ถนนคอนกรีตเสริมเหล็กความกว้าง ๔ เมตร ยาว ๒๐๐ เมตร พร้อมวางระบายน้ำ รายละเอียดตามแบบที่อบต.กำหนด	๔๘๐,๐๐๐						ถนนที่ก่อสร้างเป็นไปตามมาตรฐานและลักษณะของทางหลวงชนบท	ประชาชนได้รับความสะดวกในการสัญจรไปมา	งานก่อสร้าง ก่อสร้าง ก่อสร้าง
๑๐	โครงการก่อสร้างถนนคอนกรีตเสริมเหล็ก หมู่ที่ ๑ บ้านโนนอุดม ซอย ๑๔ ไปจนถึงหลังอุไรประเสริฐ	เพื่อให้มีถนนที่ได้มาตรฐาน สำหรับบริการ สัญจรไปมา	ถนนคอนกรีตเสริมเหล็กความกว้าง ๔ เมตร ยาว ๑๐๐ เมตร พร้อมวางระบายน้ำ รายละเอียดตามแบบที่อบต.กำหนด	๒๔๐,๐๐๐						ถนนที่ก่อสร้างเป็นไปตามมาตรฐานและลักษณะของทางหลวงชนบท	ประชาชนได้รับความสะดวกในการสัญจรไปมา	งานก่อสร้าง ก่อสร้าง ก่อสร้าง
๑๑	โครงการก่อสร้างถนนคอนกรีตเสริมเหล็ก หมู่ที่ ๑ บ้านโนนอุดม ซอยยาย หินหน้าโกดังก.พาณิชย์	เพื่อให้มีถนนที่ได้มาตรฐาน สำหรับบริการ สัญจรไปมา	ถนนคอนกรีตเสริมเหล็กความกว้าง ๓ เมตร ยาว ๑๐๐ เมตร พร้อมวางระบายน้ำ รายละเอียดตามแบบที่อบต.กำหนด	๑๘๐,๐๐๐						ถนนที่ก่อสร้างเป็นไปตามมาตรฐานและลักษณะของทางหลวงชนบท	ประชาชนได้รับความสะดวกในการสัญจรไปมา	งานก่อสร้าง ก่อสร้าง ก่อสร้าง



๑๒	โครงการก่อสร้างถนนคอนกรีตเสริมเหล็ก หมู่ที่ ๑ บ้านโนนอุดม ซอย ๓ ไปถึง ซอย ๑	เพื่อให้มีถนนที่ได้มาตรฐานสำหรับการสัญจรไปมา	ถนนคอนกรีตเสริมเหล็กความกว้าง ๓ เมตร ยาว ๑๐๐ เมตร พร้อมรางระบายน้ำ รายละเอียดตามแบบที่ออกแบบ	๒๔๐,๐๐๐						ถนนที่ก่อสร้างเป็นไปตามมาตรฐานและลักษณะของทางหลวงชนบท	ประชาชนได้รับความสะดวกในการสัญจรไปมา	งานก่อสร้าง ก่อสร้าง ก่อสร้าง
๑๓	โครงการก่อสร้างถนนคอนกรีตเสริมเหล็ก หมู่ที่ ๑ บ้านโนนอุดม จากศาลาคู่ ๙ ไปถึงโค้งสุดไร่สูงพร	เพื่อให้มีถนนที่ได้มาตรฐานสำหรับการสัญจรไปมา	ถนนคอนกรีตเสริมเหล็กความกว้าง ๔ เมตร ยาว ๘๐๐ เมตร พร้อมรางระบายน้ำ รายละเอียดตามแบบที่ออกแบบ	๒,๕๖๐,๐๐๐						ถนนที่ก่อสร้างเป็นไปตามมาตรฐานและลักษณะของทางหลวงชนบท	ประชาชนได้รับความสะดวกในการสัญจรไปมา	งานก่อสร้าง ก่อสร้าง ก่อสร้าง
๑๔	โครงการก่อสร้างถนนคอนกรีตเสริมเหล็ก หมู่ที่ ๑ บ้านโนนอุดม สามแยกไปคุ้ม ๙ ซ้ำง บ้านนายมนตรี	เพื่อให้มีถนนที่ได้มาตรฐานสำหรับการสัญจรไปมา	ถนนคอนกรีตเสริมเหล็กความกว้าง ๔ เมตร ยาว ๑๕๐ เมตร พร้อมรางระบายน้ำ รายละเอียดตามแบบที่ออกแบบ	๕๐๐,๐๐๐						ถนนที่ก่อสร้างเป็นไปตามมาตรฐานและลักษณะของทางหลวงชนบท	ประชาชนได้รับความสะดวกในการสัญจรไปมา	งานก่อสร้าง ก่อสร้าง ก่อสร้าง
๑๕	โครงการก่อสร้างถนนคอนกรีตเสริมเหล็ก หมู่ที่ ๑ ซอย ๗ ถึงฝาย	เพื่อให้มีถนนที่ได้มาตรฐานสำหรับการสัญจรไปมา	ความกว้าง ๔ เมตร ยาว ๔๕๐ เมตร พร้อมรางระบายน้ำ รายละเอียดตามแบบที่ออกแบบ	๙๐๐,๐๐๐						ถนนได้รับการก่อสร้างจำนวน ๑ สาย	ประชาชนได้รับความสะดวกในการสัญจรไปมา	งานก่อสร้าง ก่อสร้าง ก่อสร้าง

๑๖	โครงการก่อสร้างถนนคอนกรีตเสริมเหล็ก หมู่ที่ ๑ ซอยดาวตะวัน ไปถึงร้านเฟอร์นิเจอร์	เพื่อให้มีถนนที่ได้มาตรฐานสำหรับบริการ สัญจรไปมา	ความกว้าง ๔ เมตร ยาว ๗๐๐ เมตร รายละเอียดตามแบบที่ขอเปิด. กำหนด	๑,๔๐๐,๐๐๐					ถนนได้รับการก่อสร้างจำนวน ๑ สาย	ประชาชนได้รับความสะดวกในการสัญจรไปมา	งานก่อสร้าง ก่อสร้าง ก่อสร้าง
๑๗	โครงการก่อสร้างถนนคอนกรีตเสริมเหล็ก หมู่ที่ ๑ จากตลาดคูน้ำ ไปถึงโค้งสุดท้ายทุ่งพร	เพื่อให้มีถนนที่ได้มาตรฐานสำหรับบริการ สัญจรไปมา	ความกว้าง ๔ เมตร ยาว ๘๐๐ เมตร พร้อมรางระบายน้ำ รายละเอียดตามแบบที่ขอเปิด. กำหนด	๑,๖๐๐,๐๐๐					ถนนได้รับการก่อสร้างจำนวน ๑ สาย	ประชาชนได้รับความสะดวกในการสัญจรไปมา	งานก่อสร้าง ก่อสร้าง ก่อสร้าง
๑๘	โครงการก่อสร้างถนนคอนกรีตเสริมเหล็ก หมู่ที่ ๑ ซอย ๑๙/๑ เข็มขอยอุบลเดิม	เพื่อให้มีถนนที่ได้มาตรฐานสำหรับบริการ สัญจรไปมา	ความกว้าง ๓ เมตร ยาว ๑๕๐ เมตร พร้อมรางระบายน้ำ รายละเอียดตามแบบที่ขอเปิด. กำหนด	๗๐๐,๐๐๐					ถนนได้รับการก่อสร้างจำนวน ๑ สาย	ประชาชนได้รับความสะดวกในการสัญจรไปมา	งานก่อสร้าง ก่อสร้าง ก่อสร้าง
๑๙	โครงการก่อสร้างถนนคอนกรีตเสริมเหล็ก หมู่ที่ ๑ จากท้ายซอยดวงใจไปจนถึงบ้านเช่า โชคประเสริฐ	เพื่อให้มีถนนที่ได้มาตรฐานสำหรับบริการ สัญจรไปมา	ความกว้าง ๔ เมตร ยาว ๒๐๐ เมตร รายละเอียดตามแบบที่ขอเปิด. กำหนด	๔๐๐,๐๐๐					ถนนได้รับการก่อสร้างจำนวน ๑ สาย	ประชาชนได้รับความสะดวกในการสัญจรไปมา	งานก่อสร้าง ก่อสร้าง ก่อสร้าง
๒๐	โครงการก่อสร้างถนนคอนกรีตเสริมเหล็ก หมู่ที่ ๑ ซอย ๑๔ ไปจนถึงหลังอุจาดประเสริฐ	เพื่อให้มีถนนที่ได้มาตรฐานสำหรับบริการ สัญจรไปมา	ความกว้าง ๔ เมตร ยาว ๑๐๐ เมตร รายละเอียดตามแบบที่ขอเปิด. กำหนด	๒๐๐,๐๐๐					ถนนได้รับการก่อสร้างจำนวน ๑ สาย	ประชาชนได้รับความสะดวกในการสัญจรไปมา	งานก่อสร้าง ก่อสร้าง ก่อสร้าง

๒๑	โครงการก่อสร้างถนนคอนกรีตเสริมเหล็ก หมู่ที่ ๑ ซอย ๑๕ ไปจนถึงหลังอุ้งค ประเสริฐ	เพื่อให้มีถนนที่ได้มาตรฐานสำหรับบริการ สัญจรไปมา	ความกว้าง ๔ เมตร ยาว ๑๐๐ เมตร รายละเอียดตามแบบที่อบต.กำหนด	๖๐๐,๐๐๐						๒๕๐,๐๐๐	ถนนได้รับการก่อสร้างจำนวน ๑ สาย	ประชาชนได้รับความสะดวกในการสัญจรไปมา	งานก่อสร้าง ก่อสร้าง ก่อสร้าง
๒๒	โครงการก่อสร้างถนนคอนกรีตเสริมเหล็ก หมู่ที่ ๑ ซอยยาย หินหน้าโคตงก. พาณิชย์	เพื่อให้มีถนนที่ได้มาตรฐานสำหรับบริการ สัญจรไปมา	ความกว้าง ๓ เมตร ยาว ๑๐๐ เมตร รายละเอียดตามแบบที่อบต.กำหนด						๑๕๐,๐๐๐		ถนนได้รับการก่อสร้างจำนวน ๑ สาย	ประชาชนได้รับความสะดวกในการสัญจรไปมา	งานก่อสร้าง ก่อสร้าง ก่อสร้าง
๒๓	โครงการก่อสร้างถนนคอนกรีตเสริมเหล็ก หมู่ที่ ๑ ซอย ๓ ไปถึง ซอย ๑	เพื่อให้มีถนนที่ได้มาตรฐานสำหรับบริการ สัญจรไปมา	ความกว้าง ๓ เมตร ยาว ๑๐๐ เมตร พร้อมวางระบายน้ำ							๕๐๐,๐๐๐	ถนนได้รับการก่อสร้างจำนวน ๑ สาย	ประชาชนได้รับความสะดวกในการสัญจรไปมา	งานก่อสร้าง ก่อสร้าง ก่อสร้าง
๒๔	โครงการก่อสร้างถนนคอนกรีตเสริมเหล็ก หมู่ที่ ๑ บริเวณซอยไร่ อุ่นกลางถาวรป่าอู่	เพื่อให้มีถนนที่ได้มาตรฐานสำหรับบริการ สัญจรไปมา	ความกว้าง ๔ เมตร ยาว ๓๐๐ เมตร รายละเอียดตามแบบที่อบต.กำหนด								ถนนได้รับการก่อสร้างจำนวน ๑ สาย	ประชาชนได้รับความสะดวกในการสัญจรไปมา	งานก่อสร้าง ก่อสร้าง ก่อสร้าง
๒๕	โครงการเปลี่ยนท่อเมนระบบประปาของหมู่บ้าน หมู่ที่ ๑	เพื่อให้ประชาชนมีน้ำเพียงพอในการอุปโภค-บริโภค	วางท่อประปาใหม่ ทั้งหมู่บ้าน รายละเอียดตามแบบที่อบต.กำหนด							๓๐๐,๐๐๐	ร้อยละของประชาชนที่มีน้ำใช้อย่างเพียงพอ	ประชาชนมีน้ำใช้อุปโภค-บริโภคอย่างเพียงพอ	งานก่อสร้าง ก่อสร้าง ก่อสร้าง

๒๖	โครงการก่อสร้างโถง ถนนลาดยาง หมู่ที่ ๑ บริเวณหน้าบ้านสาร วัติอู่	เพื่อให้มีถนนที่ ได้มาตรฐาน สำหรับการ สัญจรไปมา	สร้างโถงทางทั้ง สองข้างกว้างข้าง ละ ๑ เมตร ยาว ๕๐ เมตร รายละเอียดตาม แบบที่อบต.กำหนด			๒๕๐,๐๐๐			ถนนได้รับการ ก่อสร้างจำนวน ๑ สาย	ประชาชน ได้รับความ สะดวกในการ สัญจรไปมา	งาน ก่อสร้าง กองช่าง
๒๗	โครงการก่อสร้างถนน คอนกรีตเสริมเหล็ก หมู่ที่ ๑ บริเวณซอย บ้านนายโต๊ะ	เพื่อให้มีถนนที่ ได้มาตรฐาน สำหรับการ สัญจรไปมา	ความกว้าง ๓ เมตร ยาว ๓๐๐ เมตร รายละเอียดตาม แบบที่อบต.กำหนด			๔๕๐,๐๐๐			ถนนได้รับการ ก่อสร้างจำนวน ๑ สาย	ประชาชน ได้รับความ สะดวกในการ สัญจรไปมา	งาน ก่อสร้าง กองช่าง
๒๘	โครงการก่อสร้างถนน คอนกรีตเสริมเหล็ก หมู่ที่ ๑ บริเวณซอย บ้านลุงใหญ่	เพื่อให้มีถนนที่ ได้มาตรฐาน สำหรับการ สัญจรไปมา	ความกว้าง ๓ เมตร ยาว ๓๐๐ เมตร รายละเอียดตาม แบบที่อบต.กำหนด	๔๕๐,๐๐๐					ถนนได้รับการ ก่อสร้างจำนวน ๑ สาย	ประชาชน ได้รับความ สะดวกในการ สัญจรไปมา	งาน ก่อสร้าง กองช่าง
๒๙	โครงการไฟฟ้าส่อง สว่างหมู่ที่ ๒ แบบโซล่า เซลล์	เพื่อความ ปลอดภัยใน ชีวิตและ ทรัพย์สิน	ตั้งหมู่บ้าน ม.๒ รายละเอียดตาม แบบที่อบต.กำหนด	๕๐๐,๐๐๐					ไฟฟ้าสาธารณะ ได้รับการติดตั้ง	ประชาชน ได้รับความ สะดวกในการ สัญจรไปมา	งานไฟฟ้า กองช่าง

๓๐	โครงการก่อสร้างถนนคอนกรีตเสริมเหล็ก หมู่ที่ ๒ ซอย ๑๕ หลังวัดโคกสง่า	เพื่อให้มีถนนที่ได้มาตรฐานสำหรับบริการสัญจรไปมา	ความกว้าง ๕ เมตร ยาว ๒๕๐ เมตร หนา ๐.๑๕ เมตร หรือมีพื้นที่คอนกรีตเสริมเหล็กไม่น้อยกว่า ๑,๕๐๐ ตร.ม. พร้อมป้ายโครงการ รายละเอียดตามแบบที่ออกแบบ	๘๑๙,๐๐๐					ถนนที่ก่อสร้างเป็นไปตามมาตรฐานและลักษณะของทางหลวงชนบท	ประชาชนได้รับความสะดวกในการสัญจรไปมา	งานก่อสร้าง ก่อสร้าง
๓๑	โครงการก่อสร้างถนนคอนกรีตเสริมเหล็ก หมู่ที่ ๒ ซอย ๘ ตั้งแต่บ้านป่าหมียว-บ้านพื้ติ่ม	เพื่อให้มีถนนที่ได้มาตรฐานสำหรับบริการสัญจรไปมา	ความกว้าง ๕ เมตร ยาว ๓๘๕ เมตร รายละเอียดตามแบบที่ออกแบบ	๑,๐๐๐,๐๐๐					ถนนที่ก่อสร้างเป็นไปตามมาตรฐานและลักษณะของทางหลวงชนบท	ประชาชนได้รับความสะดวกในการสัญจรไปมา	งานก่อสร้าง ก่อสร้าง
๓๒	โครงการก่อสร้างถนนคอนกรีตเสริมเหล็ก หมู่ที่ ๒ ซอย ๙/๕	เพื่อให้มีถนนที่ได้มาตรฐานสำหรับบริการสัญจรไปมา	ความกว้าง ๕ เมตร ยาว ๓๕๐ เมตร รายละเอียดตามแบบที่ออกแบบ	๙๐๐,๐๐๐					ถนนที่ก่อสร้างเป็นไปตามมาตรฐานและลักษณะของทางหลวงชนบท	ประชาชนได้รับความสะดวกในการสัญจรไปมา	งานก่อสร้าง ก่อสร้าง

๓๓	โครงการก่อสร้างถนนคอนกรีตเสริมเหล็ก หมู่ที่ ๒ ซอย ๔/๔	เพื่อให้มีถนนที่ได้มาตรฐานสำหรับบริการ สัญจรไปมา	ความกว้าง ๕ เมตร ยาว ๑๙๐ เมตร รายละเอียดตามแบบที่อบต.กำหนด	๕๐๐,๐๐๐						ถนนที่ก่อสร้างเป็นไปตามมาตรฐานและลักษณะของทางหลวงชนบท	ประชาชนได้รับความสนใจไปมา	งานก่อสร้างกองช่าง
๓๔	โครงการก่อสร้างถนนคอนกรีตเสริมเหล็ก หมู่ที่ ๒ ซอย ๒/๕	เพื่อให้มีถนนที่ได้มาตรฐานสำหรับบริการ สัญจรไปมา	ความกว้าง ๕ เมตร ยาว ๒๘๐ เมตร รายละเอียดตามแบบที่อบต.กำหนด	๓๐๐,๐๐๐						ถนนที่ก่อสร้างเป็นไปตามมาตรฐานและลักษณะของทางหลวงชนบท	ประชาชนได้รับความสนใจไปมา	งานก่อสร้างกองช่าง
๓๕	โครงการก่อสร้างถนนคอนกรีตเสริมเหล็ก หมู่ที่ ๒ บ้านโคกสง่า ซอย ๒/๕	เพื่อให้มีถนนที่ได้มาตรฐานสำหรับบริการ สัญจรไปมา	ถนนคอนกรีตเสริมเหล็กความกว้าง ๕ เมตร ยาว ๒๘๐ เมตร พร้อมรางระบายน้ำ รายละเอียดตามแบบที่อบต.กำหนด	๘๔๐,๐๐๐						ถนนที่ก่อสร้างเป็นไปตามมาตรฐานและลักษณะของทางหลวงชนบท	ประชาชนได้รับความสนใจไปมา	งานก่อสร้างกองช่าง
๓๖	โครงการก่อสร้างถนนคอนกรีตเสริมเหล็ก หมู่ที่ ๒ บ้านโคกสง่า ซอย ๔/๔	เพื่อให้มีถนนที่ได้มาตรฐานสำหรับบริการ สัญจรไปมา	ถนนคอนกรีตเสริมเหล็กความกว้าง ๕ เมตร ยาว ๑๙๐ เมตร หรือพื้นที่ไม่น้อยกว่า ๙๕๐ ตร.ม.รายละเอียดตามแบบที่อบต.กำหนด	๕๓๐,๐๐๐						ถนนที่ก่อสร้างเป็นไปตามมาตรฐานและลักษณะของทางหลวงชนบท	ประชาชนได้รับความสนใจไปมา	งานก่อสร้างกองช่าง

๓๗	โครงการก่อสร้างถนนคอนกรีตเสริมเหล็ก หมู่ที่ ๒ บ้านโคกสง่า ซอย ๔/๙	เพื่อให้มีถนนที่ได้มาตรฐานสำหรับบริการสัญจรไปมา	ถนนคอนกรีตเสริมเหล็กความกว้าง ๕ เมตร ยาว ๒๐๐ เมตร พร้อมรางระบายน้ำ รายละเอียดตามแบบที่อบต.กำหนด	๖๐๐,๐๐๐						ถนนที่ก่อสร้างเป็นไปตามมาตรฐานและลักษณะของทางหลวงชนบท	ประชาชนได้รับความสะดวกในการสัญจรไปมา	งานก่อสร้างกองช่าง
๓๘	โครงการก่อสร้างถนนคอนกรีตเสริมเหล็ก หมู่ที่ ๒ บ้านโคกสง่า ซอย ๖/๖	เพื่อให้มีถนนที่ได้มาตรฐานสำหรับบริการสัญจรไปมา	ถนนคอนกรีตเสริมเหล็กความกว้าง ๕ เมตร ยาว ๒๐๐ เมตร พร้อมรางระบายน้ำ รายละเอียดตามแบบที่อบต.กำหนด	๖๐๐,๐๐๐						ถนนที่ก่อสร้างเป็นไปตามมาตรฐานและลักษณะของทางหลวงชนบท	ประชาชนได้รับความสะดวกในการสัญจรไปมา	งานก่อสร้างกองช่าง
๓๙	โครงการก่อสร้างถนนคอนกรีตเสริมเหล็ก หมู่ที่ ๒ บ้านโคกสง่า ซอย ๖/๗	เพื่อให้มีถนนที่ได้มาตรฐานสำหรับบริการสัญจรไปมา	ถนนคอนกรีตเสริมเหล็กความกว้าง ๕ เมตร ยาว ๒๐๐ เมตร พร้อมรางระบายน้ำ รายละเอียดตามแบบที่อบต.กำหนด	๖๐๐,๐๐๐						ถนนที่ก่อสร้างเป็นไปตามมาตรฐานและลักษณะของทางหลวงชนบท	ประชาชนได้รับความสะดวกในการสัญจรไปมา	งานก่อสร้างกองช่าง
๔๐	โครงการก่อสร้างถนนคอนกรีตเสริมเหล็ก หมู่ที่ ๒ บ้านโคกสง่า ซอย ๙/๔	เพื่อให้มีถนนที่ได้มาตรฐานสำหรับบริการสัญจรไปมา	ถนนคอนกรีตเสริมเหล็กความกว้าง ๕ เมตร ยาว ๒๓๐ เมตร พร้อมรางระบายน้ำ รายละเอียดตามแบบที่อบต.กำหนด	๖๙๐,๐๐๐						ถนนที่ก่อสร้างเป็นไปตามมาตรฐานและลักษณะของทางหลวงชนบท	ประชาชนได้รับความสะดวกในการสัญจรไปมา	งานก่อสร้างกองช่าง

๔๑	โครงการก่อสร้างถนน คอนกรีตเสริมเหล็ก หมู่ที่ ๒ บ้านโคกสง่า ซอย ๑	เพื่อให้มีถนนที่ ได้มาตรฐาน สำหรับการ สัญจรไปมา	ถนนคอนกรีตเสริม เหล็กความกว้าง ๕ เมตร ยาว ๓๐๐ เมตรพร้อมราง ระบายน้ำ รายละเอียดตาม แบบที่อบต.กำหนด	๕๐๐,๐๐๐						ถนนที่ก่อสร้าง เป็นไปตาม มาตรฐานและ ลักษณะของ ทางหลวงชนบท	ประชาชน ได้รับความ สะดวกในการ สัญจรไปมา	งาน ก่อสร้าง กองช่าง
๔๒	โครงการก่อสร้างถนน คอนกรีตเสริมเหล็ก หมู่ที่ ๒ บ้านโคกสง่า ซอย ๑๕	เพื่อให้มีถนนที่ ได้มาตรฐาน สำหรับการ สัญจรไปมา	ถนนคอนกรีตเสริม เหล็กความกว้าง ๕ เมตร ยาว ๕๓๕ เมตรพร้อมราง ระบายน้ำ รายละเอียดตาม แบบที่อบต.กำหนด	๑,๖๐๕,๐๐๐						ถนนที่ก่อสร้าง เป็นไปตาม มาตรฐานและ ลักษณะของ ทางหลวงชนบท	ประชาชน ได้รับความ สะดวกในการ สัญจรไปมา	งาน ก่อสร้าง กองช่าง
๔๓	โครงการก่อสร้างถนน คอนกรีตเสริมเหล็ก หมู่ที่ ๒ บ้านโคกสง่า ซอย ๑๕/๓ แยก ๒	เพื่อให้มีถนนที่ ได้มาตรฐาน สำหรับการ สัญจรไปมา	ถนนคอนกรีตเสริม เหล็กความกว้าง ๕ เมตร ยาว ๑๘๐ เมตรพร้อมราง ระบายน้ำ รายละเอียดตาม แบบที่อบต.กำหนด	๕๔๐,๐๐๐						ถนนที่ก่อสร้าง เป็นไปตาม มาตรฐานและ ลักษณะของ ทางหลวงชนบท	ประชาชน ได้รับความ สะดวกในการ สัญจรไปมา	งาน ก่อสร้าง กองช่าง



๔๔	โครงการก่อสร้างถนนคอนกรีตเสริมเหล็ก หมู่ที่ ๒ บ้านโคกสูงฯ ชอย ๖/๕	เพื่อให้มีถนนที่ได้มาตรฐานสำหรับบริการ สัญจรไปมา	ถนนคอนกรีตเสริมเหล็กความกว้าง ๓ เมตร ยาว ๑๕๐ เมตร พร้อมรางระบายน้ำ รายละเอียดตามแบบที่อบต.กำหนด	๒๗๐,๐๐๐					ถนนที่ก่อสร้างเป็นไปตามมาตรฐานและลักษณะของทางหลวงชนบท	ประชาชนได้รับความสะดวกในการสัญจรไปมา	งานก่อสร้างกองช่าง
๔๕	โครงการก่อสร้างถนนคอนกรีตเสริมเหล็ก หมู่ที่ ๒ ชอย ๑๔ (ต่อจากเส้นเดิม)	เพื่อให้มีถนนที่ได้มาตรฐานสำหรับบริการ สัญจรไปมา	ความกว้าง ๕ เมตร ยาว ๒๐๐ เมตร รายละเอียดตามแบบที่อบต.กำหนด	๕๐๐,๐๐๐					ถนนได้รับการก่อสร้างจำนวน ๑ สาย	ประชาชนได้รับความสะดวกในการสัญจรไปมา	งานก่อสร้างกองช่าง
๔๖	โครงการก่อสร้างถนนคอนกรีตเสริมเหล็ก หมู่ที่ ๒ ชอย ๑๕/๕ หน้าชอย-ท้ายชอย	เพื่อให้มีถนนที่ได้มาตรฐานสำหรับบริการ สัญจรไปมา	ความกว้าง ๕ เมตร ยาว ๒๐๐ เมตร รายละเอียดตามแบบที่อบต.กำหนด	๕๐๐,๐๐๐					ถนนได้รับการก่อสร้างจำนวน ๑ สาย	ประชาชนได้รับความสะดวกในการสัญจรไปมา	งานก่อสร้างกองช่าง
๔๗	โครงการก่อสร้างถนนคอนกรีตเสริมเหล็ก หมู่ที่ ๒ ชอย ๑๕/๔ หน้าชอย-ท้ายชอย	เพื่อให้มีถนนที่ได้มาตรฐานสำหรับบริการ สัญจรไปมา	ความกว้าง ๕ เมตร ยาว ๒๐๐ เมตร รายละเอียดตามแบบที่อบต.กำหนด	๕๐๐,๐๐๐					ถนนได้รับการก่อสร้างจำนวน ๑ สาย	ประชาชนได้รับความสะดวกในการสัญจรไปมา	งานก่อสร้างกองช่าง
๔๘	โครงการก่อสร้างถนนคอนกรีตเสริมเหล็ก หมู่ที่ ๒ ชอย ๑๕/๑ หน้าชอย-ท้ายชอย	เพื่อให้มีถนนที่ได้มาตรฐานสำหรับบริการ สัญจรไปมา	ความกว้าง ๕ เมตร ยาว ๒๐๐ เมตร รายละเอียดตามแบบที่อบต.กำหนด	๕๐๐,๐๐๐					ถนนได้รับการก่อสร้างจำนวน ๑ สาย	ประชาชนได้รับความสะดวกในการสัญจรไปมา	งานก่อสร้างกองช่าง

๔๙	โครงการก่อสร้างถนนคอนกรีตเสริมเหล็ก หมู่ที่ ๒ ซอย ๗ เส้นหลัก (ต่อจากเส้นเดิม)	เพื่อให้มีถนนที่ได้มาตรฐานสำหรับบริการสัญจรไปมา	ความกว้าง ๕ เมตร ยาว ๓๙๐ เมตร รายละเอียดตามแบบที่อบต.กำหนด	๙๕๐,๐๐๐					ถนนได้รับการก่อสร้างจำนวน ๑ สาย	ประชาชนได้รับความสะดวกในการสัญจรไปมา	งานก่อสร้างกองช่าง
๕๐	โครงการก่อสร้างถนนคอนกรีตเสริมเหล็ก หมู่ที่ ๒ ซอย ๔/๕	เพื่อให้มีถนนที่ได้มาตรฐานสำหรับบริการสัญจรไปมา	ความกว้าง ๔ เมตร ยาว ๑๒๐ เมตร รายละเอียดตามแบบที่อบต.กำหนด						ถนนได้รับการก่อสร้างจำนวน ๑ สาย	ประชาชนได้รับความสะดวกในการสัญจรไปมา	งานก่อสร้างกองช่าง
๕๑	โครงการก่อสร้างถนนคอนกรีตเสริมเหล็ก หมู่ที่ ๒ ซอย ๖/๘ หมู่ย่อย-ท้ายซอย (ต่อจากเส้นเดิม)	เพื่อให้มีถนนที่ได้มาตรฐานสำหรับบริการสัญจรไปมา	ความกว้าง ๔ เมตร ยาว ๒๐๐ เมตร รายละเอียดตามแบบที่อบต.กำหนด						ถนนได้รับการก่อสร้างจำนวน ๑ สาย	ประชาชนได้รับความสะดวกในการสัญจรไปมา	งานก่อสร้างกองช่าง
๕๒	โครงการก่อสร้างถนนคอนกรีตเสริมเหล็ก หมู่ที่ ๒ ซอยรมเย็น (ต่อจากเส้นเดิม)	เพื่อให้มีถนนที่ได้มาตรฐานสำหรับบริการสัญจรไปมา	ความกว้าง ๕ เมตร ยาว ๑๒๐ เมตร รายละเอียดตามแบบที่อบต.กำหนด						ถนนได้รับการก่อสร้างจำนวน ๑ สาย	ประชาชนได้รับความสะดวกในการสัญจรไปมา	งานก่อสร้างกองช่าง
๕๓	โครงการก่อสร้างถนนคอนกรีตเสริมเหล็ก หมู่ที่ ๒ ซอย ๒/๔ บ้านอาแซก (ต่อจากเส้นเดิม)	เพื่อให้มีถนนที่ได้มาตรฐานสำหรับบริการสัญจรไปมา	ความกว้าง ๕ เมตร ยาว ๑๐๐ เมตร รายละเอียดตามแบบที่อบต.กำหนด						ถนนได้รับการก่อสร้างจำนวน ๑ สาย	ประชาชนได้รับความสะดวกในการสัญจรไปมา	งานก่อสร้างกองช่าง

๕๔	โครงการก่อสร้างถนน คอนกรีตเสริมเหล็ก หมู่ที่ ๒ ซอย ๔/๓ ซอยแดงหวาด (ต่อ จากเส้นเดิม)	เพื่อให้มีถนนที่ ได้มาตรฐาน สำหรับบริการ สัญจรไปมา	ความกว้าง ๔ เมตร ยาว ๑๕๐ เมตร รายละเอียดตาม แบบที่อบต.กำหนด				๓๐๐,๐๐๐		ถนนได้รับการ ก่อสร้างจำนวน ๑ สาย	ประชาชน ได้รับความ สะดวกในการ สัญจรไปมา	งาน ก่อสร้าง กองช่าง
๕๕	โครงการก่อสร้างถนน คอนกรีตเสริมเหล็ก หมู่ที่ ๒ ซอย ๙/๒	เพื่อให้มีถนนที่ ได้มาตรฐาน สำหรับบริการ สัญจรไปมา	ความกว้าง ๔ เมตร ยาว ๗๐ เมตร รายละเอียดตาม แบบที่อบต.กำหนด					๑๕๐,๐๐๐	ถนนได้รับการ ก่อสร้างจำนวน ๑ สาย	ประชาชน ได้รับความ สะดวกในการ สัญจรไปมา	งาน ก่อสร้าง กองช่าง
๕๖	โครงการก่อสร้างถนน คอนกรีตเสริมเหล็ก หมู่ที่ ๒ ซอย ๔/๙	เพื่อให้มีถนนที่ ได้มาตรฐาน สำหรับบริการ สัญจรไปมา	ความกว้าง ๕ เมตร ยาว ๒๐๐ เมตร รายละเอียดตาม แบบที่อบต.กำหนด			๕๐๐,๐๐๐			ถนนได้รับการ ก่อสร้างจำนวน ๑ สาย	ประชาชน ได้รับความ สะดวกในการ สัญจรไปมา	งาน ก่อสร้าง กองช่าง
๕๗	โครงการก่อสร้างถนน คอนกรีตเสริมเหล็ก หมู่ที่ ๒ ซอย ๖/๖	เพื่อให้มีถนนที่ ได้มาตรฐาน สำหรับบริการ สัญจรไปมา	ความกว้าง ๕ เมตร ยาว ๒๐๐ เมตร รายละเอียดตาม แบบที่อบต.กำหนด			๕๐๐,๐๐๐			ถนนได้รับการ ก่อสร้างจำนวน ๑ สาย	ประชาชน ได้รับความ สะดวกในการ สัญจรไปมา	งาน ก่อสร้าง กองช่าง
๕๘	โครงการก่อสร้างถนน คอนกรีตเสริมเหล็ก หมู่ที่ ๒ ซอย ๖/๗	เพื่อให้มีถนนที่ ได้มาตรฐาน สำหรับบริการ สัญจรไปมา	ความกว้าง ๕ เมตร ยาว ๒๐๐ เมตร รายละเอียดตาม แบบที่อบต.กำหนด			๕๐๐,๐๐๐			ถนนได้รับการ ก่อสร้างจำนวน ๑ สาย	ประชาชน ได้รับความ สะดวกในการ สัญจรไปมา	งาน ก่อสร้าง กองช่าง

๕๙	โครงการก่อสร้างถนน คอนกรีตเสริมเหล็ก หมู่ที่ ๒ ซอย ๙/๔	เพื่อให้มีถนนที่ ได้มาตรฐาน สำหรับบริการ สัญจรไปมา	ความกว้าง ๕ เมตร ยาว ๒๓๐ เมตร รายละเอียดตาม แบบที่อบต.กำหนด		๕๕๐,๐๐๐					อนุมัติรับการ ก่อสร้างจำนวน ๑ สาย	ประชาชน ได้รับความ สะดวกในการ สัญจรไปมา	งาน ก่อสร้าง กองช่าง
๖๐	โครงการก่อสร้างถนน คอนกรีตเสริมเหล็ก หมู่ที่ ๑ ซอย ๖/๓ บ้านที่เดิม (ต่อจากเส้น เดิม)	เพื่อให้มีถนนที่ ได้มาตรฐาน สำหรับบริการ สัญจรไปมา	ความกว้าง ๕ เมตร ยาว ๑๐๐ เมตร รายละเอียดตาม แบบที่อบต.กำหนด						๒๕๐,๐๐๐	อนุมัติรับการ ก่อสร้างจำนวน ๑ สาย	ประชาชน ได้รับความ สะดวกในการ สัญจรไปมา	งาน ก่อสร้าง กองช่าง
๖๑	โครงการก่อสร้างถนน คอนกรีตเสริมเหล็ก หมู่ที่ ๒ ซอย ๑๕	เพื่อให้มีถนนที่ ได้มาตรฐาน สำหรับบริการ สัญจรไปมา	ความกว้าง ๕ เมตร ยาว ๕๓๕ เมตร รายละเอียดตาม แบบที่อบต.กำหนด						๑,๕๐๐,๐๐๐	อนุมัติรับการ ก่อสร้างจำนวน ๑ สาย	ประชาชน ได้รับความ สะดวกในการ สัญจรไปมา	งาน ก่อสร้าง กองช่าง
๖๒	โครงการก่อสร้างถนน คอนกรีตเสริมเหล็ก หมู่ที่ ๒ ซอย ๑	เพื่อให้มีถนนที่ ได้มาตรฐาน สำหรับบริการ สัญจรไปมา	ความกว้าง ๕ เมตร ยาว ๓๐๐ เมตร รายละเอียดตาม แบบที่อบต.กำหนด		๓๕๐,๐๐๐					อนุมัติรับการ ก่อสร้างจำนวน ๑ สาย	ประชาชน ได้รับความ สะดวกในการ สัญจรไปมา	งาน ก่อสร้าง กองช่าง
๖๓	โครงการก่อสร้างถนน คอนกรีตเสริมเหล็ก หมู่ที่ ๒ ซอย ๖/๕	เพื่อให้มีถนนที่ ได้มาตรฐาน สำหรับบริการ สัญจรไปมา	ความกว้าง ๓ เมตร ยาว ๑๕๐ เมตร รายละเอียดตาม แบบที่อบต.กำหนด						๓๐๐,๐๐๐	อนุมัติรับการ ก่อสร้างจำนวน ๑ สาย	ประชาชน ได้รับความ สะดวกในการ สัญจรไปมา	งาน ก่อสร้าง กองช่าง

๖๔	โครงการก่อสร้างถนนคอนกรีตเสริมเหล็ก หมู่ที่ ๒ ซอย ๖/๒ บ้านพิช้อย (ต่อจากเส้นเดิม)	เพื่อให้มีถนนที่ได้มาตรฐานสำหรับบริการสัญจรไปมา	ความกว้าง ๕ เมตร ยาว ๕๐ เมตร รายละเอียดตามแบบที่อบต.กำหนด	๑๒๕,๐๐๐				ถนนได้รับการก่อสร้างจำนวน ๑ สาย	ประชาชนได้รับความสะดวกในการสัญจรไปมา	งานก่อสร้างกองช่าง
๖๕	โครงการก่อสร้างถนนคอนกรีตเสริมเหล็ก หมู่ที่ ๒ ซอย ๑๕/๓ แยก ๒	เพื่อให้มีถนนที่ได้มาตรฐานสำหรับบริการสัญจรไปมา	ความกว้าง ๕ เมตร ยาว ๑๕๐ เมตร รายละเอียดตามแบบที่อบต.กำหนด	๔๕๐,๐๐๐				ถนนได้รับการก่อสร้างจำนวน ๑ สาย	ประชาชนได้รับความสะดวกในการสัญจรไปมา	งานก่อสร้างกองช่าง
๖๖	โครงการก่อสร้างถนนคอนกรีตเสริมเหล็ก หมู่ที่ ๒ ซอย ๑ แยก ๑	เพื่อให้มีถนนที่ได้มาตรฐานสำหรับบริการสัญจรไปมา	ความกว้าง ๕ เมตร ยาว ๓๕๐ เมตร รายละเอียดตามแบบที่อบต.กำหนด	๘๗๕,๐๐๐				ถนนได้รับการก่อสร้างจำนวน ๑ สาย	ประชาชนได้รับความสะดวกในการสัญจรไปมา	งานก่อสร้างกองช่าง
๖๗	โครงการขุดลอกทางระบายน้ำ คล.หมู่ที่ ๒ บ้านโคกสง่า เส้นกลางหมู่บ้าน จากบ้านพิช้อยถึงบ้านพิชัง	เพื่อแก้ไขปัญหาความเดือดร้อนของประชาชน	ระยะยาว ๑,๐๐๐ เมตร รายละเอียดตามแบบที่อบต.กำหนด	๘๐๐,๐๐๐				ร้อยละ ๘๐ ของประชาชนได้รับประโยชน์	สามารถแก้ไขปัญหาน้ำท่วม	งานก่อสร้างกองช่าง
๖๘	โครงการติดตั้งเครื่องออกกำลังกาย หมู่ที่ ๒ บ้านโคกสง่า บริเวณข้างสนามฟุตบอล	เพื่อให้ประชาชนมีสถานที่ออกกำลังกาย	ติดตั้งเครื่องออกกำลังกาย จำนวน ๑ สนาม รายละเอียดตามแบบที่อบต.กำหนด	๗๐๐,๐๐๐				ร้อยละ ๘๐ ของประชาชนได้ออกกำลังกาย	ประชาชนได้ออกกำลังกาย	งานก่อสร้างกองช่าง

๖๙	โครงการก่อสร้างถนนคอนกรีตเสริมเหล็ก หมู่ที่ ๒ บ้านโคกสง่า ช.๖/๑ ซอยหน้าบ้านลุงอ้อต	เพื่อให้มีถนนที่ได้มาตรฐานสำหรับบริการสัญจรไปมา	ความกว้าง ๔ เมตร ยาว ๓๐๐ เมตรรายละเอียดตามแบบที่ออกแบบกำหนด	๘๐๐,๐๐๐	๓๐๐,๐๐๐			ถนนได้รับการก่อสร้างจำนวน ๑ สาย	ประชาชนได้รับความสะดวกในการสัญจรไปมา	งานก่อสร้างกองช่าง
๗๐	โครงการก่อสร้างถนนลาดยางแอสฟัลติก หมู่ที่ ๒ บ้านโคกสง่า ช.๓/๑ บ้านน้ำผ่าย-บ้านพิงษ์	เพื่อให้มีถนนที่ได้มาตรฐานสำหรับบริการสัญจรไปมา	ความกว้าง ๔ เมตร ยาว ๒๐๐ เมตรรายละเอียดตามแบบที่ออกแบบกำหนด	๘๐๐,๐๐๐	๘๐๐,๐๐๐			ถนนได้รับการก่อสร้างจำนวน ๑ สาย	ประชาชนได้รับความสะดวกในการสัญจรไปมา	งานก่อสร้างกองช่าง
๗๑	โครงการก่อสร้างถนนคอนกรีตเสริมเหล็ก หมู่ที่ ๒ บ้านโคกสง่า ช.๗/๔แยก ๑	เพื่อให้มีถนนที่ได้มาตรฐานสำหรับบริการสัญจรไปมา	ความกว้าง ๔ เมตร ยาว ๒๐๐ เมตรรายละเอียดตามแบบที่ออกแบบกำหนด		๓๐๐,๐๐๐			ถนนได้รับการก่อสร้างจำนวน ๑ สาย	ประชาชนได้รับความสะดวกในการสัญจรไปมา	งานก่อสร้างกองช่าง
๗๒	โครงการก่อสร้างถนนคอนกรีตเสริมเหล็ก หมู่ที่ ๒ บ้านโคกสง่า ช.ข้างใต้ จากบ้านพี่น้องถึงซอยบ้านแม่พิงษ์	เพื่อให้มีถนนที่ได้มาตรฐานสำหรับบริการสัญจรไปมา	ความกว้าง ๓ เมตร ยาว ๒๕๐ เมตรรายละเอียดตามแบบที่ออกแบบกำหนด				๗๐๐,๐๐๐	ถนนได้รับการก่อสร้างจำนวน ๑ สาย	ประชาชนได้รับความสะดวกในการสัญจรไปมา	งานก่อสร้างกองช่าง
๗๓	โครงการก่อสร้างถนนลาดยางแอสฟัลติก หมู่ที่ ๒ บ้านโคกสง่า ช.๖/๔ หน้าบ้านน้ำเต้าถึงซอยบ้านลุงพิงษ์	เพื่อให้มีถนนที่ได้มาตรฐานสำหรับบริการสัญจรไปมา	ความกว้าง ๓ เมตร ยาว ๒๐๐ เมตรรายละเอียดตามแบบที่ออกแบบกำหนด				๗๐๐,๐๐๐	ถนนได้รับการก่อสร้างจำนวน ๑ สาย	ประชาชนได้รับความสะดวกในการสัญจรไปมา	งานก่อสร้างกองช่าง

๒๐1๒4

๗๔	โครงการก่อสร้าง ถนนลาดยางแอสฟัลท์ ติก หมู่ที่ ๒ บ้านโคก สง่า ช.โรงเรียนรองเท้าน	เพื่อให้มีถนนที่ ได้มาตรฐาน สำหรับบริการ สัญจรไปมา	ความกว้าง ๓ เมตร ยาว ๑๐๐ เมตรรายละเอียด ตามแบบที่อบต. กำหนด	๘๐๐,๐๐๐				ถนนได้รับการ ก่อสร้างจำนวน ๑ สาย	ประชาชน ได้รับความ สัญจรไปมา	งาน ก่อสร้าง กองช่าง
๗๕	โครงการก่อสร้างถนน คอนกรีตเสริมเหล็ก หมู่ที่ ๒ บ้านโคกสง่า ช.๑๓ (ช.สีชมพู) บ้าน ลุงพงษ์ถึงบ้านลุงอาจ	เพื่อให้มีถนนที่ ได้มาตรฐาน สำหรับบริการ สัญจรไปมา	ความกว้าง ๕ เมตร ยาว ๑๕๐ เมตรรายละเอียด ตามแบบที่อบต. กำหนด	๘๐๐,๐๐๐				ถนนได้รับการ ก่อสร้างจำนวน ๑ สาย	ประชาชน ได้รับความ สัญจรไปมา	งาน ก่อสร้าง กองช่าง
๗๖	โครงการปรับปรุง สนามฟุตบอลพร้อม ติดตั้งไฟส่องสว่าง หมู่ที่ ๒ บ้านโคกสง่า ช่าง ศพด.บ้านโคกสง่า	เพื่อให้ ประชาชนมี สถานที่ออกกำลังกาย กำลังกาย	สนามฟุตบอล พร้อมไฟส่องสว่าง จำนวน ๑ สนาม รายละเอียดตาม แบบที่อบต.กำหนด	๘๐๐,๐๐๐				ร้อยละ ๘๐ ของประชาชน ได้ออกกำลังกาย	ประชาชนได้ ออกกำลังกาย	งาน ก่อสร้าง กองช่าง
๗๗	โครงการเจาะบ่อ บาดาลหมู่ที่ ๒ คุ่ม ๙	เพื่อให้ ประชาชนมีน้ำ เพียงพอในการ อุปโภค-บริโภค	ตั้งถังแชนแปงและ ระบบไฟฟ้า เชื่อมต่อพร้อมใช้ และขยายเขต ประปาพร้อมใช้ รายละเอียดตาม	๑๐๐,๐๐๐				ร้อยละของ ประชาชนที่มี น้ำใช้อย่าง เพียงพอ	ประชาชนมีน้ำ ใช้อุปโภค- บริโภคอย่าง เพียงพอ	งาน ก่อสร้าง กองช่าง
๗๘	โครงการไฟฟ้าส่อง สว่างหมู่ที่ ๓ แบบโซล่า เซลล์	เพื่อความ ปลอดภัยใน ชีวิตและ ทรัพย์สิน	ทั้งหมดบ้าน ๓.๓ รายละเอียดตาม แบบที่อบต.กำหนด	๕๐๐,๐๐๐				ไฟฟ้าสาธารณะ ได้รับการติดตั้ง	ประชาชน ได้รับความ ปลอดภัยใน ชีวิตและ ทรัพย์สิน	งานไฟฟ้า กองช่าง

๗๙	โครงการก่อสร้างถนนคอนกรีตเสริมเหล็ก หมู่ที่ ๓ บ้านคลองยาง ซอยบ้านสวนต่อจากเส้นเดิม	เพื่อให้มีถนนที่ได้มาตรฐานสำหรับบริการสัญจรไปมา	ถนนคอนกรีตเสริมเหล็กความกว้าง ๕ เมตร ยาว ๒๐๐ เมตร พร้อมรางระบายน้ำ รายละเอียดตามแบบที่ออกแบบกำหนด	๘๐๐,๐๐๐						ถนนที่ก่อสร้างเป็นไปตามมาตรฐานและลักษณะของทางหลวงชนบท	ประชาชนได้รับความสะดวกในการสัญจรไปมา	งานก่อสร้างกองช่าง
๘๐	โครงการก่อสร้างรางระบายน้ำ ถนนจากเส้นสามแยกขึ้นไปทางฝายมอญ พร้อมวางท่อเมนประปาหมู่บ้าน หมู่ที่ ๓ บ้านคลองยาง	เพื่อให้ประชาชนสัญจรไปมาได้สะดวก และมีน้ำเพียงพอในการอุปโภค-บริโภค	ขนาดกว้าง ๘๐ เซนติเมตร ลึก ๖๐ เมตร ยาว ๕๐๐ เมตร พร้อมขยายเขตประปา รายละเอียดตามแบบที่ออกแบบกำหนด	๘๐๐,๐๐๐						ร้อยละ ๘๐ ของประชาชนที่มีน้ำใช้อย่างเพียงพอ	ประชาชนลดผลกระทบจากปัญหาน้ำท่วมและมีน้ำใช้อุปโภค-บริโภคอย่างเพียงพอ	งานก่อสร้างกองช่าง
๘๑	โครงการวางท่อระบายน้ำ หมู่ที่ ๓ บ้านคลองยาง คลอง	เพื่อให้ประชาชนสัญจรไปมาได้สะดวก	ขนาดกว้าง ๘๐ เซนติเมตร ระยะทาง ๖๐ เมตร รายละเอียดตามแบบที่ออกแบบกำหนด	๘๐๐,๐๐๐						ท่อระบายน้ำได้รับการก่อสร้างจำนวน ๑ สาย	ประชาชนลดผลกระทบจากปัญหาน้ำท่วม	งานก่อสร้างกองช่าง
๘๒	โครงการก่อสร้างถนนลาดยางประเภทแอสฟัลติกคอนกรีต หมู่ที่ ๓ บ้านคลองยาง เส้นบ้านคลองยางถึงบ้านหลักเขต	เพื่อให้มีถนนที่ได้มาตรฐานสำหรับบริการสัญจรไปมา	ความกว้าง ๖ เมตร ยาว ๑,๕๐๐ เมตร หนา ๐.๐๕ เมตร รายละเอียดตามแบบที่ออกแบบกำหนด	๘๐๐,๐๐๐						ถนนที่ก่อสร้างเป็นไปตามมาตรฐานและลักษณะของทางหลวงชนบท	ประชาชนได้รับความสะดวกในการสัญจรไปมา	งานก่อสร้างกองช่าง



๘๓	โครงการปรับปรุง ซ่อมแซมถนนหินคลุก หมู่ที่ ๓ หลังวัดคลอง ยาง (ต่อจากเส้นเดิม)	เพื่อให้มีถนนที่ ได้มาตรฐาน สำหรับการ สัญจรไปมา	ความกว้าง ๔ เมตร ยาว ๑,๒๐๐ เมตรรายละเอียด ตามแบบที่อบต. กำหนด	๒๕๐,๐๐๐					ถนนที่ก่อสร้าง เป็นไปตาม มาตรฐานและ ลักษณะของ ทางหลวงชนบท	ประชาชน ได้รับความ สะดวกในการ สัญจรไปมา	งาน ก่อสร้าง กองช่าง
๘๔	โครงการปรับปรุง ซ่อมแซมถนนหินคลุก หมู่ที่ ๓ แยกจากถนน หนองปลาไหล	เพื่อให้มีถนนที่ ได้มาตรฐาน สำหรับการ สัญจรไปมา	ความกว้าง ๔ เมตร ยาว ๑,๕๐๐ เมตรรายละเอียด ตามแบบที่อบต. กำหนด	๓๖๐,๐๐๐					ถนนที่ก่อสร้าง เป็นไปตาม มาตรฐานและ ลักษณะของ ทางหลวงชนบท	ประชาชน ได้รับความ สะดวกในการ สัญจรไปมา	งาน ก่อสร้าง กองช่าง
๘๕	โครงการปรับปรุง ซ่อมแซมถนนหินคลุก หมู่ที่ ๓ บ้านคลองยาง เส้นแยกจากเส้นหนอง ปลาไหล	เพื่อให้มีถนนที่ ได้มาตรฐาน สำหรับการ สัญจรไปมา	ถนนหินคลุกความ กว้าง ๔ เมตร ยาว ๑,๕๐๐ เมตร รายละเอียดตาม แบบที่อบต.กำหนด	๔๘๐,๐๐๐					ถนนที่ก่อสร้าง เป็นไปตาม มาตรฐานและ ลักษณะของ ทางหลวงชนบท	ประชาชน ได้รับความ สะดวกในการ สัญจรไปมา	งาน ก่อสร้าง กองช่าง
๘๖	โครงการปรับปรุง ซ่อมแซมถนนหินคลุก หมู่ที่ ๓ บ้านคลองยาง เส้นแยกจากเส้นหนอง ปลาไหล (เส้นที่ ๒)	เพื่อให้มีถนนที่ ได้มาตรฐาน สำหรับการ สัญจรไปมา	ถนนหินคลุกความ กว้าง ๔ เมตร ยาว ๕๐๐ เมตร รายละเอียดตาม แบบที่อบต.กำหนด	๑๖๐,๐๐๐					ถนนที่ก่อสร้าง เป็นไปตาม มาตรฐานและ ลักษณะของ ทางหลวงชนบท	ประชาชน ได้รับความ สะดวกในการ สัญจรไปมา	งาน ก่อสร้าง กองช่าง

๘๗	โครงการปรับปรุง ซ่อมแซมถนนหินคลุก หมู่ที่ ๓ บ้านคลองยาง เส้นสวนผักเขียวเืองต่อ จากถนนลาดยางเดิม	เพื่อให้มีถนนที่ ได้มาตรฐาน สำหรับบริการ สัญจรไปมา	ถนนหินคลุกความ กว้าง ๕ เมตร ยาว ๑,๕๐๐ เมตร รายละเอียดตาม แบบที่ขอเสนอ	๖๐๐,๐๐๐					ถนนที่ก่อสร้าง เป็นไปตาม มาตรฐานและ ลักษณะของ ทางหลวงชนบท	ประชาชน ได้รับความ สะดวกในการ สัญจรไปมา	งาน ก่อสร้าง กองช่าง
๘๘	โครงการก่อสร้างถนน คอนกรีตเสริมเหล็ก หมู่ที่ ๓ บ้านคลองยาง เส้นหน้าวัดคลองยาง เดิม (ต่อจากเส้นเดิม)	เพื่อให้มีถนนที่ ได้มาตรฐาน สำหรับบริการ สัญจรไปมา	ถนนคอนกรีตเสริม เหล็กความกว้าง ๕ เมตร ยาว ๒๐๐ เมตร หน้า ๐.๑๕ ม.พร้อมราง ระบายน้ำ รายละเอียดตาม แบบที่ขอเสนอ	๖๐๐,๐๐๐					ถนนที่ก่อสร้าง เป็นไปตาม มาตรฐานและ ลักษณะของ ทางหลวงชนบท	ประชาชน ได้รับความ สะดวกในการ สัญจรไปมา	งาน ก่อสร้าง กองช่าง
๘๙	โครงการก่อสร้างประตู และบรระได้เข้าศาลา ประชาคมหมู่ที่ ๓ บ้านคลองยาง	เพื่อให้ ประชาชนได้ใช้ ประโยชน์ เช่น ร่วมกัน เช่น การประชุม การจัด งานรวมตัวทำ กิจกรรม	ศาลาประชาคม หมู่ที่ ๓ ประตูกว้าง ๖ เมตรพร้อมที่ พื้นเดิมด้านหน้า ศาลารายละเอียด ตามแบบที่ขอเสนอ กำหนด	๖๐๐,๐๐๐					ศาลาประชาคม ได้รับการต่อ เติมร้อยละ ๘๐	ประชาชนได้ ใช้ประโยชน์ ร่วมกัน เช่น การประชุม การ จัดงาน รวมตัวทำ กิจกรรม	งาน ก่อสร้าง กองช่าง
๙๐	โครงการก่อสร้างถนน คอนกรีตเสริมเหล็ก หมู่ที่ ๓ ซอยหน้าวัด คลองยาง (ต่อจากเส้น เดิม)	เพื่อให้มีถนนที่ ได้มาตรฐาน สำหรับบริการ สัญจรไปมา	ความกว้าง ๕ เมตร ยาว ๒๐๐ เมตรรายละเอียด ตามแบบที่ขอเสนอ กำหนด	๖๐๐,๐๐๐					ถนนได้รับการ ก่อสร้างจำนวน ๑ สาย	ประชาชน ได้รับความ สะดวกในการ สัญจรไปมา	งาน ก่อสร้าง กองช่าง

๙๑	โครงการติดตั้งถังน้ำประปาแบบแขมแปญหมู่ที่ ๓ ในไร่ผู้ใหญ่	เพื่อให้ประชาชนมีน้ำเพียงพอในการอุปโภค-บริโภค	ติดตั้งถังแขมแปญเชื่อมต่อดังประปาเดิมพร้อมท่อประปาขนาด ๔ นิ้ว ยาว ๑,๙๐๐ เมตร และระบบสูบน้ำ รายละเอียดตามแบบที่ออกแบบกำหนด		๖๐๐,๐๐๐				ร้อยละของประชาชนที่มีน้ำใช้อย่างเพียงพอ	ประชาชนมีน้ำใช้อุปโภค-บริโภคอย่างเพียงพอ	งานก่อสร้าง ก่อสร้าง ก่อสร้าง
๙๒	โครงการวางบ่อดูดอนเว็ดคลองสี่กั๊กหน้าวัดคลองยาง หมู่ที่ ๓	เพื่อสะดวกในการระบายน้ำในฤดูฝน	ขนาดกว้าง ๖ เมตร ยาว ๑๐ เมตร รายละเอียดตามแบบที่ออกแบบกำหนด		๑,๕๐๐,๐๐๐				ร้อยละ ๘๐ ของประชาชนได้รับประโยชน์	ประชาชนได้ใช้ประโยชน์ร่วมกัน	งานก่อสร้าง ก่อสร้าง ก่อสร้าง
๙๓	โครงการปรับปรุงซ่อมแซมถนนหินคลุกหมู่ที่ ๓ เส้นทางคลองยางถึงหนองยางแดง	เพื่อให้มีถนนที่ได้มาตรฐานสำหรับการสัญจรไปมา	ความกว้าง ๖ เมตร ยาว ๑,๕๐๐ เมตร รายละเอียดตามแบบที่ออกแบบกำหนด		๕๕๐,๐๐๐				ถนนได้รับการก่อสร้างจำนวน ๑ สาย	ประชาชนได้รับความสะดวกในการสัญจรไปมา	งานก่อสร้าง ก่อสร้าง ก่อสร้าง
๙๔	โครงการปรับปรุงซ่อมแซมถนนหินคลุกหมู่ที่ ๓ ขอยสวนผักเอียง	เพื่อให้มีถนนที่ได้มาตรฐานสำหรับการสัญจรไปมา	ความกว้าง ๕ เมตร ยาว ๑,๕๐๐ เมตร รายละเอียดตามแบบที่ออกแบบกำหนด		๔๕๐,๐๐๐				ถนนได้รับการก่อสร้างจำนวน ๑ สาย	ประชาชนได้รับความสะดวกในการสัญจรไปมา	งานก่อสร้าง ก่อสร้าง ก่อสร้าง

๙๕	โครงการก่อสร้างถนนคอนกรีตเสริมเหล็ก หมู่ที่ ๓ เส้นหลังวัดคลองยาง (ต่อจากเส้นเดิม)	เพื่อให้มีถนนที่ได้มาตรฐานสำหรับบริการ สัญจรไปมา	ความกว้าง ๕ เมตร ยาว ๓๕๐ เมตรรายละเอียดตามแบบที่อบต. กำหนด					๑,๐๐๐,๐๐๐		ถนนได้รับการก่อสร้างจำนวน ๑ สาย	ประชาชนได้รับความสะดวกในการสัญจรไปมา	งานก่อสร้างกองช่าง
๙๖	โครงการก่อสร้างถนนคอนกรีตเสริมเหล็ก หมู่ที่ ๓ เส้นหน้าวัดคลองยางเดิม	เพื่อให้มีถนนที่ได้มาตรฐานสำหรับบริการ สัญจรไปมา	ความกว้าง ๕ เมตร ยาว ๓๐๐ เมตรรายละเอียดตามแบบที่อบต. กำหนด						๕๐๐,๐๐๐	ถนนได้รับการก่อสร้างจำนวน ๑ สาย	ประชาชนได้รับความสะดวกในการสัญจรไปมา	งานก่อสร้างกองช่าง
๙๗	โครงการไฟฟ้าส่องสว่างหมู่ที่ ๔ ฟังทหาร	เพื่อความปลอดภัยในชีวิตและทรัพย์สิน	แบบใช้เสาเหล็ก รายละเอียดตามแบบที่อบต. กำหนด	๕๐๐,๐๐๐						ไฟฟ้าสาธารณะได้รับการติดตั้ง	ประชาชนได้รับความปลอดภัยในชีวิตและทรัพย์สิน	งานไฟฟ้ากองช่าง
๙๘	โครงการก่อสร้างถนนลาดยางประเภทแอสฟัลติกคอนกรีต หมู่ที่ ๔ บ้านหนองคู จากบ้านตาบ้นไปทะเลคูร์ว้หนองหนึ่ง	เพื่อให้มีถนนที่ได้มาตรฐานสำหรับบริการ สัญจรไปมา	ความกว้าง ๔ เมตร ยาว ๓๐๐ เมตร หนา ๐.๐๕ เมตร หรือมีพื้นที่ลาดยางไม่น้อยกว่า ๑,๒๐๐ ตร.ม. พร้อมงานตีเส้นจราจรและป้ายโครงการ รายละเอียดตามแบบที่อบต. กำหนด	๕๘๗,๐๐๐						ถนนที่ได้รับการก่อสร้างเป็นไปตามมาตรฐานและลักษณะของทางหลวงชนบท	ประชาชนได้รับความสะดวกในการสัญจรไปมา	งานก่อสร้างกองช่าง

๙๙	โครงการก่อสร้าง ถนนลาดยางประเภท แอสฟัลติกส์คอนกรีต หมู่ที่ ๔ บ้านหนองคู ฝั่งม.๔หนองคูเก่าผ่าน หน้าบ้านพิมายไป จนถึงทางเข้าสู่ศูนย์การ ศูนย์ทหาร	เพื่อให้มีถนนที่ ได้มาตรฐาน สำหรับการ สัญจรไปมา	ความกว้าง ๔ เมตรยาว ๒๓๐ เมตร หน้า ๐.๐๕ เมตรรายละเอียด ตามแบบที่อบต. กำหนด	๗๐๐,๐๐๐						ถนนที่ก่อสร้าง เป็นไปตาม มาตรฐานและ ลักษณะของ ทางหลวงชนบท	ประชาชน ได้รับความ สะดวกในการ สัญจรไปมา	งาน ก่อสร้าง กองช่าง
๑๐๐	โครงการก่อสร้าง ถนนลาดยางประเภท แอสฟัลติกส์คอนกรีต หมู่ที่ ๔ ซอย ๕ ซอย บ้านร.ต.ประยงค์ ปราบวิจิต	เพื่อให้มีถนนที่ ได้มาตรฐาน สำหรับการ สัญจรไปมา	ความกว้าง ๔ เมตร ยาว ๒๕๐ เมตร หน้า ๐.๐๕ เมตร รายละเอียดตาม แบบที่อบต.กำหนด	๕๐๐,๐๐๐						ถนนที่ก่อสร้าง เป็นไปตาม มาตรฐานและ ลักษณะของ ทางหลวงชนบท	ประชาชน ได้รับความ สะดวกในการ สัญจรไปมา	งาน ก่อสร้าง กองช่าง
๑๐๑	โครงการก่อสร้าง ถนนลาดยางประเภท แอสฟัลติกส์คอนกรีต หมู่ที่ ๔ ซอย ๕ ซอย บ้าน ร.ต.ประถม พุ่ม ฤทธิ์	เพื่อให้มีถนนที่ ได้มาตรฐาน สำหรับการ สัญจรไปมา	ความกว้าง ๔ เมตร ยาว ๒๕๐ เมตร หน้า ๐.๐๕ เมตร รายละเอียดตาม แบบที่อบต.กำหนด	๕๐๐,๐๐๐						ถนนที่ก่อสร้าง เป็นไปตาม มาตรฐานและ ลักษณะของ ทางหลวงชนบท	ประชาชน ได้รับความ สะดวกในการ สัญจรไปมา	งาน ก่อสร้าง กองช่าง
๑๐๒	โครงการก่อสร้าง ถนนลาดยางประเภท แอสฟัลติกส์คอนกรีต หมู่ที่ ๔ ซอย ๙ ซอย บ้านพิสังคราม แพ้ใจ	เพื่อให้มีถนนที่ ได้มาตรฐาน สำหรับการ สัญจรไปมา	ความกว้าง ๓ เมตร ยาว ๑๐๐ เมตร หน้า ๐.๐๕ เมตร รายละเอียดตาม แบบที่อบต.กำหนด	๑๕๐,๐๐๐						ถนนที่ก่อสร้าง เป็นไปตาม มาตรฐานและ ลักษณะของ ทางหลวงชนบท	ประชาชน ได้รับความ สะดวกในการ สัญจรไปมา	งาน ก่อสร้าง กองช่าง

๑๐๓	โครงการก่อสร้าง ถนนลาดยางประเภท แอสฟัลติกคอนกรีต หมู่ที่ ๔ ซอย ๙ ซอย บ้านพี่น้อง หวังทะเลกลาง	เพื่อให้มีถนนที่ ได้มาตรฐาน สำหรับบริการ สัญจรไปมา	ความกว้าง ๓ เมตร ยาว ๑๐๐ เมตร หนา ๐.๐๕ เมตร รายละเอียดตาม แบบที่อบต.กำหนด	๑๕๐,๐๐๐						ถนนที่ก่อสร้าง เป็นไปตาม มาตรฐานและ ลักษณะของ ทางหลวงชนบท	ประชาชน ได้รับความ สะดวกในการ สัญจรไปมา	งาน ก่อสร้าง กองช่าง
๑๐๔	โครงการขุดลอกร่อง ระบายน้ำหมู่ที่ ๔ จาก บ้านตากปลั่งถึงบ้าน ยายแฉล้ม	เพื่อให้ ประชาชนสัญจร ไปมาได้สะดวก	วางระบายน้ำ ยาว ๕๐๐ เมตร รายละเอียดตาม แบบที่อบต.กำหนด	๘๐๐,๐๐๐						ท่อระบายน้ำ ได้รับการ ก่อสร้างจำนวน ๑ สาย	ประชาชนลด ผลกระทบ จากปัญหาน้ำ ท่วม	งาน ก่อสร้าง กองช่าง
๑๐๕	โครงการก่อสร้าง ถนนลาดยางประเภท แอสฟัลติกคอนกรีต หมู่ที่ ๔ บ้านหนองคู ซอย ๒ ซอยบ้านพี่ มาลัย(เก่า)อ้อมยอนมา ด้านหลังทะเลซอຍบ้าน ตากแมน (ไร่นาตาก)	เพื่อให้มีถนนที่ ได้มาตรฐาน สำหรับบริการ สัญจรไปมา	ถนนผิวจราจรแอส ฟัลติกคอนกรีต หนา ๕ ซม. กว้าง ๕ เมตรไหล่ทาง แอสฟัลติกคอนกรีต กว้าง ๐.๕ เมตร ระยะทาง ๓๐๐ เมตรรายละเอียด ตามแบบที่อบต. กำหนด	๓๕๐,๐๐๐						ถนนที่ก่อสร้าง เป็นไปตาม มาตรฐานและ ลักษณะของ ทางหลวงชนบท	ประชาชน ได้รับความ สะดวกในการ สัญจรไปมา	งาน ก่อสร้าง กองช่าง
๑๐๖	โครงการก่อสร้าง ประปาหมู่บ้านหมู่ที่ ๔ บ้านหนองคู ซอย ๓ (บริเวณบ้านพันเอก สมศักดิ์ สิทธิมงคล (ครู บัว)	เพื่อจัดให้มีน้ำ สะอาดสำหรับ อุปโภค-บริโภค	ขุดเจาะบ่อบาด พร้อมติดตั้งถังแชม เปญด้วยระบบ ไฟฟ้าเชื่อมต่อ พร้อมใช้ รายละเอียดตาม แบบที่อบต.กำหนด	๖๐๐,๐๐๐						ระบบประปา หมู่บ้านจำนวน ๑ ระบบ	ประชาชนมี น้ำสะอาดใน การอุปโภค- บริโภค	งาน ก่อสร้าง กองช่าง

๑๐๗	โครงการก่อสร้าง ประปาหมู่บ้านหมู่ที่ ๔ บ้านหนองคู ซอย ๒	เพื่อจัดให้มีน้ำ สะอาดสำหรับ อุปโภค-บริโภค	ชุดเจาะบ่อบาดาล พร้อมติดตั้งถังแฉม เบญจด้วยระบบ ไฟฟ้าเชื่อมต่อ พร้อมใช้ รายละเอียดตาม แบบที่อบต.กำหนด	๖๐๐,๐๐๐						ระบบประปา หมู่บ้านจำนวน ๑ ระบบ	ประชาชนมี น้ำสะอาดใน การอุปโภค- บริโภค	งาน ก่อสร้าง กองช่าง
๑๐๘	โครงการก่อสร้าง ประปาหมู่บ้านหมู่ที่ ๔ บ้านหนองคู ซอย ๔	เพื่อจัดให้มีน้ำ สะอาดสำหรับ อุปโภค-บริโภค	ชุดเจาะบ่อบาดาล พร้อมติดตั้งถังแฉม เบญจด้วยระบบ ไฟฟ้าเชื่อมต่อ พร้อมใช้ รายละเอียดตาม แบบที่อบต.กำหนด	๖๐๐,๐๐๐						ระบบประปา หมู่บ้านจำนวน ๑ ระบบ	ประชาชนมี น้ำสะอาดใน การอุปโภค- บริโภค	งาน ก่อสร้าง กองช่าง
๑๐๙	โครงการก่อสร้าง ประปาหมู่บ้านหมู่ที่ ๔ บ้านหนองคู ซอย ๗	เพื่อจัดให้มีน้ำ สะอาดสำหรับ อุปโภค-บริโภค	ชุดเจาะบ่อบาดาล พร้อมติดตั้งถังแฉม เบญจด้วยระบบ ไฟฟ้าเชื่อมต่อ พร้อมใช้ รายละเอียดตาม แบบที่อบต.กำหนด	๖๐๐,๐๐๐						ระบบประปา หมู่บ้านจำนวน ๑ ระบบ	ประชาชนมี น้ำสะอาดใน การอุปโภค- บริโภค	งาน ก่อสร้าง กองช่าง

๑๑๐	โครงการก่อสร้าง ประปาหมู่บ้านหมู่ที่ ๔ บ้านหนองคู ซอย ๙	เพื่อจัดให้มีน้ำ สะอาดสำหรับ อุปโภค-บริโภค	ชุดเจาะบ่อบาดาล พร้อมติดตั้งถังแฉก เบญจด้วยระบบ ไฟฟ้าเชื่อมต่อ พร้อมใช้ รายละเอียดตาม แบบที่อบต.กำหนด	๖๐๐,๐๐๐						ระบบประปา หมู่บ้านจำนวน ๑ ระบบ	ประชาชนมี น้ำสะอาดใน การอุปโภค- บริโภค	งาน ก่อสร้าง กองช่าง
๑๑๑	โครงการก่อสร้าง ประปาหมู่บ้านหมู่ที่ ๔ บ้านหนองคู ซอย ๑๐	เพื่อจัดให้มีน้ำ สะอาดสำหรับ อุปโภค-บริโภค	ชุดเจาะบ่อบาดาล พร้อมติดตั้งถังแฉก เบญจด้วยระบบ ไฟฟ้าเชื่อมต่อ พร้อมใช้ รายละเอียดตาม แบบที่อบต.กำหนด	๖๐๐,๐๐๐						ระบบประปา หมู่บ้านจำนวน ๑ ระบบ	ประชาชนมี น้ำสะอาดใน การอุปโภค- บริโภค	งาน ก่อสร้าง กองช่าง
๑๑๒	โครงการก่อสร้าง ประปาหมู่บ้านหมู่ที่ ๔ บ้านหนองคู ซอย ๑๒	เพื่อจัดให้มีน้ำ สะอาดสำหรับ อุปโภค-บริโภค	ชุดเจาะบ่อบาดาล พร้อมติดตั้งถังแฉก เบญจด้วยระบบ ไฟฟ้าเชื่อมต่อ พร้อมใช้ รายละเอียดตาม แบบที่อบต.กำหนด	๖๐๐,๐๐๐						ระบบประปา หมู่บ้านจำนวน ๑ ระบบ	ประชาชนมี น้ำสะอาดใน การอุปโภค- บริโภค	งาน ก่อสร้าง กองช่าง



๑๑๓	โครงการก่อสร้าง ถนนลาดยางประเภท แอสฟัลติกส์คอนกรีต หมู่ที่ ๔ ซอย ๒ ซ้ำ บ้านพักถึงบ้านพิ ภิมย์ पुलเงิน เลี้ยว ซ้ายบ้านนายสิริศักดิ์	เพื่อให้มีถนนที่ ได้มาตรฐาน สำหรับการ สัญจรไปมา	ความกว้าง ๔ เมตร ยาว ๕๐๐ เมตร รายละเอียดตาม แบบที่อบต.กำหนด				๑,๐๐๐,๐๐๐	ถนนได้รับการ ก่อสร้างจำนวน ๑ สาย	ประชาชน ได้รับความ สะดวกในการ สัญจรไปมา	งาน ก่อสร้าง กองช่าง
๑๑๔	โครงการก่อสร้าง ถนนลาดยางประเภท แอสฟัลติกส์คอนกรีต หมู่ที่ ๔ ซอย ๓ ซอย บ้านแม่สัมฤทธิ์ทะเล บ้านพ.อ.แสวง ทวีพัฒน์	เพื่อให้มีถนนที่ ได้มาตรฐาน สำหรับการ สัญจรไปมา	ความกว้าง ๔ เมตร ยาว ๒๐๐ เมตร รายละเอียดตาม แบบที่อบต.กำหนด				๔๐๐,๐๐๐	ถนนได้รับการ ก่อสร้างจำนวน ๑ สาย	ประชาชน ได้รับความ สะดวกในการ สัญจรไปมา	งาน ก่อสร้าง กองช่าง
๑๑๕	โครงการก่อสร้าง ถนนลาดยางประเภท แอสฟัลติกส์คอนกรีต หมู่ที่ ๔ ซอย ๓ ซอย บ้านร.ทอุดม ผ่องแผ้ว ถึงบ้านพันช เล็กสัมฤทธิ์	เพื่อให้มีถนนที่ ได้มาตรฐาน สำหรับการ สัญจรไปมา	ความกว้าง ๔ เมตร ยาว ๒๐๐ เมตร รายละเอียดตาม แบบที่อบต.กำหนด				๔๐๐,๐๐๐	ถนนได้รับการ ก่อสร้างจำนวน ๑ สาย	ประชาชน ได้รับความ สะดวกในการ สัญจรไปมา	งาน ก่อสร้าง กองช่าง
๑๑๖	โครงการก่อสร้าง ถนนลาดยางประเภท แอสฟัลติกส์คอนกรีต หมู่ที่ ๔ ซอย ๖ ซอย สามสาวบ้านตาแดง ทะเลถนนคอนกรีต หน้าบ้าน พ.อ.แสวง ทวีพัฒน์	เพื่อให้มีถนนที่ ได้มาตรฐาน สำหรับการ สัญจรไปมา	ความกว้าง ๔ เมตร ยาว ๓๕๐ เมตร รายละเอียดตาม แบบที่อบต.กำหนด			๗๐๐,๐๐๐		ถนนได้รับการ ก่อสร้างจำนวน ๑ สาย	ประชาชน ได้รับความ สะดวกในการ สัญจรไปมา	งาน ก่อสร้าง กองช่าง

๑๑๗	โครงการก่อสร้าง ถนนลาดยางประเภท แอสฟัลติกค้อนกริต หมู่ที่ ๔ ซอย ๗ ซอย บ้านพี่โขง นิตยา	เพื่อให้มีถนนที่ ได้มาตรฐาน สำหรับการ สัญจรไปมา	ความกว้าง ๔ เมตร ยาว ๘๐ เมตร หนา ๐.๐๕ เมตร รายละเอียดตาม แบบที่อบต.กำหนด				๑๖๐,๐๐๐			ถนนได้รับการ ก่อสร้างจำนวน ๑ สาย	ประชาชน ได้รับความ สะดวกในการ สัญจรไปมา	งาน ก่อสร้าง กองช่าง
๑๑๘	โครงการก่อสร้าง ถนนลาดยางประเภท แอสฟัลติกค้อนกริต หมู่ที่ ๔ ซอย ๑๐ ซอย ไปคอกวัวบ้านตร่วม (สนามน้อย)	เพื่อให้มีถนนที่ ได้มาตรฐาน สำหรับการ สัญจรไปมา	ความกว้าง ๔ เมตร ยาว ๓๐๐ เมตร หนา ๐.๐๕ เมตร รายละเอียดตาม แบบที่อบต.กำหนด	๖๐๐,๐๐๐						ถนนได้รับการ ก่อสร้างจำนวน ๑ สาย	ประชาชน ได้รับความ สะดวกในการ สัญจรไปมา	งาน ก่อสร้าง กองช่าง
๑๑๙	โครงการก่อสร้าง ถนนลาดยางประเภท แอสฟัลติกค้อนกริต หมู่ที่ ๔ ซอย ๑๐ ถนนทางโค้งบ้าน ยายจืด (สนามน้อย)	เพื่อให้มีถนนที่ ได้มาตรฐาน สำหรับการ สัญจรไปมา	ความกว้าง ๔ เมตร ยาว ๓๐๐ เมตร หนา ๐.๐๕ เมตร รายละเอียดตาม แบบที่อบต.กำหนด	๖๐๐,๐๐๐						ถนนได้รับการ ก่อสร้างจำนวน ๑ สาย	ประชาชน ได้รับความ สะดวกในการ สัญจรไปมา	งาน ก่อสร้าง กองช่าง
๑๒๐	โครงการก่อสร้าง ถนนลาดยางประเภท แอสฟัลติกค้อนกริต หมู่ที่ ๔ ซอย ๑๒ ถนนหน้าบ้านยายชย เดี่ยวชัยพีดิเรกเดี่ยว ขวาริงบ้านพี่เชื้อ	เพื่อให้มีถนนที่ ได้มาตรฐาน สำหรับการ สัญจรไปมา	ความกว้าง ๓ เมตร ยาว ๘๐ เมตร หนา ๐.๐๕ เมตร รายละเอียดตาม แบบที่อบต.กำหนด				๑๒๐,๐๐๐			ถนนได้รับการ ก่อสร้างจำนวน ๑ สาย	ประชาชน ได้รับความ สะดวกในการ สัญจรไปมา	งาน ก่อสร้าง กองช่าง

๑๒๑	โครงการก่อสร้าง ถนนลาดยางประเภท แอสฟัลติกคอนกรีต หมู่ที่ ๔ ซอย ๑๒ ซอย บ้านพิ้วถึงบ้านตา เอือน	เพื่อให้มีถนนที่ ได้มาตรฐาน สำหรับการ สัญจรไปมา	ความกว้าง ๓ เมตร ยาว ๘๐ เมตร หนา ๐.๑๕ เมตร รายละเอียดตาม แบบที่อบต.กำหนด						๑๒๐,๐๐๐		ถนนได้รับการ ก่อสร้างจำนวน ๑ สาย	ประชาชน ได้รับความ สัญจรไปมา	งาน ก่อสร้าง กองช่าง
๑๒๒	โครงการก่อสร้าง ถนนลาดยางประเภท แอสฟัลติกคอนกรีต หมู่ที่ ๔ ซอย ๑๓ ซอย บ้านที่สมศรี ไปสูงเนิน หน้าร้านกล้วย เคียวยายพรถึง โรงพยาบาลทหาร	เพื่อให้ ประชาชนสัญจร ไปมาได้สะดวก	ความกว้าง ๔ เมตร ยาว ๒๐๐ เมตร หนา ๐.๑๕ เมตร							๔๐๐,๐๐๐	ถนนได้รับการ ก่อสร้างจำนวน ๑ สาย	ประชาชน ได้รับความ สัญจรไปมา	งาน ก่อสร้าง กองช่าง
๑๒๓	โครงการก่อสร้างร่อง ระบายน้ำหมู่ที่ ๔ จาก บ้านอุพพิงถึงบ้านเอ เนื่องหมวดยอด	เพื่อให้ ประชาชนสัญจร ไปมาได้สะดวก	ร่องระบายน้ำ ยาว ๕๐๐ เมตร รายละเอียดตาม แบบที่อบต.กำหนด							๘๐๐,๐๐๐	ท่อระบายน้ำ ได้รับการ ก่อสร้างจำนวน ๑ สาย	ประชาชนลด ผลกระทบ จากปัญหาน้ำ ท่วม	งาน ก่อสร้าง กองช่าง
๑๒๔	โครงการก่อสร้างร่อง ระบายน้ำหมู่ที่ ๔ จาก ถิ่นน้ำประปาถึงบ้านพิ มิตรถึงบ้านเงินอง อาหารตามสั่ง	เพื่อให้ ประชาชนสัญจร ไปมาได้สะดวก	ร่องระบายน้ำ ยาว ๕๐๐ เมตร รายละเอียดตาม แบบที่อบต.กำหนด							๘๐๐,๐๐๐	ท่อระบายน้ำ ได้รับการ ก่อสร้างจำนวน ๑ สาย	ประชาชนลด ผลกระทบ จากปัญหาน้ำ ท่วม	งาน ก่อสร้าง กองช่าง
๑๒๕	โครงการก่อสร้างร่อง ระบายน้ำหมู่ที่ ๔ จาก บ้านพิภกาญจนไปถึงบ้าน เอเนื่องหมวดยอด	เพื่อให้ ประชาชนสัญจร ไปมาได้สะดวก	ร่องระบายน้ำ ยาว ๕๐๐ เมตร รายละเอียดตาม แบบที่อบต.กำหนด							๕๐๐,๐๐๐	ท่อระบายน้ำ ได้รับการ ก่อสร้างจำนวน ๑ สาย	ประชาชนลด ผลกระทบ จากปัญหาน้ำ ท่วม	งาน ก่อสร้าง กองช่าง

๑๒๖	โครงการวางท่อคอนกรีตหมู่ที่ ๔ ตรงทางแยกบ้านพิถาวร (ถนนคอนกรีต)	เพื่อให้ประชาชนสัญจรไปมาได้สะดวก	วางท่อคสล. ยาว ๕๐๐ เมตร รายละเอียดตามแบบที่อบต.กำหนด						๕๐๐,๐๐๐	ท่อระบายน้ำได้รับการก่อสร้างจำนวน ๑ สาย	ประชาชนลดผลกระทบจากปัญหาน้ำท่วม	งานก่อสร้างกองช่าง
๑๒๗	โครงการวางท่อคอนกรีตหมู่ที่ ๔ ตรงทางโค้งบ้านนายปัญญา ทางที่ทะเลสุขอย ๗	เพื่อให้ประชาชนสัญจรไปมาได้สะดวก	วางท่อคสล. ยาว ๕๐๐ เมตร รายละเอียดตามแบบที่อบต.กำหนด						๘๐๐,๐๐๐	ท่อระบายน้ำได้รับการก่อสร้างจำนวน ๑ สาย	ประชาชนลดผลกระทบจากปัญหาน้ำท่วม	งานก่อสร้างกองช่าง
๑๒๘	โครงการขุดลอกลำรางหมู่ที่ ๔ ซอยข้างโรงเรียนไปถึงบ้านพี่เสมอ	เพื่อให้ประชาชนสัญจรไปมาได้สะดวก	ขุดลอกลำราง ยาว ๕๐๐ เมตร รายละเอียดตามแบบที่อบต.กำหนด					๘๐๐,๐๐๐		ท่อระบายน้ำได้รับการก่อสร้างจำนวน ๑ สาย	ประชาชนลดผลกระทบจากปัญหาน้ำท่วม	งานก่อสร้างกองช่าง
๑๒๙	โครงการขุดร่องระบายน้ำหมู่ที่ ๔ จากบ้านพี่ถึงบ้านครูรัตน์ (ซอย ๔)	เพื่อให้ประชาชนสัญจรไปมาได้สะดวก	ร่องระบายน้ำ ยาว ๕๐๐ เมตร รายละเอียดตามแบบที่อบต.กำหนด					๕๐๐,๐๐๐		ท่อระบายน้ำได้รับการก่อสร้างจำนวน ๑ สาย	ประชาชนลดผลกระทบจากปัญหาน้ำท่วม	งานก่อสร้างกองช่าง
๑๓๐	โครงการวางท่อคอนกรีตหมู่ที่ ๔ จากบ้านพี่บึงอรั้งถึงบ้านผู้หมวดดวงพร (ซอย ๖)	เพื่อให้ประชาชนสัญจรไปมาได้สะดวก	วางท่อคอนกรีต ยาว ๕๐๐ เมตร รายละเอียดตามแบบที่อบต.กำหนด				๖๐๐,๐๐๐			ท่อระบายน้ำได้รับการก่อสร้างจำนวน ๑ สาย	ประชาชนลดผลกระทบจากปัญหาน้ำท่วม	งานก่อสร้างกองช่าง
๑๓๑	โครงการขุดลอกร่องน้ำหมู่ที่ ๔ จากบ้านยายแม่จนถึงคอกวัวพี่น้อง (ซอย ๗)	เพื่อให้ประชาชนสัญจรไปมาได้สะดวก	ร่องระบายน้ำ ยาว ๕๐๐ เมตร รายละเอียดตามแบบที่อบต.กำหนด				๘๐๐,๐๐๐			ท่อระบายน้ำได้รับการก่อสร้างจำนวน ๑ สาย	ประชาชนลดผลกระทบจากปัญหาน้ำท่วม	งานก่อสร้างกองช่าง

๑๓๒	โครงการชุดลอกร่อง นำหมู่ที่ ๔ จากตั้ง น้ำประปาบ้านพิงถึง บ้านโอ (ซอย ๓)	เพื่อให้ ประชาชนสัญจร ไปมาได้สะดวก	ร้องระบายน้ำ ยาว ๕๐๐ เมตร รายละเอียดตาม แบบที่อบต.กำหนด				๘๐๐,๐๐๐			ท่อระบายน้ำ ได้รับการ ก่อสร้างจำนวน ๑ สาย	ประชาชนลด ผลกระทบ จากปัญหา ท่วม	งาน ก่อสร้าง กองช่าง
๑๓๓	โครงการชุดลอกร่อง ใหม่หมู่ที่ ๔ ซอย ๙	เพื่อให้ ประชาชนสัญจร ไปมาได้สะดวก	ขุดลอกลำราง ยาว ๕๐๐ เมตร รายละเอียดตาม แบบที่อบต.กำหนด				๘๐๐,๐๐๐			ท่อระบายน้ำ ได้รับการ ก่อสร้างจำนวน ๑ สาย	ประชาชนลด ผลกระทบ จากปัญหา ท่วม	งาน ก่อสร้าง กองช่าง
๑๓๔	โครงการชุดลอกร่อง ระบายน้ำหมู่ที่ ๔ จาก บ้านพินัยถึงบ้านยาย พร (พร้อมวางท่อ)	เพื่อให้ ประชาชนสัญจร ไปมาได้สะดวก	ร้องระบายน้ำ ยาว ๕๐๐ เมตร รายละเอียดตาม แบบที่อบต.กำหนด			๘๐๐,๐๐๐				ท่อระบายน้ำ ได้รับการ ก่อสร้างจำนวน ๑ สาย	ประชาชนลด ผลกระทบ จากปัญหา ท่วม	งาน ก่อสร้าง กองช่าง
๑๓๕	โครงการก่อสร้างถนน คอนกรีตเสริมเหล็ก หมู่ที่ ๕ บ้านซับหวาย เส้นพาร์มไถ่	เพื่อให้มีถนนที่ ได้มาตรฐาน สำหรับการ สัญจรไปมา	ถนนคอนกรีตเสริม เหล็กความกว้าง ๕ เมตร ยาว ๑,๕๐๐ เมตร หนา ๐.๑๕ ม.รายละเอียด ตามแบบที่อบต. กำหนด			๔,๕๐๐,๐๐๐				ถนนที่ก่อสร้าง เป็นไปตาม มาตรฐานและ ลักษณะของ ทางหลวงชนบท	ประชาชน ได้รับความ สะดวกในการ สัญจรไปมา	งาน ก่อสร้าง กองช่าง

๑๓๖	โครงการก่อสร้างถนนคอนกรีตเสริมเหล็ก หมู่ที่ ๕ บ้านซับหวาย เส้นพาร์เมโก้	เพื่อให้มีถนนที่ได้มาตรฐานสำหรับบริการสัญจรไปมา	ความกว้าง ๕ เมตรยาว ๒๖๕ เมตร หน้า ๐.๑๕ เมตร หรือมีพื้นที่คอนกรีตไม่น้อยกว่า ๑,๓๒๕ ตร.ม. พร้อมวางท่อคสล. ขนาดคก. ๐.๔๐ ม. จำนวน ๑๒ ท่อน พร้อมป้ายโครงการ รายละเอียดตามแบบที่อบต. กำหนด	๗๘๕,๐๐๐						ถนนที่ก่อสร้างเป็นไปตามมาตรฐานและลักษณะของทางหลวงชนบท	ประชาชนได้รับความสะดวกในการสัญจรไปมา	งานก่อสร้าง ก่อสร้าง ก่อสร้าง
๑๓๗	โครงการก่อสร้างถนนคอนกรีตเสริมเหล็ก หมู่ที่ ๕ บ้านซับหวาย เส้นคลองเสือ	เพื่อให้มีถนนที่ได้มาตรฐานสำหรับบริการสัญจรไปมา	ถนนคอนกรีตเสริมเหล็กความกว้าง ๕ เมตร ยาว ๗๐๐ เมตร หน้า ๐.๑๕ ม. พร้อมวางท่อระบายน้ำ รายละเอียดตามแบบที่อบต. กำหนด	๒,๑๐๐,๐๐๐						ถนนที่ก่อสร้างเป็นไปตามมาตรฐานและลักษณะของทางหลวงชนบท	ประชาชนได้รับความสะดวกในการสัญจรไปมา	งานก่อสร้าง ก่อสร้าง ก่อสร้าง
๑๓๘	โครงการก่อสร้างท่อลอดเหลี่ยมฝายน้ำล้น หมู่ที่ ๕ บ้านซับหวาย ข้างวัดซับหวาย	เพื่อป้องกันน้ำท่วมฝายจราจร และช่วยระบายน้ำ	ท่อลอดเหลี่ยม ขนาด ๑.๘๐ X ๑.๘๐ ยาว ๒๐ เมตร จำนวน ๒ ช่องรายละเอียดตามแบบที่อบต. กำหนด	๒,๐๐๐,๐๐๐						ท่อลอดเหลี่ยมได้รับการก่อสร้าง ๑ แห่ง	ช่วยป้องกัน การเสียหายของฝายจราจร จากน้ำท่วม และช่วยการระบายน้ำ	งานก่อสร้าง ก่อสร้าง ก่อสร้าง ๐๑140

๑๓๙	โครงการปรับปรุง ซ่อมแซมถนนหินคลุก หมู่ที่ ๕ บ้านซิวหาย ซอยแก้วมังกร	เพื่อให้มีถนนที่ ได้มาตรฐาน สำหรับการ สัญจรไปมา	ถนนหินคลุกความ กว้าง ๕ เมตร ยาว ๗๐๐ เมตร รายละเอียดตาม แบบที่อบต.กำหนด	๒๕๐,๐๐๐						ถนนที่ก่อสร้าง เป็นไปตาม มาตรฐานและ ลักษณะของ ทางหลวงชนบท	ประชาชน ได้รับความ สะดวกในการ สัญจรไปมา	งาน ก่อสร้าง กองช่าง
๑๔๐	โครงการปรับปรุง ซ่อมแซมถนนหินคลุก หมู่ที่ ๕ บ้านซิวหาย ซอยบ้านนายรุ่งโรจน์ วันภพ	เพื่อให้มีถนนที่ ได้มาตรฐาน สำหรับการ สัญจรไปมา	ถนนหินคลุกความ กว้าง ๕ เมตร ยาว ๒๐๐ เมตร รายละเอียดตาม แบบที่อบต.กำหนด	๘๐,๐๐๐						ถนนที่ก่อสร้าง เป็นไปตาม มาตรฐานและ ลักษณะของ ทางหลวงชนบท	ประชาชน ได้รับความ สะดวกในการ สัญจรไปมา	งาน ก่อสร้าง กองช่าง
๑๔๑	โครงการปรับปรุง ซ่อมแซมถนนหินคลุก หมู่ที่ ๕ บ้านซิวหาย ซอยบ้านตึก	เพื่อให้มีถนนที่ ได้มาตรฐาน สำหรับการ สัญจรไปมา	ถนนหินคลุกความ กว้าง ๕ เมตร ยาว ๒๐๐ เมตร พร้อมท่อระบายน้ำ รายละเอียดตาม แบบที่อบต.กำหนด	๘๐,๐๐๐						ถนนที่ก่อสร้าง เป็นไปตาม มาตรฐานและ ลักษณะของ ทางหลวงชนบท	ประชาชน ได้รับความ สะดวกในการ สัญจรไปมา	งาน ก่อสร้าง กองช่าง
๑๔๒	โครงการปรับปรุง ซ่อมแซมถนนหินคลุก หมู่ที่ ๕ บ้านซิวหาย ซอยรุ่งอรุณไปหมู่ ๑๕	เพื่อให้มีถนนที่ ได้มาตรฐาน สำหรับการ สัญจรไปมา	ถนนหินคลุกความ กว้าง ๕ เมตร ยาว ๒๐๐ เมตร รายละเอียดตาม แบบที่อบต.กำหนด	๘๐,๐๐๐						ถนนที่ก่อสร้าง เป็นไปตาม มาตรฐานและ ลักษณะของ ทางหลวงชนบท	ประชาชน ได้รับความ สะดวกในการ สัญจรไปมา	งาน ก่อสร้าง กองช่าง

๑๔๓	โครงการเปลี่ยน ประปาหมู่บ้านเป็นแผง โซลาร์เซลล์ หมู่ที่ ๕ บ้านซับหวาย	เพื่อจัดให้มีน้ำ สะอาดสำหรับ อุปโภค-บริโภค	เปลี่ยนประปา หมู่บ้านแบบพลัง แสงอาทิตย์ จำนวน ๔ จุด ได้แก่ช่วยร่วมใจ พัฒนา กลุ่มบ้านต้า ศาลาประชาคม ซอยแสงเทียน (กลุ่มหลังบ้านพัก ตำรวจรายละเอียด ตามแบบที่อบต. กำหนด	๕๐๐,๐๐๐						มีการติดตั้งไฟ พลังงาน แสงอาทิตย์ไม่ น้อยกว่าร้อยละ ๘๐	ประชาชนมี น้ำสะอาดใน การอุปโภค- บริโภค	งาน ก่อสร้าง กองช่าง
๑๔๔	โครงการซ่อมสร้างผิว ทางแอสฟัลติกคอนกรีต หมู่ที่ ๕ บ้านซับ หวาย เส้นวัดซับหวาย ถึงหมู่ที่ ๘ บ้านฝั่ง ๒	เพื่อให้มีถนนที่ ได้มาตรฐาน สำหรับการ สัญจรไปมา	ถนนแอสฟัลติกคอนกรีต นริศความกว้าง ๖ เมตร ยาว ๒,๐๐๐ เมตร หน้า ๐.๐๕ ม. รายละเอียด ตามแบบที่อบต. กำหนด	๑,๐๐๐,๐๐๐						ถนนที่ก่อสร้าง เป็นไปตาม มาตรฐานและ ลักษณะของ ทางหลวงชนบท	ประชาชน ได้รับความ สะดวกในการ สัญจรไปมา	งาน ก่อสร้าง กองช่าง
๑๔๕	โครงการวางบล็อคอน เวิร์ตฝ่ายน้ำขึ้น หมู่ที่ ๕ ข้างวัดซับหวาย	เพื่อสะดวกใน การระบายน้ำ ในฤดูฝน	วางบล็อคอน เวิร์ตจำนวน ๒ ช่องรายละเอียด ตามแบบที่อบต. กำหนด	๑,๕๐๐,๐๐๐						ร้อยละ ๘๐ ของประชาชน ได้รับประโยชน์ ร่วมกัน	ประชาชนได้ ใช้ประโยชน์ ร่วมกัน	งาน ก่อสร้าง กองช่าง



๑๔๖	โครงการปรับปรุง ซ่อมแซมถนนหินคลุก หมู่ที่ ๕ ซอยแก้วมังกร	เพื่อให้มีถนนที่ได้ มาตรฐานสำหรับการ สัญจรไปมา	กว้าง ๕ เมตร ยาว ๗๐๐ เมตร รายละเอียดตาม แบบที่อบต.กำหนด	๒๑๐,๐๐๐					ร้อยละของ ประชาชนที่ ได้รับประโยชน์	ประชาชน ได้รับความ สะดวกในการ สัญจรไปมา	งาน ก่อสร้าง กองช่าง
๑๔๗	โครงการปรับปรุง ซ่อมแซมถนนหินคลุก หมู่ที่ ๕ ซอยบ้านนาย รุ่งโรจน์ วันภพ	เพื่อให้มีถนนที่ได้ มาตรฐานสำหรับการ สัญจรไปมา	กว้าง ๕ เมตร ยาว ๒๐๐ เมตร รายละเอียดตาม แบบที่อบต.กำหนด	๖๐,๐๐๐					ร้อยละของ ประชาชนที่ ได้รับประโยชน์	ประชาชน ได้รับความ สะดวกในการ สัญจรไปมา	งาน ก่อสร้าง กองช่าง
๑๔๘	โครงการปรับปรุง ซ่อมแซมถนนหินคลุก หมู่ที่ ๕ ซอยบ้านตึก	เพื่อให้มีถนนที่ได้ มาตรฐานสำหรับการ สัญจรไปมา	กว้าง ๕ เมตร ยาว ๒๐๐ เมตร พร้อม ท่อระบายน้ำ รายละเอียดตาม แบบที่อบต.กำหนด	๖๐,๐๐๐					ร้อยละของ ประชาชนที่ ได้รับประโยชน์	ประชาชน ได้รับความ สะดวกในการ สัญจรไปมา	งาน ก่อสร้าง กองช่าง
๑๔๙	โครงการก่อสร้าง ถนนลาดยางประเภท แอสฟัลติกคอนกรีต หมู่ที่ ๕ เส้นบ้านด้า เชื่อมหมู่ที่ ๑๗	เพื่อให้มีถนนที่ ได้มาตรฐาน สำหรับการ สัญจรไปมา	กว้าง ๕ เมตร ยาว ๕๐๐ เมตร หนา ๐.๐๕ ม.พร้อมท่อ ระบายน้ำ รายละเอียดตาม แบบที่อบต.กำหนด				๑,๒๕๐,๐๐๐		ร้อยละของ ประชาชนที่ ได้รับประโยชน์	ประชาชน ได้รับความ สะดวกในการ สัญจรไปมา	งาน ก่อสร้าง กองช่าง
๑๕๐	โครงการก่อสร้าง ถนนลาดยางประเภท แอสฟัลติกคอนกรีต หมู่ที่ ๕ ซอยแสนสุข	เพื่อให้มีถนนที่ ได้มาตรฐาน สำหรับการ สัญจรไปมา	กว้าง ๕ เมตร ยาว ๒๐๐ เมตร หนา ๐.๐๕ ม.พร้อมท่อ ระบายน้ำ รายละเอียดตาม แบบที่อบต.กำหนด				๕๐๐,๐๐๐		ร้อยละของ ประชาชนที่ ได้รับประโยชน์	ประชาชน ได้รับความ สะดวกในการ สัญจรไปมา	งาน ก่อสร้าง กองช่าง

๑๕๑	โครงการเปลี่ยนระบบประปาของหมู่บ้านเป็นแผงโซลาร์เซลล์ หมู่ที่ ๕	เพื่อให้ประชาชนมีน้ำเพียงพอในการอุปโภค-บริโภค	จำนวน ๔ จุด ได้แก่ซอยร่วมใจพัฒนา กลุ่มบ้านด้า ศาลาประชาคม ซอยแสงเทียน (กลุ่มหลังบ้านพักตำรวจ	จำนวน ๕ เมตร ยาว ๒๐๐ เมตร รายละเอียดตามแบบที่อบต.กำหนด	๕๐๐,๐๐๐	จำนวน ๕ จุด	ประชาชนที่มีน้ำอุปโภค-บริโภคอย่างเพียงพอ	ประชาชนได้ ได้รับความสะดวกในการสัญจรไปมา	งานก่อสร้าง กองช่าง
๑๕๒	โครงการปรับปรุงซ่อมแซมถนนหินคลุก หมู่ที่ ๕ ซอยรุ่งอรุณไป หมู่ ๑๘	เพื่อให้มีถนนที่ได้มาตรฐานสำหรับการสัญจรไปมา	กว้าง ๕ เมตร ยาว ๒๐๐ เมตร รายละเอียดตามแบบที่อบต.กำหนด	๕๐๐,๐๐๐	จำนวน ๕ จุด	ประชาชนมีน้ำอุปโภค-บริโภคอย่างเพียงพอ	ประชาชนได้ ได้รับความสะดวกในการสัญจรไปมา	งานก่อสร้าง กองช่าง	
๑๕๓	โครงการไฟฟ้าส่องสว่างหมู่ที่ ๕	เพื่อความปลอดภัยในชีวิตและทรัพย์สิน	ทั่วหมู่บ้านแบบโซลาร์ รายละเอียดตามแบบที่อบต.กำหนด	๕๐๐,๐๐๐	จำนวน ๕ จุด	ประชาชนมีน้ำอุปโภค-บริโภคอย่างเพียงพอ	ประชาชนได้ ได้รับความสะดวกในการสัญจรไปมา	งานก่อสร้าง กองช่าง	
๑๕๔	โครงการติดตั้งไฟฟ้าส่องสว่าง ภายในหมู่ที่ ๖ บ้านหนองจาน	เพื่อประชาชนมีความปลอดภัยในชีวิตและทรัพย์สิน	ติดตั้งไฟพลังงานแสงอาทิตย์ จำนวน ๓ เส้น (๑)เส้นสำนักสงฆ์ ๑ ช.บ้านนายเฉลิม (๒)ซอยบ้านผู้พัน นพ(๓)ซอยบ้านหมวดสี่รวม รายละเอียดตามแบบที่อบต.กำหนด	๕๐๐,๐๐๐	จำนวน ๕ จุด	ประชาชนมีน้ำอุปโภค-บริโภคอย่างเพียงพอ	ประชาชนได้ มีความปลอดภัยในชีวิตและทรัพย์สิน	งานก่อสร้าง กองช่าง	

๑๕๕	โครงการวางท่อระบายน้ำ คสล. หมู่ที่ ๖ ซอย ๘	เพื่อแก้ไขปัญหาคาถามเดือดร้อนของประชาชน	ท่อคสล. ขนาด ๖๐x๑๐๐ ระยะยาว ๕๐๐ เมตร (สองฝั่งถนน) รายละเอียดตามแบบที่อบต. กำหนด	๗๐๐,๐๐๐						ร้อยละ ๘๐ ของประชาชนได้รับประโยชน์	สามารถแก้ไขปัญหาน้ำท่วม	งานก่อสร้างกองช่าง
๑๕๖	โครงการวางท่อระบายน้ำ คสล. หมู่ที่ ๖ ซอยบ้านนายเฉลิม	เพื่อแก้ไขปัญหาคาถามเดือดร้อนของประชาชน	ท่อคสล. ขนาด ๖๐x๑๐๐ ระยะยาว ๕๐๐ เมตร (สองฝั่งถนน) รายละเอียดตามแบบที่อบต. กำหนด	๘๐๐,๐๐๐						ร้อยละ ๘๐ ของประชาชนได้รับประโยชน์	สามารถแก้ไขปัญหาน้ำท่วม	งานก่อสร้างกองช่าง
๑๕๗	โครงการวางท่อระบายน้ำ คสล. หมู่ที่ ๖ สองฝั่งถนนกลุ่มบ้านหนองจาม-สำนักสงฆ์	เพื่อแก้ไขปัญหาคาถามเดือดร้อนของประชาชน	ท่อคสล. ขนาด ๖๐x๑๐๐ ระยะยาว ๘๐๐ เมตร รายละเอียดตามแบบที่อบต. กำหนด	๘๕๐,๐๐๐						ร้อยละ ๘๐ ของประชาชนได้รับประโยชน์	สามารถแก้ไขปัญหาน้ำท่วม	งานก่อสร้างกองช่าง
๑๕๘	โครงการก่อสร้างบ่อพักน้ำคอนกรีตหมู่ที่ ๖ ซอย ๖	เพื่อมีน้ำใช้อุปโภค บริโภค	บ่อคอนกรีต ขนาด ๑๐*๑๐ เมตร สูง ๑.๕๐ เมตร ลึก ๑.๕๐ เมตร รายละเอียดตามแบบที่อบต. กำหนด	๑,๐๐๐,๐๐๐						เจาะบ่อบาดาล จำนวน ๑ บ่อ	ประชาชนมีน้ำใช้ที่สะอาด	งานไฟฟ้าและประปา กองช่าง

๑๕๕	โครงการก่อสร้างถนนคอนกรีตเสริมเหล็ก หมู่ที่ ๖ ซอย ๖ (บ้านหมอดา)	เพื่อให้มีถนนที่ได้มาตรฐานสำหรับบริการสัญจรไปมา	ความกว้าง ๔ เมตร ยาว ๓๐๐ เมตร หน้า ๐.๑๕ เมตร รายละเอียดตามแบบที่อบต.กำหนด	๓๒๐,๐๐๐						ถนนก่อสร้าง ก่อสร้าง ก่อสร้าง	ประชาชนได้รับความสะดวกในการสัญจรไปมา	ถนนได้รับงบอุดหนุน ๑ สาย	ประชาชนได้ใช้บริการก่อสร้างจำนวน ๑						งานก่อสร้าง ก่อสร้าง ก่อสร้าง
๑๖๐	โครงการปรับปรุงศาลาประชาคมหมู่ที่ ๖	เพื่อให้ประชาชนได้ใช้ประโยชน์ร่วมกัน เช่น การชุมนุม การจัดงานรวมตัวทำกิจกรรม	ศาลาประชาคม หมู่ที่ ๖ รายละเอียดตามแบบที่อบต.กำหนด	๓๐๐,๐๐๐						ศาลาประชาคม	ประชาชนได้ใช้ประโยชน์ร่วมกัน เช่น การชุมนุม การจัดงานรวมตัวทำกิจกรรม	ศาลาประชาคมได้รับการต่อเติมจำนวน ๑ แห่ง							งานก่อสร้าง ก่อสร้าง ก่อสร้าง
๑๖๑	โครงการวางท่อระบายน้ำคอนกรีตเสริมเหล็กพร้อมบ่อพัก หมู่ที่ ๖ บ้านหนองจาน ซอย ๖	เพื่อแก้ไขปัญหาคาแฉะ รื้อถอนของประชาชน	วางท่อระบายน้ำ คสล. ๑.๐๐x๑.๐๐ ระยะ ยาว ๘๐๐ เมตรพร้อมบ่อพักน้ำรายละเอียดตามแบบที่อบต.กำหนด	๕๐๐,๐๐๐						วางท่อระบายน้ำ คสล. ๑.๐๐x๑.๐๐ ระยะ ยาว ๘๐๐ เมตรพร้อมบ่อพักน้ำรายละเอียดตามแบบที่อบต.กำหนด	ประชาชนสามารถแก้ไขปัญหาน้ำท่วม	ร้อยละ ๘๐ ของประชาชนได้รับประโยชน์							งานก่อสร้าง ก่อสร้าง ก่อสร้าง
๑๖๒	โครงการวางท่อระบายน้ำ คสล. หมู่ที่ ๖ ริมฝั่งถนนกลางหมู่บ้านหนองจานทิศตะวันตก	เพื่อแก้ไขปัญหาความเดือดร้อนของประชาชน	ท่อคสล. ขนาด ๑๐๐x๑๐๐ ระยะ ยาว ๑,๐๐๐ เมตร รายละเอียดตามแบบที่อบต.กำหนด	๑,๐๐๐,๐๐๐						ท่อคสล. ขนาด ๑๐๐x๑๐๐ ระยะ ยาว ๑,๐๐๐ เมตร รายละเอียดตามแบบที่อบต.กำหนด	ประชาชนสามารถแก้ไขปัญหา	ร้อยละ ๘๐ ของประชาชนได้รับประโยชน์							งานก่อสร้าง ก่อสร้าง ก่อสร้าง

๑๖๓	โครงการวางท่อระบายน้ำ คลส. หมู่ที่ ๖ ซอย ๑๐	เพื่อแก้ไขปัญหาความเดือดร้อนของประชาชน	ท่อคสล. ขนาด ๖๐x๑๐๐ ระยะยาว ๓๐๐ เมตร (สองฝั่งถนน) ระบายเอียงตามแบบที่อบต. กำหนด	๕๐๐,๐๐๐	๖๕๐,๐๐๐					ร้อยละ ๘๐ ของประชาชนได้รับประโยชน์	สถานการณ์แก้ไขปัญหาน้ำท่วม	งานก่อสร้าง ก่อสร้าง
๑๖๔	โครงการติดตั้งสัญญาณไฟจราจรหมู่ที่ ๖	เพื่อให้ประชาชนปลอดภัย	เส้นกลางหมู่บ้านหนองจานถึงวังไทร ระยะทาง ๑,๐๐๐ เมตร ระบายเอียงตามแบบที่อบต. กำหนด	๕๐๐,๐๐๐						ร้อยละ ๘๐ ของประชาชนได้รับความปลอดภัย	ประชาชนได้รับประโยชน์	งานก่อสร้าง ก่อสร้าง
๑๖๕	โครงการไฟฟ้าส่องสว่างหมู่ที่ ๗	เพื่อความปลอดภัยในชีวิตและทรัพย์สิน	ในหมู่บ้านไทรงาม แบบโซล่าเซลล์ พร้อมอุปกรณ์ครบชุด ระบายเอียงตามแบบที่อบต. กำหนด	๕๐๐,๐๐๐						ไฟฟ้าสาธารณะได้รับการติดตั้ง	ประชาชนได้รับความปลอดภัยในชีวิตและทรัพย์สิน	งานไฟฟ้า ก่อสร้าง
๑๖๖	โครงการติดตั้งสัญญาณไฟจราจรหมู่ที่ ๗	เพื่อให้ประชาชนปลอดภัย	ติดตั้งไฟกระพริบตามทางแยกในหมู่บ้านทั้งหมด ระบายเอียงตามแบบที่อบต. กำหนด		๓๐๐,๐๐๐					ร้อยละ ๘๐ ของประชาชนได้รับความปลอดภัย	ประชาชนได้รับประโยชน์	งานก่อสร้าง ก่อสร้าง

๑๖๗	โครงการติดตั้งไฟฟ้าส่องสว่างหมู่ที่ ๗ บริเวณสนามกีฬา	เพื่อความปลอดภัยในชีวิตและทรัพย์สิน	โครงการก่อสร้างถนนลาดยางประเภทแอสฟัลติกส์คอนกรีต หมู่ที่ ๗ บ้านทรงามเส้นฝั่ง ๓ -หนองจอก	โครงการก่อสร้างถนนลาดยางประเภทแอสฟัลติกส์คอนกรีต หมู่ที่ ๗ บ้านทรงาม (ต่อจากเส้นเดิม) บริเวณพาร์มม่า	โครงการก่อสร้างถนนลาดยางประเภทแอสฟัลติกส์คอนกรีต หมู่ที่ ๗ บ้านทรงามเส้นฝั่ง ๓ -หนองจอก	โครงการก่อสร้างถนนลาดยางประเภทแอสฟัลติกส์คอนกรีต หมู่ที่ ๗ บ้านทรงามเส้นฝั่ง ๓ -หนองจอก	๓๖,๐๐๐,๐๐๐	๓๐๐,๐๐๐					ไฟฟ้าสาธารณะที่ได้รับการติดตั้ง	ประชาชนได้รับความปลอดภัยในชีวิตและทรัพย์สิน	งานไฟฟ้า กาง
๑๖๘	โครงการก่อสร้างถนนลาดยางประเภทแอสฟัลติกส์คอนกรีต หมู่ที่ ๗ บ้านทรงามเส้นฝั่ง ๓ -หนองจอก	เพื่อความปลอดภัยในชีวิตและทรัพย์สิน	โครงการก่อสร้างถนนลาดยางประเภทแอสฟัลติกส์คอนกรีต หมู่ที่ ๗ บ้านทรงามเส้นฝั่ง ๓ -หนองจอก	โครงการก่อสร้างถนนลาดยางประเภทแอสฟัลติกส์คอนกรีต หมู่ที่ ๗ บ้านทรงามเส้นฝั่ง ๓ -หนองจอก	โครงการก่อสร้างถนนลาดยางประเภทแอสฟัลติกส์คอนกรีต หมู่ที่ ๗ บ้านทรงามเส้นฝั่ง ๓ -หนองจอก	โครงการก่อสร้างถนนลาดยางประเภทแอสฟัลติกส์คอนกรีต หมู่ที่ ๗ บ้านทรงามเส้นฝั่ง ๓ -หนองจอก	๓๖,๐๐๐,๐๐๐	๓๐๐,๐๐๐					ไฟฟ้าสาธารณะที่ได้รับการติดตั้ง	ประชาชนได้รับความปลอดภัยในชีวิตและทรัพย์สิน	งานไฟฟ้า กาง

๑๗๐	โครงการติดตั้งแผงโซลาร์เซลล์ของประปาหมู่บ้านหมู่ที่ ๗ จุดฝั่ง ๓	เพื่อให้ประชาชนมีน้ำเพียงพอในการอุปโภค-บริโภค	ติดตั้งแผงโซลาร์เซลล์ประปาหมู่บ้านจำนวน ๑ ชุดเข้ากับระบบประปาถังเดิมพร้อมอุปกรณ์ครบชุด และขยายเขตประปาระยะทาง ๑,๐๐๐ เมตร จำนวน ๒ จุด	๖๐๐,๐๐๐				ร้อยละของประชาชนที่มีน้ำใช้อย่างเพียงพอ	ประชาชนมีน้ำใช้อุปโภค-บริโภคอย่างเพียงพอ	งานก่อสร้าง ก่อสร้าง ก่อสร้าง
๑๗๑	โครงการติดตั้งแผงโซลาร์เซลล์ของประปาหมู่บ้านหมู่ที่ ๗ จุดฝั่ง ๔	เพื่อให้ประชาชนมีน้ำเพียงพอในการอุปโภค-บริโภค	ติดตั้งแผงโซลาร์เซลล์ประปาหมู่บ้านจำนวน ๑ ชุดเข้ากับระบบประปาถังเดิมพร้อมอุปกรณ์ครบชุด และขยายเขตประปาระยะทาง ๑,๐๐๐ เมตร จำนวน ๒ จุด รายละเอียดตามแบบที่อบต.กำหนด	๖๐๐,๐๐๐				ร้อยละของประชาชนที่มีน้ำใช้อย่างเพียงพอ	ประชาชนมีน้ำใช้อุปโภค-บริโภคอย่างเพียงพอ	งานก่อสร้าง ก่อสร้าง ก่อสร้าง

๑๗๒	โครงการติดตั้งแผงโซลาร์เซลล์ของประชาชนหมู่บ้านหมู่ที่ ๗ จุดหนองจอก	เพื่อให้ประชาชนมีน้ำเพียงพอในการอุปโภค-บริโภค	ติดตั้งแผงโซลาร์เซลล์ประมาณ ๑ หมู่บ้าน จำนวน ๑ ชุด เข้าก็ระบบประปาถังเดิม พร้อมอุปกรณ์ครบชุด และขยายเขตประปา ระยะทาง ๑,๐๐๐ เมตร จำนวน ๒ จุด	๖๐๐,๐๐๐						ร้อยละของประชาชนที่มีน้ำใช้อย่างเพียงพอ	ประชาชนมีน้ำใช้อุปโภค-บริโภคอย่างเพียงพอ	งานก่อสร้าง ก่อสร้าง ก่อสร้าง
๑๗๓	โครงการก่อสร้างถนนแอสฟัลติกคอนกรีต หมู่ที่ ๗ บ้านไทรงาม สัมโรงงอม	เพื่อให้มีถนนที่ได้มาตรฐาน สำหรับบริการสัญจรไปมา	ถนนแอสฟัลติก ความ กว้าง ๕ เมตร ยาว ๕๐๐ เมตร หน้า ๐.๐๕ เมตร รายละเอียดตามแบบที่อบต. กำหนด	๘๐๐,๐๐๐						ถนนที่ก่อสร้างเป็นไปตามมาตรฐานและลักษณะของทางหลวงชนบท	ประชาชนได้รับความสะดวกในการสัญจรไปมา	งานก่อสร้าง ก่อสร้าง ก่อสร้าง
๑๗๔	โครงการชุดเจาะบ่อบาดาลหมู่ที่ ๗ บ้านไทรงาม กลุ่มที่ ๔	เพื่อให้ประชาชนมีน้ำเพียงพอในการอุปโภค-บริโภค	ติดตั้งถังเก็บน้ำ เชื่อมต่อระบบไฟฟ้าและอุปกรณ์พร้อมใช้ รายละเอียดตามแบบที่อบต. กำหนด	๕๐๐,๐๐๐						ร้อยละของประชาชนที่มีน้ำใช้อย่างเพียงพอ	ประชาชนมีน้ำใช้อุปโภค-บริโภคอย่างเพียงพอ	งานก่อสร้าง ก่อสร้าง ก่อสร้าง



๑๗๕	โครงการชุดเจาะบ่อบาดาลหมู่ที่ ๗ บ้านไทรงาม กลุ่มฝั่ง ๓	เพื่อให้ประชาชนมีน้ำเพียงพอในการอุปโภค-บริโภค	ติดตั้งแอมป์ยูเอชเอและอุปกรณ์พร้อมใช้ รายละเอียดตามแบบที่อบต.กำหนด	๕๐๐,๐๐๐					ร้อยละของประชาชนที่มีน้ำใช้อย่างเพียงพอ	ประชาชนมีน้ำใช้อุปโภค-บริโภคอย่างเพียงพอ	งานก่อสร้าง ก่อสร้าง ก่อสร้าง
๑๗๖	โครงการชุดเจาะบ่อบาดาลหมู่ที่ ๗ บ้านไทรงาม กลุ่มหนองจอก	เพื่อให้ประชาชนมีน้ำเพียงพอในการอุปโภค-บริโภค	ติดตั้งแอมป์ยูเอชเอและอุปกรณ์พร้อมใช้ รายละเอียดตามแบบที่อบต.กำหนด	๕๐๐,๐๐๐					ร้อยละของประชาชนที่มีน้ำใช้อย่างเพียงพอ	ประชาชนมีน้ำใช้อุปโภค-บริโภคอย่างเพียงพอ	งานก่อสร้าง ก่อสร้าง ก่อสร้าง
๑๗๗	โครงการซ่อมสร้างผิวทางแอสฟัลติกคอนกรีตหมู่ที่ ๗ บ้านไทรงาม เส้นทางวิไล(ต่อจากเดิม)	เพื่อให้มีถนนที่ได้มาตรฐานสำหรับบริการสัญจรไปมา	ความกว้าง ๖ เมตร ยาว ๘๐๐ เมตร รายละเอียดตามแบบที่อบต.กำหนด	๘๐๐,๐๐๐					ถนนได้รับการก่อสร้างจำนวน ๑ สาย	ประชาชนได้รับความสะดวกในการสัญจรไปมา	งานก่อสร้าง ก่อสร้าง ก่อสร้าง
๑๗๘	โครงการปรับปรุงซ่อมแซมถนนหินคลุกหมู่ที่ ๗ บ้านไทรงาม เส้นทางคลอง	เพื่อให้มีถนนที่ได้มาตรฐานสำหรับบริการสัญจรไปมา	กว้าง ๖ เมตร ยาว ๕๐๐ เมตร รายละเอียดตามแบบที่อบต.กำหนด	๑๒๐,๐๐๐					ร้อยละของประชาชนที่ได้รับประโยชน์	ประชาชนสัญจรสะดวกขึ้น	งานก่อสร้าง ก่อสร้าง ก่อสร้าง
๑๗๙	โครงการปรับปรุงซ่อมแซมถนนหินคลุกหมู่ที่ ๗ บ้านไทรงาม เส้นทางขาม	เพื่อให้มีถนนที่ได้มาตรฐานสำหรับบริการสัญจรไปมา	กว้าง ๕ เมตร ยาว ๔๐๐ เมตร รายละเอียดตามแบบที่อบต.กำหนด	๑๒๐,๐๐๐					ร้อยละของประชาชนที่ได้รับประโยชน์	ประชาชนสัญจรสะดวกขึ้น	งานก่อสร้าง ก่อสร้าง ก่อสร้าง

๑๘๐	โครงการปรับปรุง ซ่อมแซมถนนหินคลุก หมู่ที่ ๗ บ้านไทรงาม เส้นมอโกหล่น	เพื่อให้มีถนนที่ ได้มาตรฐาน สำหรับบริการ สัญจรไปมา	กว้าง ๖ เมตร ยาว ๗๐๐ เมตร รายละเอียดตาม แบบที่อบต.กำหนด	๑๒๐,๐๐๐						ร้อยละของ ประชาชนที่ ได้รับประโยชน์	ประชาชน สัญจรสะดวก ขึ้น	งาน ก่อสร้าง กองช่าง
๑๘๑	โครงการติดตั้งเครื่อง ออกกำลังกาย หมู่ที่ ๗ จุดฝั่ง ๔	เพื่อให้ ประชาชนมี สถานที่ออกกำลังกาย กำลังกาย	พร้อมอุปกรณ์ ครบชุด รายละเอียดตาม แบบที่อบต.กำหนด	๕๐๐,๐๐๐						ร้อยละ ๘๐ ของประชาชน ได้ออกกำลังกาย	ประชาชนได้ ออกกำลังกาย	งาน ก่อสร้าง กองช่าง
๑๘๒	โครงการซ่อมระบบ ประปาหมู่บ้านหมู่ที่ ๗	เพื่อให้ ประชาชนมีน้ำ เพียงพอในการ อุปโภค-บริโภค	ทั้งหมดในหมู่บ้าน รายละเอียดตาม แบบที่อบต.กำหนด	๕๐๐,๐๐๐						ร้อยละของ ประชาชนที่มี น้ำใช้อย่าง เพียงพอ	ประชาชนมีน้ำ ใช้อุปโภค- บริโภคอย่าง เพียงพอ	งาน ก่อสร้าง กองช่าง
๑๘๓	โครงการก่อสร้างถนน คอนกรีตเสริมเหล็ก หมู่ที่ ๗ บ้านไทรงาม เส้นบ้านวงสนมนี้ก	เพื่อให้มีถนนที่ ได้มาตรฐาน สำหรับบริการ สัญจรไปมา	ถนนคอนกรีตเสริม เหล็กความกว้าง ๖ เมตร ยาว ๕๐๐ เมตรรายละเอียด ตามแบบที่อบต. กำหนด	๑,๘๐๐,๐๐๐						ถนนที่ก่อสร้าง เป็นไปตาม มาตรฐานและ ลักษณะของ ทางหลวงชนบท	ประชาชน ได้รับความ สะดวกในการ สัญจรไปมา	งาน ก่อสร้าง กองช่าง
๑๘๔	โครงการติดตั้งเครื่อง ออกกำลังกาย หมู่ที่ ๗ บ้านไทรงามจุดฝั่ง ๔	เพื่อให้ ประชาชนมี สถานที่ออกกำลังกาย กำลังกาย	ติดตั้งเครื่องออก กำลังกายพร้อม อุปกรณ์ครบชุด รายละเอียดตาม แบบที่อบต.กำหนด	๕๐๐,๐๐๐						ร้อยละ ๘๐ ของประชาชน ได้ออกกำลังกาย	ประชาชนได้ ออกกำลังกาย	งาน ก่อสร้าง กองช่าง

๑๔๕	โครงการซ่อมสร้างผิวทางแอสฟัลติกคอนกรีต หมู่ที่ ๗ บ้านไทรงาม เส้นฝั่ง ๔ - หนองตะกู	เพื่อให้มีถนนที่ได้มาตรฐานสำหรับบริการสัญจรไปมา	ถนนแอสฟัลติกคอนกรีต ยาว ๑,๐๐๐ เมตร หนา ๐.๐๕ เมตร รายละเอียดตามแบบที่อบต. กำหนด	๓,๐๐๐,๐๐๐					ถนนที่ก่อสร้างเป็นไปตามมาตรฐานและลักษณะของทางหลวงชนบท	ประชาชนได้รับความสะดวกในการสัญจรไปมา	งานก่อสร้างกองช่าง
๑๔๖	โครงการก่อสร้างถนนคอนกรีตเสริมเหล็ก หมู่ที่ ๗ บ้านไทรงาม เส้นผากคลอง	เพื่อให้มีถนนที่ได้มาตรฐานสำหรับบริการสัญจรไปมา	ถนนคอนกรีตเสริมเหล็กความกว้าง ๖ เมตร ยาว ๕๐๐ เมตร รายละเอียดตามแบบที่อบต. กำหนด	๑,๔๐๐,๐๐๐					ถนนที่ก่อสร้างเป็นไปตามมาตรฐานและลักษณะของทางหลวงชนบท	ประชาชนได้รับความสะดวกในการสัญจรไปมา	งานก่อสร้างกองช่าง
๑๔๗	โครงการเจาะบ่อบาดาลหมู่ที่ ๗ กลุ่มเมอโกทลัน	เพื่อมีน้ำใช้	ตั้งถังแอมเบยู อุปกรณ์ครบชุด พร้อมวางท่อพีวีซี ขนาด ๒ นิ้ว ระยะทาง ๑,๐๐๐ เมตร รายละเอียดตามแบบที่อบต. กำหนด	๖๐๐,๐๐๐					เจาะบ่อบาดาลจำนวน ๑ บ่อ	ประชาชนมีน้ำใช้ที่สะอาด	งานไฟฟ้ากองช่าง

๑๔๘	โครงการเจาะบ่อ บาดาลหมู่ที่ ๗ กลุ่ม หนึ่งบ้านนางสำลี	เพื่อมีน้ำใช้ อุปโภค บริโภค	ตั้งถังแชนแปญ อุปกรณ์ครบชุด พร้อมวางท่อพีวีซี ขนาด ๒ นิ้ว ระยะทาง ๑,๐๐๐ เมตรรายละเอียด ตามแบบที่อบต. กำหนด	๖๐๐,๐๐๐					เจาะบ่อบาดาล จำนวน ๑ บ่อ	ประชาชนมีน้ำ ใช้ที่สะอาด	งานไฟฟ้า กองช่าง
๑๔๙	โครงการก่อสร้างถนน คอนกรีตเสริมเหล็ก หมู่ที่ ๗ เส้นบ้านนาย ภิรมย์	เพื่อให้มีถนนที่ ได้มาตรฐาน สำหรับการ สัญจรไปมา	ความกว้าง ๖ เมตร ยาว ๕๐๐ เมตร รายละเอียดตาม แบบที่อบต.กำหนด	๑,๕๐๐,๐๐๐					ถนนได้รับการ ก่อสร้างจำนวน ๑ สาย	ประชาชน ได้รับความ สะดวกในการ สัญจรไปมา	งาน ก่อสร้าง กองช่าง
๑๕๐	โครงการปรับปรุง ซ่อมแซมถนนหินคลุก หมู่ที่ ๗ เส้นบ้านนาง สมนึก	เพื่อให้มีถนนที่ ได้มาตรฐาน สำหรับการ สัญจรไปมา	ความกว้าง ๖ เมตร ยาว ๕๐๐ เมตร รายละเอียดตาม แบบที่อบต.กำหนด	๑๕๐,๐๐๐					ถนนได้รับการ ก่อสร้างจำนวน ๑ สาย	ประชาชน ได้รับความ สะดวกในการ สัญจรไปมา	งาน ก่อสร้าง กองช่าง
๑๕๑	โครงการปรับปรุง ซ่อมแซมถนนหินคลุก หมู่ที่ ๗ เส้นตรงข้าม บ้านตุง	เพื่อให้มีถนนที่ ได้มาตรฐาน สำหรับการ สัญจรไปมา	ความกว้าง ๕ เมตร ยาว ๑,๐๐๐ เมตรรายละเอียด ตามแบบที่อบต. กำหนด	๓๐๐,๐๐๐					ถนนได้รับการ ก่อสร้างจำนวน ๑ สาย	ประชาชน ได้รับความ สะดวกในการ สัญจรไปมา	งาน ก่อสร้าง กองช่าง

๑๙๒	โครงการก่อสร้าง ถนนลาดยางแอสฟัลต์ กคอนกรีต หมู่ที่ ๗ เส้นทางข้ามบ้านดง เส้นตรงข้ามบ้านดง	เพื่อให้มีถนนที่ ได้มาตรฐาน สำหรับการ สัญจรไปมา	ความกว้าง ๕ เมตร ยาว ๑,๐๐๐ เมตร หนา ๐.๐๕ เมตร รายละเอียดตาม แบบที่อบต.กำหนด				๒,๕๐๐,๐๐๐			ถนนได้รับการ ก่อสร้างจำนวน ๑ สาย	ประชาชน ได้รับความ สัญจรไปมา	งาน ก่อสร้าง กองช่าง
๑๙๓	โครงการก่อสร้าง ถนนลาดยางแอสฟัลต์ กคอนกรีต หมู่ที่ ๗ เส้นบ้านนายสำเนียง	เพื่อให้มีถนนที่ ได้มาตรฐาน สำหรับการ สัญจรไปมา	ความกว้าง ๖ เมตร ยาว ๖๐๐ เมตร หนา ๐.๐๕ เมตร รายละเอียดตาม แบบที่อบต.กำหนด				๑,๘๐๐,๐๐๐			ถนนได้รับการ ก่อสร้างจำนวน ๑ สาย	ประชาชน ได้รับความ สัญจรไปมา	งาน ก่อสร้าง กองช่าง
๑๙๔	โครงการปรับปรุง ศาลาประชาคมหมู่ที่ ๗	เพื่อให้ ประชาชนได้ใช้ ประโยชน์ ร่วมกัน เช่น การประชุม การจัด งานรวมตัวทำ กิจกรรม	ศาลาประชาคม หมู่ที่ ๗ รายละเอียดตาม แบบที่อบต.กำหนด				๕๐๐,๐๐๐			ศาลาประชาคม ได้รับการต่อ เติมจำนวน ๑ แห่ง	ประชาชนได้ ใช้ประโยชน์ ร่วมกัน เช่น การประชุม การ จัดงาน รวมตัวทำ กิจกรรม	งาน ก่อสร้าง กองช่าง
๑๙๕	โครงการปรับปรุง ซ่อมแซมถนนหินคลุก หมู่ที่ ๗ เส้นบ้านนาง มลิ	เพื่อให้มีถนนที่ ได้มาตรฐาน สำหรับการ สัญจรไปมา	ซ่อมแซมถนนหิน คลุก ยาว ๕๐๐ เมตรรายละเอียด ตามแบบที่อบต. กำหนด				๕๐๐,๐๐๐			ถนนได้รับการ ก่อสร้างจำนวน ๑ สาย	ประชาชน ได้รับความ สัญจรไปมา	งาน ก่อสร้าง กองช่าง

๑๔๖	โครงการเจาะบ่อ บาดาลหมู่ที่ ๗	เพื่อมีน้ำใช้ อุปโภค บริโภค	ตั้งถังแรงดัน อุปกรณ์ครบชุด พร้อมติดตั้งแรงโซ ล่าเซตต่อกับระบบ ประปา รายละเอียดตาม แบบที่อบต.กำหนด	๑,๓๕๐,๐๐๐					๖๐๐,๐๐๐	เจาะบ่อบาดาล จำนวน ๑ บ่อ	ประชาชนมีน้ำ ใช้ที่สะอาด	งานไฟฟ้า กองช่าง
๑๔๗	โครงการซ่อมสร้างผิว ทางแอสฟัลติกคอน กรีตหมู่ที่ ๘ ผัง ๒ หน้าอนามัยเฉลิมพระ เกียรติหมู่ที่ ๘ เชื่อมต่อหมู่ที่ ๕	เพื่อให้มีถนนที่ ได้มาตรฐาน สำหรับการ สัญจรไปมา	ถนนแอสฟัลติก คอนกรีตความ กว้าง ๗ เมตร ยาว ๕๐๐ เมตร ทน ๐.๐๕ เมตร รายละเอียดตาม แบบที่อบต.กำหนด	๕๐๐,๐๐๐						ถนนที่ก่อสร้าง เป็นไปตาม มาตรฐานและ ลักษณะของ ทางหลวงชนบท	ประชาชน ได้รับความ สะดวกในการ สัญจรไปมา	งาน ก่อสร้าง กองช่าง
๑๔๘	โครงการขยายเขต ประปาหมู่บ้านหมู่ที่ ๘ ผัง ๒ บ้านนางิ้วบ้าน ตา	เพื่อให้ ประชาชนมีน้ำ เพียงพอในการ อุปโภค-บริโภค	ขยายเขตประปา หมู่บ้านระยะทาง ยาว ๔๐๐ เมตร รายละเอียดตาม แบบที่อบต.กำหนด	๕๐๐,๐๐๐						ร้อยละ ๘๐ ของประชาชน ที่มีน้ำใช้อย่าง เพียงพอ	ประชาชนมีน้ำ ใช้อุปโภค- บริโภคอย่าง เพียงพอ	งาน ก่อสร้าง กองช่าง
๑๔๙	โครงการวางท่อ ระบายน้ำคสล.หมู่ที่ ๘ เส้นทางอนามัยข้าง บ้านมีน	เพื่อให้มีถนนที่ ได้มาตรฐาน สำหรับการ สัญจรไปมา	ท่อคสล.รูปตัว ขนาด ๑.๐๐x๑.๐๐ ระยะยาว ๕๐๐ เมตรรายละเอียด ตามแบบที่อบต. กำหนด	๕๐๐,๐๐๐						ร้อยละ ๘๐ ของประชาชน ได้รับประโยชน์	สามารถแก้ไข ปัญหาน้ำท่วม	งาน ก่อสร้าง กองช่าง

๒๐๐	โครงการก่อสร้างถนนคอนกรีตเสริมเหล็ก หมู่ที่ ๘ ซอยบ้านนาย อำนาจหรือนางเรณู	เพื่อให้มีถนนที่ได้มาตรฐานสำหรับบริการ สัญจรไปมา	ความกว้าง ๔ เมตร ยาว ๒๕๐ เมตร รายละเอียดตามแบบที่อบต.กำหนด	๖๐๐,๐๐๐						ถนนที่ก่อสร้างเป็นไปตามมาตรฐานและลักษณะของทางหลวงชนบท	ประชาชนได้รับความสะดวกในการสัญจรไปมา	งานก่อสร้าง ก่อสร้าง ก่อสร้าง
๒๐๑	โครงการก่อสร้างถนนลาดยางประเภทแอสฟัลติกคอนกรีต หมู่ที่ ๘ บ้านฝั่ง ๒ เชื่อมหมู่ ๕ (ต่อออกถนนสายหลัก)	เพื่อให้มีถนนที่ได้มาตรฐานสำหรับบริการ สัญจรไปมา	ความกว้าง ๗ เมตร ยาว ๕๖๐ เมตร หน้า ๐.๐๕ เมตร หรือมีพื้นที่แอสฟัลติกคอนกรีตไม่น้อยกว่า ๓,๒๒๐ ตร.ม. พร้อมงานตีเส้นจราจรและป้ายโครงการ รายละเอียดตามแบบที่อบต.กำหนด	๑,๕๕๙,๐๐๐						ถนนที่ก่อสร้างเป็นไปตามมาตรฐานและลักษณะของทางหลวงชนบท	ประชาชนได้รับความสะดวกในการสัญจรไปมา	งานก่อสร้าง ก่อสร้าง ก่อสร้าง
๒๐๒	โครงการซ่อมสร้างผิวทางแอสฟัลติกคอนกรีต หมู่ที่ ๘ ต่อจากงานโครงการไทยนิยมยั่งยืนเริ่มจากบ้านนางอรุณไปบ้านหมอบอนต์	เพื่อให้มีถนนที่ได้มาตรฐานสำหรับบริการ สัญจรไปมา	ความกว้าง ๔ เมตร ยาว ๕๐๐ เมตร หน้า ๐.๐๕ เมตร พร้อมวางท่อตัดทางสองจุด รายละเอียดตามแบบที่อบต.กำหนด	๑,๒๐๐,๐๐๐						ถนนได้รับการก่อสร้างจำนวน ๑ สาย	ประชาชนได้รับความสะดวกในการสัญจรไปมา	งานก่อสร้าง ก่อสร้าง ก่อสร้าง

๒๐๓	โครงการก่อสร้าง ถนนลาดยางแอสฟัลต์ ติก คอนกรีตหมู่ที่ ๘ ซอยถัดการยางโรง เลื่อยเก่า	เพื่อให้มีถนนที่ ได้มาตรฐาน สำหรับการ สัญจรไปมา	ความกว้าง ๔ เมตร ยาว ๔๐๐ เมตร หนา ๐.๐๕ เมตร รายละเอียดตาม แบบที่อบต.กำหนด					๘๐๐,๐๐๐		ถนนได้รับการ ก่อสร้างจำนวน ๑ สาย	ประชาชน ได้รับความ สะดวกในการ สัญจรไปมา	งาน ก่อสร้าง กองช่าง
๒๐๔	โครงการก่อสร้างถนน คอนกรีตเสริมเหล็ก หมู่ที่ ๘ ซอยบ้านนาย แอ็ด-กบ	เพื่อให้มีถนนที่ ได้มาตรฐาน สำหรับการ สัญจรไปมา	ความกว้าง ๔ เมตร ยาว ๔๐๐ เมตร หนา ๐.๑๕ เมตร รายละเอียดตาม แบบที่อบต.กำหนด						๙๖๐,๐๐๐	ถนนได้รับการ ก่อสร้างจำนวน ๑ สาย	ประชาชน ได้รับความ สะดวกในการ สัญจรไปมา	งาน ก่อสร้าง กองช่าง
๒๐๕	โครงการก่อสร้าง ถนนลาดยางแอสฟัลต์ ติก คอนกรีตหมู่ที่ ๘ ซอยบ้านนายเบียก บ้านท่า	เพื่อให้มีถนนที่ ได้มาตรฐาน สำหรับการ สัญจรไปมา	ความกว้าง ๔ เมตร ยาว ๔๐๐ เมตร หนา ๐.๐๕ เมตร รายละเอียดตาม แบบที่อบต.กำหนด						๘๐๐,๐๐๐	ถนนได้รับการ ก่อสร้างจำนวน ๑ สาย	ประชาชน ได้รับความ สะดวกในการ สัญจรไปมา	งาน ก่อสร้าง กองช่าง
๒๐๖	โครงการก่อสร้าง ถนนลาดยางแอสฟัลต์ ติก คอนกรีต หมู่ที่ ๘ เส้นทางสายน้ำใส	เพื่อให้มีถนนที่ ได้มาตรฐาน สำหรับการ สัญจรไปมา	ความกว้าง ๕ เมตร ยาว ๑,๐๐๐ เมตร หนา ๐.๐๕ เมตร พร้อมไหล่ทางและ รางระบายน้ำ รายละเอียดตาม แบบที่อบต.กำหนด				๒,๕๐๐,๐๐๐			ถนนที่ก่อสร้าง เป็นไปตาม มาตรฐานและ ลักษณะของ ทางหลวงชนบท	ประชาชน ได้รับความ สะดวกในการ สัญจรไปมา	งาน ก่อสร้าง กองช่าง



๒๐๗	โครงการก่อสร้าง ถนนลาดยางแอสฟัลต์ ติก คอนกรีต หมู่ที่ ๙ ซอย ๑๐๐ ปี	เพื่อให้มีถนนที่ ได้มาตรฐาน สำหรับบริการ สัญจรไปมา	ความกว้าง ๕ เมตร ยาว ๔๐๐ เมตร หนา ๐.๐๕ เมตร พร้อมไหล่ทางและ รางระบายน้ำ รายละเอียดตาม แบบที่อบต.กำหนด	๑,๐๐๐,๐๐๐					ถนนที่ก่อสร้าง เป็นไปตาม มาตรฐานและ ลักษณะของ ทางหลวงชนบท	ประชาชน ได้รับความ สะดวกในการ สัญจรไปมา	งาน ก่อสร้าง กองช่าง
๒๐๘	โครงการก่อสร้าง ถนนลาดยางประเภท แอสฟัลต์ติกคอนกรีต หมู่ที่ ๙ บ้านฝั่ง ๑๓ เส้นหลักบ้านผู้ใหญ่ พันธ์ผึ้งที่ต.ตะวันตกต่อ จากโครงการไทยนิยาม	เพื่อให้มีถนนที่ ได้มาตรฐาน สำหรับบริการ สัญจรไปมา	ความกว้าง ๔ เมตร ยาว ๓๐๐ เมตร หนา ๐.๐๕ เมตร หรือมีพื้นที่ แอสฟัลต์ติกคอนกรีต ไม่น้อยกว่า ๑,๒๐๐ ตร.ม. พร้อมงานตีเส้น จราจรและป้าย โครงการ รายละเอียดตาม แบบที่อบต.กำหนด	๘๐๐,๐๐๐					ถนนที่ก่อสร้าง เป็นไปตาม มาตรฐานและ ลักษณะของ ทางหลวงชนบท	ประชาชน ได้รับความ สะดวกในการ สัญจรไปมา	งาน ก่อสร้าง กองช่าง
๒๐๙	โครงการติดตั้งเครื่อง ออกกำลังกาย หมู่ที่ ๙	เพื่อให้ ประชาชนมี สถานที่ออกกำลังกาย	พร้อมอุปกรณ์ ครบชุด รายละเอียดตาม แบบที่อบต.กำหนด	๕๐๐,๐๐๐					ร้อยละ ๘๐ ของประชาชน ได้ออกกำลังกาย	ประชาชนได้ ออกกำลังกาย	งาน ก่อสร้าง กองช่าง

๒๑๐	โครงการปรับปรุงภูมิทัศน์และปรับปรุงท้องน้ำหมู่ที่ ๙ บริเวณศาลาประชาคม	เพื่อให้ประชาชนได้ใช้ประโยชน์	ปรับปรุงภูมิทัศน์และปรับปรุงท้องน้ำศาลาประชาคม ม.๙ รายละเอียดตามแบบที่อบต.กำหนด	๕๐๐,๐๐๐					ร้อยละ ๘๐ ของประชาชนที่รับประโยชน์	ประชาชนได้รับประโยชน์	งานก่อสร้าง ก่อสร้าง ก่อสร้าง
๒๑๑	โครงการเปลี่ยนแปลงท่อเมนระบบประปาของหมู่บ้าน หมู่ที่ ๙	เพื่อให้ประชาชนมีน้ำเพียงพอในการอุปโภค-บริโภค	วางท่อประปาใหม่ทั้งหมดตามรายละเอียดตามแบบที่อบต.กำหนด	๕๐๐,๐๐๐					ร้อยละของประชาชนที่มีน้ำใช้อย่างเพียงพอ	ประชาชนมีน้ำใช้อุปโภค-บริโภคอย่างเพียงพอ	งานก่อสร้าง ก่อสร้าง ก่อสร้าง
๒๑๒	โครงการก่อสร้างลูกกระนวดบนถนนก่อนถึงทางแยก	เพื่อให้ประชาชนปลอดภัย	ลูกกระนวดบนถนนก่อนถึงทางแยกทั้งหมดตามรายละเอียดตามแบบที่อบต.กำหนด	๒๕๐,๐๐๐					ร้อยละ ๘๐ ของประชาชนที่รับความปลอดภัย	ประชาชนได้รับประโยชน์	งานก่อสร้าง ก่อสร้าง ก่อสร้าง
๒๑๓	โครงการก่อสร้างประปาหมู่บ้านหมู่ที่ ๙ ผัง ๑๓	เพื่อให้ประชาชนมีน้ำเพียงพอในการอุปโภค-บริโภค	ขุดเจาะบ่อบาดาลพร้อมติดตั้งถังแฉกเป่าด้วยระบบไฟฟ้าเชื่อมต่อพร้อมใช้รายละเอียดตามแบบที่อบต.กำหนด	๖๐๐,๐๐๐					ระบบประปาหมู่บ้านจำนวน ๑ ระบบ	ประชาชนมีน้ำใช้อุปโภค-บริโภคอย่างเพียงพอ	งานก่อสร้าง ก่อสร้าง ก่อสร้าง

๒๑๔	โครงการก่อสร้างถนน แอสฟัลต์ติกคอนกรีต หมู่ที่ ๙ ฟัง ๑๓ เส้น ซอย ๔	เพื่อให้มีถนนที่ ได้มาตรฐาน สำหรับบริการ สัญจรไปมา	ถนนแอสฟัลต์ติก คอนกรีตความ กว้าง ๕ เมตร ยาว ๑,๘๐๐ เมตร หนา ๐.๐๕ เมตร พร้อมไหล่ทางและ รางระบายน้ำ รายละเอียดตาม แบบที่อบต.กำหนด	๔,๕๐๐,๐๐๐						ถนนที่ก่อสร้าง เป็นไปตาม มาตรฐานและ ลักษณะของ ทางหลวงชนบท	ประชาชน ได้รับความ สะดวกในการ สัญจรไปมา	งาน ก่อสร้าง กองช่าง
๒๑๕	โครงการเพิ่มความสูง ของถังประปาหมู่บ้าน หมู่ที่ ๙ ฟัง ๑๓ ซอย ๔ (เดิม)	เพื่อให้ ประชาชนมีน้ำ เพียงพอในการ อุปโภค-บริโภค	เพิ่มความสูงของ ถังจากเดิม ๓ เมตร เป็น ๕ เมตร พร้อมเปลี่ยนท่อ เมนประปาขนาดใหญ่ ท่อ ๒ นิ้ว และ ขยายเขตประปา ยาว ๑,๘๐๐ เมตร รายละเอียดตาม แบบที่อบต.กำหนด	๕๐๐,๐๐๐						ร้อยละ ๘๐ ของประชาชน ที่มีน้ำใช้อย่าง เพียงพอ	ประชาชนมีน้ำ ใช้อุปโภค- บริโภคอย่าง เพียงพอ	งาน ก่อสร้าง กองช่าง
๒๑๖	โครงการติดตั้งถัง ลำเลียงประปา หมู่บ้านหมู่ที่ ๙ ฟัง ๑๓ ซอย ๔	เพื่อให้ ประชาชนมีน้ำ เพียงพอในการ อุปโภค-บริโภค	ติดตั้งถังลำเลียง พร้อมใช้งาน รายละเอียดตาม แบบที่อบต.กำหนด	๓๐๐,๐๐๐						ร้อยละของ ประชาชนที่มี น้ำใช้อย่าง เพียงพอ	ประชาชนมีน้ำ ใช้อุปโภค- บริโภคอย่าง เพียงพอ	งาน ก่อสร้าง กองช่าง

๒๑๗	โครงการก่อสร้างถนนแอสฟัลติกคอนกรีต หมู่ที่ ๙ พัง ๑๓ ซอยการศึกษา	เพื่อให้มีถนนที่ได้มาตรฐานสำหรับบริการสัญจรไปมา	ถนนแอสฟัลติก ความ กว้าง ๕ เมตร ยาว ๑,๐๐๐ เมตร หนา ๐.๐๕ เมตรรายละเอียดตามแบบที่อบต.กำหนด	๒,๕๐๐,๐๐๐						ถนนที่ก่อสร้างเป็นไปตามมาตรฐานและลักษณะของทางหลวงชนบท	ประชาชนได้รับความสะดวกในการสัญจรไปมา	งานก่อสร้าง ก่อสร้าง ก่อสร้าง
๒๑๘	โครงการปรับปรุงซ่อมแซมถนนหินคลุก หมู่ที่ ๙ พัง ๑๓ ซอยฟ้าสวยน้ำใส	เพื่อให้มีถนนที่ได้มาตรฐานสำหรับบริการสัญจรไปมา	ถนนหินคลุก ความ กว้าง ๕ เมตร ยาว ๑,๐๐๐ เมตร รายละเอียดตามแบบที่อบต.กำหนด	๕๐๐,๐๐๐						ถนนที่ก่อสร้างเป็นไปตามมาตรฐานและลักษณะของทางหลวงชนบท	ประชาชนได้รับความสะดวกในการสัญจรไปมา	งานก่อสร้าง ก่อสร้าง ก่อสร้าง
๒๑๙	โครงการปรับปรุงซ่อมแซมถนนหินคลุก หมู่ที่ ๙ พัง ๑๓ ซอยร้อยปี	เพื่อให้มีถนนที่ได้มาตรฐานสำหรับบริการสัญจรไปมา	ถนนหินคลุก ความ กว้าง ๕ เมตร ยาว ๔๐๐ เมตร รายละเอียดตามแบบที่อบต.กำหนด	๑๖๐,๐๐๐						ถนนที่ก่อสร้างเป็นไปตามมาตรฐานและลักษณะของทางหลวงชนบท	ประชาชนได้รับความสะดวกในการสัญจรไปมา	งานก่อสร้าง ก่อสร้าง ก่อสร้าง
๒๒๐	โครงการปรับปรุงซ่อมแซมถนนหินคลุก หมู่ที่ ๙ พัง ๑๓ ซอยรุ่งเรือง	เพื่อให้มีถนนที่ได้มาตรฐานสำหรับบริการสัญจรไปมา	ถนนหินคลุก ความ กว้าง ๕ เมตร ยาว ๔๐๐ เมตร รายละเอียดตามแบบที่อบต.กำหนด	๑๖๐,๐๐๐						ถนนที่ก่อสร้างเป็นไปตามมาตรฐานและลักษณะของทางหลวงชนบท	ประชาชนได้รับความสะดวกในการสัญจรไปมา	งานก่อสร้าง ก่อสร้าง ก่อสร้าง

๒๒๑	โครงการก่อสร้าง ถนนลาดยางแอสฟัลต์ ตึก คอนกรีต หมู่ที่ ๙ ซอยรุ่งเรือง	เพื่อให้มีถนนที่ ได้มาตรฐาน สำหรับการ สัญจรไปมา	ความกว้าง ๕ เมตร ยาว ๕๐๐ เมตร หนา ๐.๐๕ เมตร พร้อมไหล่ทางและ รางระบายน้ำ รายละเอียดตาม แบบที่อบต.กำหนด				๑,๐๐๐,๐๐๐				ถนนได้รับการ ก่อสร้างจำนวน ๑ สาย	ประชาชน ได้รับความ สะดวกในการ สัญจรไปมา	งาน ก่อสร้าง กองช่าง
๒๒๒	โครงการก่อสร้าง ถนนลาดยางแอสฟัลต์ กคอนกรีต หมู่ที่ ๙ ซอยทรงไทย	เพื่อให้มีถนนที่ ได้มาตรฐาน สำหรับการ สัญจรไปมา	ความกว้าง ๕ เมตร ยาว ๕๐๐ เมตร หนา ๐.๐๕ เมตร พร้อมไหล่ทางและ รางระบายน้ำ รายละเอียดตาม แบบที่อบต.กำหนด				๑,๐๐๐,๐๐๐				ถนนได้รับการ ก่อสร้างจำนวน ๑ สาย	ประชาชน ได้รับความ สะดวกในการ สัญจรไปมา	งาน ก่อสร้าง กองช่าง
๒๒๓	โครงการซ่อมแซม ถนนลาดยางหมู่ที่ ๙	เพื่อให้มีถนนที่ ได้มาตรฐาน สำหรับการ สัญจรไปมา	ซ่อมแซม ถนนลาดยาง ยาว ๕๐๐ เมตร รายละเอียดตาม แบบที่อบต.กำหนด				๕๐๐,๐๐๐				ถนนได้รับการ ก่อสร้างจำนวน ๑ สาย	ประชาชน ได้รับความ สะดวกในการ สัญจรไปมา	งาน ก่อสร้าง กองช่าง
๒๒๔	โครงการก่อสร้างรั้ว รอบฝายน้ำหมู่ที่ ๙	เพื่อให้ ประชาชน ปลอดภัย	สร้างรั้ว ยาว ๗๐๐ เมตรรายละเอียด ตามแบบที่อบต. กำหนด				๗๐๐,๐๐๐				ร้อยละ ๘๐ ของประชาชน ได้รับความ ปลอดภัย	ประชาชน ได้รับประโยชน์ กึ่งหนึ่ง	งาน ก่อสร้าง กองช่าง

๒๒๕	โครงการติดตั้งกระจก โค้งหมู่ที่ ๙ ตามทาง แยก	เพื่อให้ ประชาชน ปลอดภัย	กระจกโค้งตาม แยกหมู่บ้าน รายละเอียดตาม แบบที่อบต.กำหนด	๕๐๐,๐๐๐					๑๕๐,๐๐๐	ร้อยละ ๘๐ ของประชาชน ได้รับความ ปลอดภัย	ประชาชน ได้รับประโยชน์ ปลอดภัย	งาน ก่อสร้าง กองช่าง
๒๒๖	โครงการไฟฟ้าล่อง สว่างหมู่ที่ ๙ แบบโซล่า เซลล์	เพื่อความ ปลอดภัยใน ชีวิตและ ทรัพย์สิน	ทั้งหมู่บ้าน ม.๙ รายละเอียดตาม แบบที่อบต.กำหนด	๕๐๐,๐๐๐						ไฟฟ้าสาธารณะ ได้รับการติดตั้ง	ประชาชน ได้รับความ ปลอดภัยใน ชีวิตและ ทรัพย์สิน	งานไฟฟ้า และ ประปา กองช่าง
๒๒๗	โครงการติดตั้ง ไฟสัญญาณจราจรหมู่ที่ ๙	เพื่อให้ ประชาชน ปลอดภัย	ติดตั้งไฟจราจร จำนวน ๕ จุด รายละเอียดตาม แบบที่อบต.กำหนด						๑๕๐,๐๐๐	ร้อยละ ๘๐ ของประชาชน ได้รับความ ปลอดภัย	ประชาชน ได้รับประโยชน์	งาน ก่อสร้าง กองช่าง
๒๒๘	โครงการก่อสร้างถนน คอนกรีตเสริมเหล็ก หมู่ที่ ๑๐ บ้านท่า มะนาว คุ่มฝั่งหลวง	เพื่อให้มีถนนที่ ได้มาตรฐาน สำหรับการ สัญจรไปมา	ความกว้าง ๕ เมตรยาว ๓๐๐ เมตร หน้า ๐.๑๕ เมตร หรือมีพื้นที่ คอนกรีตไม่น้อย กว่า ๑,๕๐๐ ตร.ม. และป้ายโครงการ รายละเอียดตาม แบบที่อบต.กำหนด	๘๐๐,๐๐๐						ถนนที่ก่อสร้าง เป็นไปตาม มาตรฐานและ ลักษณะของ ทางหลวงชนบท	ประชาชน ได้รับความ สะดวกในการ สัญจรไปมา	งาน ก่อสร้าง กองช่าง

๒๒๙	โครงการก่อสร้างถนน แอสฟัลติกคอนกรีต หมู่ที่ ๑๐ บ้านท่า มะนาว เส้นทางเอน ๒ วัดนาบุญ	เพื่อให้มีถนนที่ ได้มาตรฐาน สำหรับการ สัญจรไปมา	ถนนแอสฟัลติกคอนกรีต ความกว้าง ๕.๕๐ เมตร ยาว ๑,๐๐๐ เมตร หนา ๐.๐๕ เมตร พร้อมวางบล็อก คอนกรีต รายละเอียดตาม แบบที่อบต.กำหนด	๑,๐๐๐,๐๐๐						ถนนที่ก่อสร้าง เป็นไปตาม มาตรฐานและ ลักษณะของ ทางหลวงชนบท	ประชาชน ได้รับความ สะดวกในการ สัญจรไปมา	กองช่าง
๒๓๐	โครงการก่อสร้างถนน คอนกรีตเสริมเหล็ก หมู่ที่ ๑๐ บ้านท่า มะนาว บริเวณท่า มะนาวใหม่ ซอย ๓	เพื่อให้มีถนนที่ ได้มาตรฐาน สำหรับการ สัญจรไปมา	ถนนคอนกรีตเสริม เหล็กกว้าง ๔ เมตร ยาว ๔๐๐ เมตร หนา ๐.๑๕ ม. พร้อมวางระบาย น้ำรายละเอียด ตามแบบที่อบต. กำหนด	๙๖๐,๐๐๐						ถนนที่ก่อสร้าง เป็นไปตาม มาตรฐานและ ลักษณะของ ทางหลวงชนบท	ประชาชน ได้รับความ สะดวกในการ สัญจรไปมา	กองช่าง
๒๓๑	โครงการก่อสร้างถนน คอนกรีตเสริมเหล็ก หมู่ที่ ๑๐ บ้านท่า มะนาว บริเวณท่า มะนาวใหม่ ซอย ๔	เพื่อให้มีถนนที่ ได้มาตรฐาน สำหรับการ สัญจรไปมา	ถนนคอนกรีตเสริม เหล็กความกว้าง ๕ เมตร ยาว ๖๐๐ เมตร หนา ๐.๑๕ ม. พร้อมวาง ระบายน้ำ รายละเอียดตาม แบบที่อบต.กำหนด	๑,๘๐๐,๐๐๐						ถนนที่ก่อสร้าง เป็นไปตาม มาตรฐานและ ลักษณะของ ทางหลวงชนบท	ประชาชน ได้รับความ สะดวกในการ สัญจรไปมา	กองช่าง

๒๓๒	โครงการก่อสร้างถนนคอนกรีตเสริมเหล็ก หมู่ที่ ๑๐ บ้านท่ามะนาว บริเวณท่ามะนาวใหม่ ซอย ๒	เพื่อให้มีถนนที่ได้มาตรฐานสำหรับบริการสัญจรไปมา	ถนนคอนกรีตเสริมเหล็กความกว้าง ๔ เมตร ยาว ๘๐ เมตร หนา ๐.๑๕ ม. พร้อมรางระบายน้ำ รายละเอียดตามแบบที่อบต.กำหนด	๑๙๒,๐๐๐						ถนนที่ก่อสร้างเป็นไปตามมาตรฐานและลักษณะของทางหลวงชนบท	ประชาชนได้รับความสะดวกในการสัญจรไปมา	กองช่าง
๒๓๓	โครงการก่อสร้างถนนคอนกรีตเสริมเหล็ก หมู่ที่ ๑๐ บ้านท่ามะนาว ซอยเขวลิต	เพื่อให้มีถนนที่ได้มาตรฐานสำหรับบริการสัญจรไปมา	ถนนคอนกรีตเสริมเหล็กความกว้าง ๖ เมตร ยาว ๑,๐๐๐ เมตร หนา ๐.๑๕ ม. พร้อมรางระบายน้ำ รายละเอียดตามแบบที่อบต.กำหนด	๓,๖๐๐,๐๐๐						ถนนที่ก่อสร้างเป็นไปตามมาตรฐานและลักษณะของทางหลวงชนบท	ประชาชนได้รับความสะดวกในการสัญจรไปมา	กองช่าง
๒๓๔	โครงการก่อสร้างถนนคอนกรีตเสริมเหล็ก หมู่ที่ ๑๐ บ้านท่ามะนาว บริเวณท่ามะนาวใหม่ ซอยชวนสุข ๒๓	เพื่อให้มีถนนที่ได้มาตรฐานสำหรับบริการสัญจรไปมา	ถนนคอนกรีตเสริมเหล็กความกว้าง ๔ เมตร ยาว ๒๕๐ เมตร หนา ๐.๑๕ ม. พร้อมรางระบายน้ำ รายละเอียดตามแบบที่อบต.กำหนด	๖๐๐,๐๐๐						ถนนที่ก่อสร้างเป็นไปตามมาตรฐานและลักษณะของทางหลวงชนบท	ประชาชนได้รับความสะดวกในการสัญจรไปมา	กองช่าง



๒๓๕	โครงการก่อสร้างถนนคอนกรีตเสริมเหล็ก หมู่ที่ ๑๐ บ้านท่ามะนาว บริเวณทรอน ๒ ซอยน้ำใน	เพื่อให้มีถนนที่ได้มาตรฐานสำหรับจราจรไปมา	ถนนคอนกรีตเสริมเหล็กความกว้าง ๕ เมตร ยาว ๒๐๐ เมตร หนา ๐.๑๕ ม. พร้อมรางระบายน้ำ รายละเอียดตามแบบที่อบต.กำหนด	๖๐๐,๐๐๐						ถนนที่ก่อสร้างเป็นไปตามมาตรฐานและลักษณะของทางหลวงชนบท	ประชาชนได้รับความสะดวกในการสัญจรไปมา	กองช่าง
๒๓๖	โครงการก่อสร้างถนนลาดยางแอสฟัลติก คอนกรีต หมู่ที่ ๑๐ บ้านท่ามะนาว หมู่ ๑๓ (ข้างอ้อย)	เพื่อให้มีถนนที่ได้มาตรฐานสำหรับจราจรไปมา	ถนนคอนกรีตเสริมเหล็ก ความกว้าง ๓๐๐ เมตร หนา ๐.๑๕ เมตรรายละเอียดตามแบบที่อบต.กำหนด	๖๐๐,๐๐๐						ถนนที่ก่อสร้างเป็นไปตามมาตรฐานและลักษณะของทางหลวงชนบท	ประชาชนได้รับความสะดวกในการสัญจรไปมา	กองช่าง
๒๓๗	โครงการปรับปรุงท่อระบายน้ำ หมู่ที่ ๑๐ บ้านท่ามะนาว	เพื่อให้ประชาชนรับทราบข้อมูลข่าวสารทางราชการ	ปรับปรุงท่อระบายน้ำ จำนวน ๔ จุด ได้แก่ ท่ามะนาวเก่า ผังหลวงท่ามะนาวใหม่ ไทรเอน รายละเอียดตามแบบที่อบต.กำหนด	๔๕๐,๐๐๐						ร้อยละ ๘๐ ของประชาชนได้รับประโยชน์	ประชาชนได้รับทราบข้อมูลข่าวสาร	กองช่าง

๒๓๘	โครงการซ่อมแซม ประปาหมู่บ้าน หมู่ที่ ๑๐ บ้านท่ามะนาว	เพื่อให้ ประชาชนมีน้ำ เพียงพอในการ อุปโภค-บริโภค	ซ่อมแซมประปา หมู่บ้านทางท่อ ประปาใหม่บ้านท่า มะนาว รายละเอียดตาม แบบที่อบต.กำหนด	๕๐๐,๐๐๐						ร้อยละ ๘๐ ของประชาชน ที่มีน้ำใช้อย่าง เพียงพอ	ประชาชนมีน้ำ ใช้อุปโภค- บริโภคอย่าง เพียงพอ	กองช่าง
๒๓๙	โครงการปรับปรุง สนามฟุตบอล พร้อม ติดตั้งไฟส่องสว่าง หมู่ที่ ๑๐ บ้านท่ามะนาว	เพื่อให้ ประชาชนมีใช้ เป็นสถานที่ ออกกำลังกาย	ปรับปรุงสนาม ฟุตบอล ม.๑๐ และติดตั้งไฟส่อง สว่างรายละเอียด ตามแบบที่อบต. กำหนด	๓๐๐,๐๐๐						ร้อยละ ๘๐ ของประชาชน ได้ออกกำลังกาย	ประชาชนได้ ออกกำลังกาย	กองช่าง
๒๔๐	โครงการก่อสร้างสวน สุขภาพพร้อมเครื่อง ออกกำลังกาย หมู่ที่ ๑๐ บ้านท่ามะนาว บริเวณศาลาประชาคม	เพื่อให้ ประชาชนมี สถานที่พักผ่อน	สร้างสวนสุขภาพ และเครื่องออก กำลังกายจำนวน ๑ แห่งรายละเอียด ตามแบบที่อบต. กำหนด	๖๐๐,๐๐๐						ร้อยละ ๘๐ ของประชาชน ได้รับประโยชน์	ประชาชนมี สถานที่ พักผ่อนเพิ่ม	งาน ก่อสร้าง กองช่าง
๒๔๑	โครงการก่อสร้างร่อง ระบายน้ำคอนกรีต เสริมเหล็ก หมู่ที่ ๑๐ บ้านท่ามะนาวเก่า กลุ่มสามแยกนายหม่อง	เพื่อแก้ไข ปัญหาความ เดือดร้อนของ ประชาชน	ร่องระบายน้ำ ขนาดกว้าง ๑๐ ชม. ระยะยาว ๕๐๐ เมตร ทั้งสองฝั่ง รายละเอียดตาม แบบที่อบต.กำหนด	๙๐๐,๐๐๐						ร้อยละ ๘๐ ของประชาชน ได้รับประโยชน์	สามารถแก้ไข ปัญหาที่รวม	กองช่าง

๒๔๒	โครงการก่อสร้างร่องระบายน้ำคอนกรีตเสริมเหล็ก หมู่ที่ ๑๐ บ้านท่ามะนาวเก่า กลุ่มตรงข้ามบ้านนายอู๊ด ไม้โคกสูงถึงบ้านยายสำริด	เพื่อแก้ไขปัญหาคาความเดือดร้อนของประชาชน	ร่องระบายน้ำ ขนาดกว้าง ๑๐ ซม. ระยะยาว ๒๐๐ เมตร รายละเอียดตามแบบที่ขอขุด กำหนด	๘๐๐,๐๐๐					ร้อยละ ๘๐ ของประชาชนได้รับประโยชน์	สามารถแก้ไขปัญหาน้ำท่วม	กองช่าง
๒๔๓	โครงการปรับปรุงศาลาประชาคมหมู่ที่ ๑๐ บ้านท่ามะนาว	เพื่อให้ประชาชนได้ใช้ประโยชน์ ร่วมกัน เช่น การชุมนุม การจัดงานรวมตัวทำกิจกรรม	ปรับปรุงศาลาประชาคม หมู่ที่ ๑๐ รายละเอียดตามแบบที่ขอขุด กำหนด	๕๐๐,๐๐๐					ศาลาประชาคมได้รับบริการต่อเติมจำนวน ๑ แห่ง	ประชาชนได้ใช้ประโยชน์ ร่วมกัน เช่น การชุมนุม การจัดงานรวมตัวทำกิจกรรม	กองช่าง
๒๔๔	โครงการก่อสร้างถนนคอนกรีตเสริมเหล็ก หมู่ที่ ๑๐ ซอยตาบแป๊ะท้ายซอย	เพื่อให้มีถนนที่ได้มาตรฐาน สำหรับการสัญจรไปมา	ความกว้าง ๕ เมตร ยาว ๑๐๐ เมตร หมา ๐.๑๕ เมตร รายละเอียดตามแบบที่ขอขุด. กำนัด	๓๐๐,๐๐๐					ถนนที่ก่อสร้างเป็นไปตามมาตรฐานและลักษณะของทางหลวงชนบท	ประชาชนได้รับความสะดวกในการสัญจรไปมา	งานก่อสร้างกองช่าง
๒๔๕	โครงการก่อสร้างถนนลาดยางแอสฟัลติก คอนกรีต หมู่ที่ ๑๐ ท่ามะนาวเก่า ซอย ๒ (บ้านนางชน)	เพื่อให้มีถนนที่ได้มาตรฐาน สำหรับการสัญจรไปมา	ความกว้าง ๔ เมตร ยาว ๒๕๐ เมตร หมา ๐.๐๕ เมตร รายละเอียดตามแบบที่ขอขุด. กำนัด	๕๐๐,๐๐๐					ถนนที่ก่อสร้างเป็นไปตามมาตรฐานและลักษณะของทางหลวงชนบท	ประชาชนได้รับความสะดวกในการสัญจรไปมา	งานก่อสร้างกองช่าง

๒๔๖	โครงการก่อสร้าง ถนนลาดยางแอสฟัล ติก คอนกรีต หมู่ที่ ๑๐ ท่ามะนาวเก่า ซอย ๔ (ซอยกาเหว่า)	เพื่อให้มีถนนที่ ได้มาตรฐาน สำหรับบริการ สัญจรไปมา	ความกว้าง ๔ เมตร ยาว ๓๐๐ เมตร หนา ๐.๐๕ เมตร รายละเอียดตาม แบบที่อบต.กำหนด	๖๐๐,๐๐๐						ถนนที่ก่อสร้าง เป็นไปตาม มาตรฐานและ ลักษณะของ ทางหลวงชนบท	ประชาชน ได้รับความ สะดวกในการ สัญจรไปมา	งาน ก่อสร้าง กองช่าง
๒๔๗	โครงการก่อสร้าง ถนนลาดยางแอสฟัล ติก คอนกรีต หมู่ที่ ๑๐ ซอยไทรเอน (บ้านพี่ แตง)	เพื่อให้มีถนนที่ ได้มาตรฐาน สำหรับบริการ สัญจรไปมา	ความกว้าง ๔ เมตร ยาว ๓๐๐ เมตร หนา ๐.๐๕ เมตร รายละเอียดตาม แบบที่อบต.กำหนด	๖๐๐,๐๐๐						ถนนที่ก่อสร้าง เป็นไปตาม มาตรฐานและ ลักษณะของ ทางหลวงชนบท	ประชาชน ได้รับความ สะดวกในการ สัญจรไปมา	งาน ก่อสร้าง กองช่าง
๒๔๘	โครงการก่อสร้าง ถนนลาดยางแอสฟัล ติก คอนกรีต หมู่ที่ ๑๐ ท่ามะนาวใหม่ ซอย ชวนสุข (อาคารน้องฟ้า)	เพื่อให้มีถนนที่ ได้มาตรฐาน สำหรับบริการ สัญจรไปมา	ความกว้าง ๔ เมตร ยาว ๔๐๐ เมตร หนา ๐.๐๕ เมตร รายละเอียดตาม แบบที่อบต.กำหนด	๘๐๐,๐๐๐						ถนนที่ก่อสร้าง เป็นไปตาม มาตรฐานและ ลักษณะของ ทางหลวงชนบท	ประชาชน ได้รับความ สะดวกในการ สัญจรไปมา	งาน ก่อสร้าง กองช่าง
๒๔๙	โครงการก่อสร้างถนน คอนกรีตเสริมเหล็ก หมู่ที่ ๑๐ ซอยกุสินารี	เพื่อให้มีถนนที่ ได้มาตรฐาน สำหรับบริการ สัญจรไปมา	ความกว้าง ๕ เมตร ยาว ๑๐๐ เมตร หนา ๐.๑๕ เมตร รายละเอียดตาม แบบที่อบต.กำหนด	๓๐๐,๐๐๐						ถนนที่ก่อสร้าง เป็นไปตาม มาตรฐานและ ลักษณะของ ทางหลวงชนบท	ประชาชน ได้รับความ สะดวกในการ สัญจรไปมา	งาน ก่อสร้าง กองช่าง
๒๕๐	โครงการก่อสร้างถนน คอนกรีตเสริมเหล็ก หมู่ที่ ๑๐ ซอยทองอยู่	เพื่อให้มีถนนที่ ได้มาตรฐาน สำหรับบริการ สัญจรไปมา	ความกว้าง ๕ เมตร ยาว ๒๐๐ เมตร หนา ๐.๑๕ เมตร รายละเอียดตาม แบบที่อบต.กำหนด	๖๐๐,๐๐๐						ถนนที่ก่อสร้าง เป็นไปตาม มาตรฐานและ ลักษณะของ ทางหลวงชนบท	ประชาชน ได้รับความ สะดวกในการ สัญจรไปมา	งาน ก่อสร้าง กองช่าง

๒๕๑	โครงการก่อสร้างถนนคอนกรีตเสริมเหล็ก หมู่ที่ ๑๐ ซอยนิวลัน	เพื่อให้มีถนนที่ได้มาตรฐานสำหรับบริการสัญจรไปมา	ความกว้าง ๕ เมตร ยาว ๒๐๐ เมตร รายละเอียดตามแบบที่ออกแบบกำหนด	๖๐๐,๐๐๐						ถนนที่ก่อสร้างเป็นไปตามมาตรฐานและลักษณะของทางหลวงชนบท	ประชาชนได้รับความสะดวกในการสัญจรไปมา	งานก่อสร้างกองช่าง
๒๕๒	โครงการก่อสร้างถนนคอนกรีตเสริมเหล็ก หมู่ที่ ๑๐ ซอยช่างเหม	เพื่อให้มีถนนที่ได้มาตรฐานสำหรับบริการสัญจรไปมา	ความกว้าง ๕ เมตร ยาว ๓๐๐ เมตร รายละเอียดตามแบบที่ออกแบบกำหนด	๙๐๐,๐๐๐						ถนนที่ก่อสร้างเป็นไปตามมาตรฐานและลักษณะของทางหลวงชนบท	ประชาชนได้รับความสะดวกในการสัญจรไปมา	งานก่อสร้างกองช่าง
๒๕๓	โครงการก่อสร้างถนนลาดยางแอสฟัลติก คอนกรีต หมู่ที่ ๑๐ ท่ามะนาวเก่า ซอย ๑ (บ้านห้วยเพลิง ๕ บ้านนาร)	เพื่อให้มีถนนที่ได้มาตรฐานสำหรับบริการสัญจรไปมา	ความกว้าง ๔ เมตร ยาว ๘๐ เมตร หน้า ๐.๐๕ เมตร รายละเอียดตามแบบที่ออกแบบกำหนด	๑๖๐,๐๐๐						ถนนที่ก่อสร้างเป็นไปตามมาตรฐานและลักษณะของทางหลวงชนบท	ประชาชนได้รับความสะดวกในการสัญจรไปมา	งานก่อสร้างกองช่าง
๒๕๔	โครงการก่อสร้างถนนลาดยางแอสฟัลติก คอนกรีต หมู่ที่ ๑๐ ท่ามะนาวเก่า ซอย ๑ (บ้านห้วยเพลิง	เพื่อให้มีถนนที่ได้มาตรฐานสำหรับบริการสัญจรไปมา	ความกว้าง ๔ เมตร ยาว ๑๘๐ เมตร หน้า ๐.๐๕ เมตร รายละเอียดตามแบบที่ออกแบบกำหนด	๓๖๐,๐๐๐						ถนนที่ก่อสร้างเป็นไปตามมาตรฐานและลักษณะของทางหลวงชนบท	ประชาชนได้รับความสะดวกในการสัญจรไปมา	งานก่อสร้างกองช่าง
๒๕๕	โครงการก่อสร้างถนนลาดยางแอสฟัลติก คอนกรีต หมู่ที่ ๑๐ ท่ามะนาวใหม่	เพื่อให้มีถนนที่ได้มาตรฐานสำหรับบริการสัญจรไปมา	ความกว้าง ๕ เมตร ยาว ๑๐๐ เมตร หน้า ๐.๐๕ เมตร รายละเอียดตามแบบที่ออกแบบกำหนด	๒๕๐,๐๐๐						ถนนที่ก่อสร้างเป็นไปตามมาตรฐานและลักษณะของทางหลวงชนบท	ประชาชนได้รับความสะดวกในการสัญจรไปมา	งานก่อสร้างกองช่าง

๒๕๖	โครงการก่อสร้างถนนคอนกรีตเสริมเหล็ก หมู่ที่ ๑๐ ตำบลวังหลวง ซอย ๑๑	เพื่อให้มีถนนที่ได้มาตรฐานสำหรับบริการสัญจรไปมา	ความกว้าง ๕ เมตร ยาว ๒๐๐ เมตร หน้า ๐.๑๕ เมตร รายละเอียดตามแบบที่อบต.กำหนด	๖๐๐,๐๐๐						ถนนที่ก่อสร้างเป็นไปตามมาตรฐานและลักษณะของทางหลวงชนบท	ประชาชนได้รับความสะดวกในการสัญจรไปมา	งานก่อสร้าง ก่อสร้าง ก่อสร้าง
๒๕๗	โครงการก่อสร้างถนนคอนกรีตเสริมเหล็ก หมู่ที่ ๑๐ ซอยน้ำหล่อ	เพื่อให้มีถนนที่ได้มาตรฐานสำหรับบริการสัญจรไปมา	ความกว้าง ๕ เมตร ยาว ๕๐ เมตร หน้า ๐.๑๕ เมตร รายละเอียดตามแบบที่อบต.กำหนด	๑๕๐,๐๐๐						ถนนที่ก่อสร้างเป็นไปตามมาตรฐานและลักษณะของทางหลวงชนบท	ประชาชนได้รับความสะดวกในการสัญจรไปมา	งานก่อสร้าง ก่อสร้าง ก่อสร้าง
๒๕๘	โครงการก่อสร้างถนนลาดยางประเภทแอสฟัลติกส์คอนกรีต หมู่ที่ ๑๑ บ้านซันยาง ซอยโค้งน้ำปลา (ต่อจากจุดเดิม)	เพื่อให้มีถนนที่ได้มาตรฐานสำหรับบริการสัญจรไปมา	ความกว้าง ๔ เมตร ยาว ๓๐๐ เมตร หน้า ๐.๐๕ เมตร หรือมีพื้นที่แอสฟัลติกส์คอนกรีตไม่น้อยกว่า ๑,๒๐๐ ตร.ม. พร้อมงานดีดเส้นจราจรและป้ายโครงการ รายละเอียดตามแบบที่อบต.กำหนด	๕๘๗,๐๐๐						ถนนที่ก่อสร้างเป็นไปตามมาตรฐานและลักษณะของทางหลวงชนบท	ประชาชนได้รับความสะดวกในการสัญจรไปมา	งานก่อสร้าง ก่อสร้าง ก่อสร้าง

๒๕๙	โครงการก่อสร้างสถาน แอสฟัลติกคอนกรีต หมู่ที่ ๑๑ บ้านซับยาง ซอยป่าหูล้า	เพื่อให้มีถนนที่ ได้มาตรฐาน สำหรับการ สัญจรไปมา	ถนนแอสฟัลติกคอนกรีต นกว้าง ๕ เมตร ยาว ๒๐๐ เมตร หนา ๐.๐๕ ม. รายละเอียดตามแบบที่อบต.กำหนด	๕๐๐,๐๐๐						ถนนที่ก่อสร้าง เป็นไปตาม มาตรฐานและ ลักษณะของ ทางหลวงชนบท	ประชาชน ได้รับความ สะดวกในการ สัญจรไปมา	กองช่าง
๒๖๐	โครงการก่อสร้าง ถนนลาดยางแอสฟัล ติก คอนกรีตหมู่ที่ ๑๑ ซอยคังน้ำลาดถึงโค้ง โรงเรียนปากช่อง ๒	เพื่อให้มีถนนที่ ได้มาตรฐาน สำหรับการ สัญจรไปมา	ความกว้าง ๕ เมตร ยาว ๓๐๐ เมตร รายละเอียดตาม แบบที่อบต.กำหนด	๓๕๐,๐๐๐						ถนนที่ก่อสร้าง เป็นไปตาม มาตรฐานและ ลักษณะของ ทางหลวงชนบท	ประชาชน ได้รับความ สะดวกในการ สัญจรไปมา	งาน ก่อสร้าง กองช่าง
๒๖๑	โครงการก่อสร้าง ถนนลาดยางแอสฟัล ติก คอนกรีตหมู่ที่ ๑๑ ซอยครูตุม	เพื่อให้มีถนนที่ ได้มาตรฐาน สำหรับการ สัญจรไปมา	ความกว้าง ๕ เมตร ยาว ๓๐๐ เมตร รายละเอียดตาม แบบที่อบต.กำหนด	๓๕๐,๐๐๐						ถนนที่ก่อสร้าง เป็นไปตาม มาตรฐานและ ลักษณะของ ทางหลวงชนบท	ประชาชน ได้รับความ สะดวกในการ สัญจรไปมา	งาน ก่อสร้าง กองช่าง
๒๖๒	โครงการก่อสร้าง ถนนลาดยางแอสฟัล ติก คอนกรีตหมู่ที่ ๑๑ บ้านท่าต่อจาก คอนกรีต	เพื่อให้มีถนนที่ ได้มาตรฐาน สำหรับการ สัญจรไปมา	ความกว้าง ๕ เมตร ยาว ๓๐๐ เมตร พร้อมท่อระบาย น้ำรายละเอียด ตามแบบที่อบต. กำหนด	๓๕๐,๐๐๐						ถนนที่ก่อสร้าง เป็นไปตาม มาตรฐานและ ลักษณะของ ทางหลวงชนบท	ประชาชน ได้รับความ สะดวกในการ สัญจรไปมา	งาน ก่อสร้าง กองช่าง

๒๖๓	โครงการก่อสร้าง ถนนลาดยางแอสฟัลต์ ติก คอนกรีตหมู่ที่ ๑๑ ซอยแห่งที่ ๑๑ ซอยแห่งที่ ๑๑	เพื่อให้มีถนนที่ ได้มาตรฐาน สำหรับการ สัญจรไปมา	ความกว้าง ๕ เมตร ยาว ๒๐๐ เมตร รายละเอียดตาม แบบที่ออกแบบกำหนด	๕๐๐,๐๐๐					ถนนที่ก่อสร้าง เป็นไปตาม มาตรฐานและ ลักษณะของ ทางหลวงชนบท	ประชาชน ได้รับความ สะดวกในการ สัญจรไปมา	งาน ก่อสร้าง กองช่าง
๒๖๔	โครงการก่อสร้าง ถนนลาดยางแอสฟัลต์ ติก คอนกรีตหมู่ที่ ๑๑ ซอยคพล	เพื่อให้มีถนนที่ ได้มาตรฐาน สำหรับการ สัญจรไปมา	ความกว้าง ๕ เมตร ยาว ๒๐๐ เมตรรายละเอียด ตามแบบที่ออกแบบ กำหนด	๕๐๐,๐๐๐					ถนนได้รับการ ก่อสร้างจำนวน ๑ สาย	ประชาชน ได้รับความ สะดวกในการ สัญจรไปมา	งาน ก่อสร้าง กองช่าง
๒๖๕	โครงการก่อสร้าง ถนนลาดยางแอสฟัลต์ ติก คอนกรีตหมู่ที่ ๑๑ ซอยสุขุมมิตร	เพื่อให้มีถนนที่ ได้มาตรฐาน สำหรับการ สัญจรไปมา	ความกว้าง ๕ เมตร ยาว ๓๐๐ เมตรรายละเอียด ตามแบบที่ออกแบบ กำหนด	๗๕๐,๐๐๐					ถนนได้รับการ ก่อสร้างจำนวน ๑ สาย	ประชาชน ได้รับความ สะดวกในการ สัญจรไปมา	งาน ก่อสร้าง กองช่าง
๒๖๖	โครงการก่อสร้าง ถนนลาดยางแอสฟัลต์ ติก คอนกรีตหมู่ที่ ๑๑ ซอยอาสง	เพื่อให้มีถนนที่ ได้มาตรฐาน สำหรับการ สัญจรไปมา	ความกว้าง ๕ เมตร ยาว ๓๐๐ เมตร รายละเอียดตาม แบบที่ออกแบบกำหนด	๗๕๐,๐๐๐					ถนนได้รับการ ก่อสร้างจำนวน ๑ สาย	ประชาชน ได้รับความ สะดวกในการ สัญจรไปมา	งาน ก่อสร้าง กองช่าง
๒๖๗	โครงการก่อสร้าง ถนนลาดยางแอสฟัลต์ ติก คอนกรีตหมู่ที่ ๑๑ ซอยวิรัตน์	เพื่อให้มีถนนที่ ได้มาตรฐาน สำหรับการ สัญจรไปมา	ความกว้าง ๕ เมตร ยาว ๓๐๐ เมตร รายละเอียดตาม แบบที่ออกแบบกำหนด	๗๕๐,๐๐๐					ถนนได้รับการ ก่อสร้างจำนวน ๑ สาย	ประชาชน ได้รับความ สะดวกในการ สัญจรไปมา	งาน ก่อสร้าง กองช่าง



๒๖๘	โครงการก่อสร้าง ถนนลาดยางแอสฟัล ติก คอนกรีตหมู่ที่ ๑๑ ซอยอุดม	เพื่อให้มีถนนที่ ได้มาตรฐาน สำหรับบริการ สัญจรไปมา	ความกว้าง ๕ เมตร ยาว ๓๐๐ เมตร รายละเอียดตาม แบบที่อบต.กำหนด				๗๕๐,๐๐๐			ถนนได้รับการ ก่อสร้างจำนวน ๑ สาย	ประชาชน ได้รับความ สะดวกในการ สัญจรไปมา	งาน ก่อสร้าง กองช่าง
๒๖๙	โครงการก่อสร้าง ถนนลาดยางแอสฟัล ติก คอนกรีตหมู่ที่ ๑๑ ซอยป่าอ้อ	เพื่อให้มีถนนที่ ได้มาตรฐาน สำหรับบริการ สัญจรไปมา	ความกว้าง ๕ เมตร ยาว ๓๐๐ เมตร รายละเอียดตาม แบบที่อบต.กำหนด				๗๕๐,๐๐๐			ถนนได้รับการ ก่อสร้างจำนวน ๑ สาย	ประชาชน ได้รับความ สะดวกในการ สัญจรไปมา	งาน ก่อสร้าง กองช่าง
๒๗๐	โครงการก่อสร้าง ถนนลาดยางแอสฟัล ติก คอนกรีตหมู่ที่ ๑๑ ซอยหมู่แดง	เพื่อให้มีถนนที่ ได้มาตรฐาน สำหรับบริการ สัญจรไปมา	ความกว้าง ๕ เมตร ยาว ๓๐๐ เมตร รายละเอียดตาม แบบที่อบต.กำหนด				๗๕๐,๐๐๐			ถนนได้รับการ ก่อสร้างจำนวน ๑ สาย	ประชาชน ได้รับความ สะดวกในการ สัญจรไปมา	งาน ก่อสร้าง กองช่าง
๒๗๑	โครงการก่อสร้าง ถนนลาดยางแอสฟัล ติก คอนกรีตหมู่ที่ ๑๑ บ้านชัยยาง ซอย เกษตร	เพื่อให้มีถนนที่ ได้มาตรฐาน สำหรับบริการ สัญจรไปมา	ความกว้าง ๕ เมตร ยาว ๓๐๐ เมตร รายละเอียดตาม แบบที่อบต.กำหนด				๗๕๐,๐๐๐			ถนนได้รับการ ก่อสร้างจำนวน ๑ สาย	ประชาชน ได้รับความ สะดวกในการ สัญจรไปมา	งาน ก่อสร้าง กองช่าง
๒๗๒	โครงการก่อสร้าง ถนนลาดยางแอสฟัล ติก คอนกรีตหมู่ที่ ๑๑ บ้านชัยยาง ซอยโค้ง น้ำปลา-โรงเรียนปาก ช่อง ๒ (ต่อจากเดิม)	เพื่อให้มีถนนที่ ได้มาตรฐาน สำหรับบริการ สัญจรไปมา	ความกว้าง ๕ เมตร ยาว ๓๐๐ เมตร รายละเอียดตาม แบบที่อบต.กำหนด				๑,๕๐๐,๐๐๐			ถนนได้รับการ ก่อสร้างจำนวน ๑ สาย	ประชาชน ได้รับความ สะดวกในการ สัญจรไปมา	งาน ก่อสร้าง กองช่าง

๒๓๓	โครงการก่อสร้าง ถนนลาดยางแอสฟัลต์ ติก คอนกรีตหมู่ที่ ๑๑ ซอยอาพนา	เพื่อให้มีถนนที่ ได้มาตรฐาน สำหรับการ สัญจรไปมา	ความกว้าง ๕ เมตร ยาว ๓๐๐ เมตร รายละเอียดตาม แบบที่อบต.กำหนด	๗๕๐,๐๐๐	๗๕๐,๐๐๐	ถนนได้รับการ ก่อสร้างจำนวน ๑ สาย	ประชาชน ได้รับความ สะดวกในการ สัญจรไปมา	งาน ก่อสร้าง กองช่าง
๒๓๔	โครงการก่อสร้าง ถนนลาดยางแอสฟัลต์ ติก คอนกรีตหมู่ที่ ๑๑ ซอยคุ้มน้ำ (ต่อจาก เดิม)	เพื่อให้มีถนนที่ ได้มาตรฐาน สำหรับการ สัญจรไปมา	ความกว้าง ๕ เมตร ยาว ๓๐๐ เมตร รายละเอียดตาม แบบที่อบต.กำหนด	๗๕๐,๐๐๐	๗๕๐,๐๐๐	ถนนได้รับการ ก่อสร้างจำนวน ๑ สาย	ประชาชน ได้รับความ สะดวกในการ สัญจรไปมา	งาน ก่อสร้าง กองช่าง
๒๓๕	โครงการขุดเจาะบ่อ บาดาลหมู่ที่ ๑๑ ซ้ำ บ้านผู้ใหญ่แจ่ม	เพื่อให้ ประชาชนมีน้ำ เพียงพอในการ อุปโภค-บริโภค	ติดตั้งระบบ เชื่อมต่อระบบ ไฟฟ้าพร้อมใช้ รายละเอียดตาม แบบที่อบต.กำหนด		๖๐๐,๐๐๐	ร้อยละของ ประชาชนที่มี น้ำใช้อย่าง เพียงพอ	ประชาชนมีน้ำ ใช้อุปโภค- บริโภคอย่าง เพียงพอ	งาน ก่อสร้าง กองช่าง
๒๓๖	โครงการไฟฟ้าส่อง สว่างหมู่ที่ ๑๑	เพื่อความ ปลอดภัยใน ชีวิตและ ทรัพย์สิน	แบบโซล่าเซลล์ ขอยโรเรียนนิคม ชลฯ ซอยวัดป่า พรมทาน ซอยวัด พุทธนิคม ซอยคุ้ม น้ำ ซอยหนองเหว ซอยหลังนิคม ซอยป่าหล้า ซอย ตัดดาราละเอียด ตามแบบที่อบต. กำหนด	๕๐๐,๐๐๐		ไฟฟ้าสาธารณะ ได้รับการติดตั้ง	ประชาชน ได้รับความ ปลอดภัยใน ชีวิตและ ทรัพย์สิน	งานไฟฟ้า และ ประปา กองช่าง

๒๓๗	โครงการก่อสร้างถนนคอนกรีตเสริมเหล็ก หมู่ที่ ๑๒ บ้านเขาน้อย ซอยป่าแฉะ	เพื่อให้มีถนนที่ได้มาตรฐานสำหรับบริการสัญจรไปมา	ถนนคอนกรีตเสริมเหล็กความกว้าง ๓ เมตร ยาว ๒๐๐ เมตร หนา ๐.๑๕ ม. รายละเอียดตามแบบที่อบต.กำหนด	๓๒๐,๐๐๐						ถนนที่ก่อสร้างเป็นไปตามมาตรฐานและลักษณะของทางหลวงชนบท	ประชาชนได้รับความสะดวกในการสัญจรไปมา	กองช่าง
๒๓๘	โครงการก่อสร้างถนนลาดยางประเภทแอสฟัลติกส์คอนกรีต หมู่ที่ ๑๒ บ้านเขาน้อย (สระบัว)	เพื่อให้มีถนนที่ได้มาตรฐานสำหรับบริการสัญจรไปมา	ความกว้าง ๔ เมตร ยาว ๗๕๕ เมตร หนา ๐.๑๕ เมตร หรือมีพื้นที่แอสฟัลติกส์คอนกรีตไม่น้อยกว่า ๓,๐๒๐ ตร.ม. พร้อมงานติดตั้งจราจรและป้ายโครงการ รายละเอียดตามแบบที่อบต.กำหนด	๘๕๒,๐๐๐						ถนนที่ก่อสร้างเป็นไปตามมาตรฐานและลักษณะของทางหลวงชนบท	ประชาชนได้รับความสะดวกในการสัญจรไปมา	งานก่อสร้างกองช่าง
๒๓๙	โครงการก่อสร้างถนนคอนกรีตเสริมเหล็ก หมู่ที่ ๑๒ บ้านเขาน้อย ซอยป่าตุ้	เพื่อให้มีถนนที่ได้มาตรฐานสำหรับบริการสัญจรไปมา	ถนนคอนกรีตเสริมเหล็กความกว้าง ๓ เมตร ยาว ๔๐ เมตร หนา ๐.๑๕ ม. รายละเอียดตามแบบที่อบต.กำหนด	๗๒,๐๐๐						ถนนที่ก่อสร้างเป็นไปตามมาตรฐานและลักษณะของทางหลวงชนบท	ประชาชนได้รับความสะดวกในการสัญจรไปมา	กองช่าง

๒๘๐	โครงการก่อสร้างถนนคอนกรีตเสริมเหล็ก หมู่ที่ ๑๒ บ้านเขาน้อย ซอยคุณเชียง	เพื่อให้มีถนนที่ได้มาตรฐานสำหรับบริการสัญจรไปมา	ถนนคอนกรีตเสริมเหล็กความกว้าง ๓ เมตร ยาว ๔๐ เมตร ทนมา ๐.๑๕ ม.รายละเอียดตามแบบที่อบต.กำหนด	๗๒,๐๐๐						ถนนที่ก่อสร้างเป็นไปตามมาตรฐานและลักษณะของทางหลวงชนบท	ประชาชนได้รับความสะดวกในการสัญจรไปมา	กองช่าง
๒๘๑	โครงการติดตั้งแผงโซลาร์เซลล์ประจำหมู่บ้าน หมู่บ้านหมู่ที่ ๑๒ บ้านเขาน้อย กลุ่มสระบัว	เพื่อให้ประชาชนมีน้ำเพียงพอในการอุปโภค-บริโภค	ติดตั้งแผงโซลาร์เซลล์ประจำหมู่บ้านจำนวน ๑ ชุดรายละเอียดตามแบบที่อบต.กำหนด	๕๐๐,๐๐๐						ร้อยละ๘๐ของประชาชนที่มีน้ำใช้อย่างเพียงพอ	ประชาชนมีน้ำใช้อุปโภค-บริโภคอย่างเพียงพอ	กองช่าง
๒๘๒	โครงการก่อสร้างถนนคอนกรีตเสริมเหล็ก หมู่ที่ ๑๒ บ้านเขาน้อย ซอยลุงเกิด	เพื่อให้มีถนนที่ได้มาตรฐานสำหรับบริการสัญจรไปมา	ถนนคอนกรีตเสริมเหล็กความกว้าง ๒.๕๐ เมตร ยาว ๘๐ เมตร ทนมา ๐.๑๕ ม. รายละเอียดตามแบบที่อบต.กำหนด	๑๒๐,๐๐๐						ถนนที่ก่อสร้างเป็นไปตามมาตรฐานและลักษณะของทางหลวงชนบท	ประชาชนได้รับความสะดวกในการสัญจรไปมา	กองช่าง
๒๘๓	โครงการก่อสร้างอรัญชัยภูมิกับสนามฟุตบอล หมู่ที่ ๑๒ บ้านเขาน้อย	เพื่อให้ประชาชนมีสถานที่ออกกำลังกาย	อรัญชัยภูมิ ๓ ชั้น จำนวน ๒ อัน รายละเอียดตามแบบที่อบต.กำหนด	๖๐๐,๐๐๐						ร้อยละ ๘๐ ของประชาชนได้ออกกำลังกาย	ประชาชนได้ออกกำลังกาย	งานก่อสร้างกองช่าง

๒๘๕	โครงการติดตั้งไฟฟ้าส่องสว่างกับสนามฟุตบอล หมู่ที่ ๑๒ บ้านเขาน้อย	เพื่อให้ประชาชนมีสถานที่ออกกำลังกาย	ไฟฟ้าส่องสว่าง จำนวน ๖ ดวง รายละเอียดตามแบบที่อบต.กำหนด	๕๐๐,๐๐๐							ร้อยละ ๘๐ ของประชาชน ได้ออกกำลังกาย	ประชาชนได้ออกกำลังกาย	งานก่อสร้าง กองช่าง
๒๘๕	โครงการติดตั้งเครื่องออกกำลังกายและสร้างสนามเด็กเล่น หมู่ที่ ๑๒ บ้านเขาน้อย	เพื่อให้ประชาชนมีสถานที่ออกกำลังกาย	พร้อมอุปกรณ์ครบชุด รายละเอียดตามแบบที่อบต.กำหนด	๕๐๐,๐๐๐							ร้อยละ ๘๐ ของประชาชน ได้ออกกำลังกาย	ประชาชนได้ออกกำลังกาย	งานก่อสร้าง กองช่าง
๒๘๖	โครงการวางท่อเมนระบบประปา หมู่ที่ ๑๒ บ้านเขาน้อย ฝั่งวัดเขาน้อย	เพื่อให้ประชาชนมีน้ำ เพียงพอในกรณีฉุกเฉิน-บริเวณบึงโคก	วางท่อประปาใหม่ ขนาด ท่อ ๓ นิ้ว ยาว ๑,๕๐๐ เมตร รายละเอียดตามแบบที่อบต.กำหนด	๕๐๐,๐๐๐							ร้อยละของประชาชนที่มีน้ำใช้อย่างเพียงพอ	ประชาชนมีน้ำใช้ได้อย่างเพียงพอ	งานก่อสร้าง กองช่าง
๒๘๗	โครงการวางท่อระบายน้ำ หมู่ที่ ๑๒ บ้านเขาน้อย หมู่ที่ ๑๒ บ้านเขาน้อย หมู่ที่ ๑๒ บ้านเขาน้อย หมู่ที่ ๑๒ บ้านเขาน้อย หมู่ที่ ๑๒ บ้านเขาน้อย	เพื่อแก้ปัญหา น้ำท่วมซ้ำ	วางท่อระบายน้ำ กลุ่มสระบัว พร้อมท่อข้ามถนน รายละเอียดตามแบบที่อบต.กำหนด	๕๐๐,๐๐๐							ร้อยละ ๘๐ ของประชาชนที่ได้รับประโยชน์	ประชาชนได้ลดผลกระทบ	งานก่อสร้าง กองช่าง
๒๘๘	โครงการปรับปรุงซ่อมแซมถนนหินคลุก หมู่ที่ ๑๒ บ้านเขาน้อย หมู่ที่ ๑๒ บ้านเขาน้อย หมู่ที่ ๑๒ บ้านเขาน้อย	เพื่อให้มีถนนที่ได้มาตรฐาน สำหรับสัญจรไปมา	ถนนหินคลุกความกว้าง ๔ เมตร ยาว ๕๐๐ เมตร รายละเอียดตามแบบที่อบต.กำหนด	๑๒๐,๐๐๐							ร้อยละ ๘๐ ของประชาชนที่ได้รับประโยชน์	ประชาชนได้ลดผลกระทบ	งานก่อสร้าง กองช่าง

๒๔๙	โครงการวางท่อระบายน้ำหมู่ที่ ๑๒ กลุ่มสระบัว	เพื่อให้ประชาชนสัญจรไปมาได้สะดวก	วางท่อระบายน้ำ ยาว ๕๐๐ เมตร รายละเอียดตามแบบที่ออกแบบกำหนด	๖๐๐,๐๐๐					ทอระบายน้ำได้รับการก่อสร้างจำนวน ๑ สาย	ประชาชนลดผลกระทบจากปัญหาน้ำท่วม	งานก่อสร้างกองช่าง
๒๕๐	โครงการวางท่อระบายน้ำหมู่ที่ ๑๒ กลุ่มข้างวัด	เพื่อให้ประชาชนสัญจรไปมาได้สะดวก	ระยะทาง ๒๕๐ เมตรรายละเอียดตามแบบที่ออกแบบกำหนด	๖๐๐,๐๐๐					ทอระบายน้ำได้รับการก่อสร้างจำนวน ๑ สาย	ประชาชนลดผลกระทบจากปัญหาน้ำท่วม	งานก่อสร้างกองช่าง
๒๕๑	โครงการปรับปรุงซ่อมแซมถนนหินคลุกหมู่ที่ ๑๒ กลุ่มสระบัว ตัดทหาร	เพื่อให้มีถนนที่ได้มาตรฐานสำหรับบริการสัญจรไปมา	กว้าง ๔ เมตร ยาว ๒๐๐ เมตร รายละเอียดตามแบบที่ออกแบบกำหนด	๔๘,๐๐๐					ถนนที่ก่อสร้างเป็นไปตามมาตรฐานและลักษณะของทางหลวงชนบท	ประชาชนได้รับความสะดวกในการสัญจรไปมา	งานก่อสร้างกองช่าง
๒๕๒	โครงการก่อสร้างถนนลาดยางแอสฟัลติก คอนกรีตหมู่ที่ ๑๒ ซอยดุมดี	เพื่อให้มีถนนที่ได้มาตรฐานสำหรับบริการสัญจรไปมา	ความกว้าง ๔ เมตร ยาว ๒๕๐ เมตร รายละเอียดตามแบบที่ออกแบบกำหนด	๕๐๐,๐๐๐					ถนนที่ก่อสร้างเป็นไปตามมาตรฐานและลักษณะของทางหลวงชนบท	ประชาชนได้รับความสะดวกในการสัญจรไปมา	งานก่อสร้างกองช่าง
๒๕๓	โครงการติดตั้งแผงโซล่าเซลล์ของประปาหมู่บ้านหมู่ที่ ๑๒ กลุ่มสวนป่า	เพื่อให้ประชาชนมีน้ำเพียงพอในการอุปโภค-บริโภค	ติดตั้งแผงโซล่าเซลล์ประปาหมู่บ้านจำนวน ๑ ชุดรายละเอียดตามแบบที่ออกแบบกำหนด	๕๐๐,๐๐๐					ร้อยละของประชาชนที่มีน้ำใช้อย่างเพียงพอ	ประชาชนมีน้ำใช้อุปโภค-บริโภคอย่างเพียงพอ	งานก่อสร้างกองช่าง

๒๙๔	โครงการติดตั้งแผงโซลาร์เซลล์ของประชาชนหมู่บ้านหมู่ที่ ๑๒ กลุ่มทหาร	เพื่อให้ประชาชนมีน้ำเพียงพอในการอุปโภค-บริโภค	ติดตั้งแผงโซลาร์เซลล์ประมาณ ๑ ชุดราคาเฉลี่ยยึดตามแบบที่อบต. กำหนด	๕๐๐,๐๐๐					ร้อยละของประชาชนที่มีน้ำใช้อย่างเพียงพอ	ประชาชนมีน้ำใช้อุปโภค-บริโภคอย่างเพียงพอ	งานก่อสร้างกองช่าง
๒๙๕	โครงการติดตั้งแผงโซลาร์เซลล์ของประชาชนหมู่บ้านหมู่ที่ ๑๒ กลุ่มสระบัว	เพื่อให้ประชาชนมีน้ำเพียงพอในการอุปโภค-บริโภค	ติดตั้งแผงโซลาร์เซลล์ประมาณ ๑ ชุดราคาเฉลี่ยยึดตามแบบที่อบต. กำหนด	๕๐๐,๐๐๐					ร้อยละของประชาชนที่มีน้ำใช้อย่างเพียงพอ	ประชาชนมีน้ำใช้อุปโภค-บริโภคอย่างเพียงพอ	งานก่อสร้างกองช่าง
๒๙๖	โครงการปรับปรุงระบบประปาของหมู่บ้าน หมู่ที่ ๑๒ เขาน้อย-กลุ่มทหาร	เพื่อให้ประชาชนมีน้ำเพียงพอในการอุปโภค-บริโภค	ปรับปรุงระบบประปากลุ่มทหาร รายละเอียดตามแบบที่อบต. กำหนด	๕๐๐,๐๐๐					ร้อยละของประชาชนที่มีน้ำใช้อย่างเพียงพอ	ประชาชนมีน้ำใช้อุปโภค-บริโภคอย่างเพียงพอ	งานก่อสร้างกองช่าง
๒๙๗	โครงการวางท่อระบายน้ำหมู่ที่ ๑๒ กลุ่มสวนป่า	เพื่อให้ประชาชนสัญจรไปมาได้สะดวก	ระยะทางรวม ๑๕๐ เมตร รายละเอียดตามแบบที่อบต. กำหนด				๕๐๐,๐๐๐		ท่อระบายน้ำได้รับการก่อสร้างจำนวน ๑ สาย	ประชาชนลดผลกระทบจากปัญหาน้ำท่วม	งานก่อสร้างกองช่าง
๒๙๘	โครงการซ่อมสร้างผิวทางถนนลาดยางแอสฟัลติกคอนกรีต หมู่ที่ ๑๒ ทางขึ้นทบ.๕	เพื่อให้มีถนนที่ได้มาตรฐานสำหรับบริการสัญจรไปมา	ความกว้าง ๖ เมตร ยาว ๘๐๐ เมตร รายละเอียดตามแบบที่อบต. กำหนด					๒,๕๐๐,๐๐๐	ถนนได้รับการก่อสร้างจำนวน ๑ สาย	ประชาชนได้รับความสะดวกในการสัญจรไปมา	งานก่อสร้างกองช่าง

แผนพัฒนาท้องถิ่น (พ.ศ. 2566-2570) แกไข ครั้งที่ 3/2565

๒๕๙	โครงการก่อสร้างถนนคอนกรีตเสริมเหล็ก หมู่ที่ ๑๒ กลุ่มสวนป่า	เพื่อให้มีถนนที่ได้มาตรฐานสำหรับบริการสัญจรไปมา	ความกว้าง ๔ เมตร ยาว ๓๐๐ เมตรรายละเอียดตามแบบที่อบต. กำหนด	๗๒๐,๐๐๐	๖๐๐,๐๐๐			๗๒๐,๐๐๐	ถนนก่อสร้าง ก่อสร้าง ก่อสร้าง	ประชาชนได้รับความสะดวกในการสัญจรไปมา	ถนนก่อสร้าง ก่อสร้าง ก่อสร้าง
๓๐๐	โครงการขุดเจาะบ่อบาดาลหมู่ที่ ๑๒ กลุ่มสวนป่า	เพื่อให้ประชาชนมีน้ำเพียงพอในการอุปโภค-บริโภค	ติดตั้งถังแฉกเปลี่ยนเชื่อมต่อระบบไฟฟ้าพร้อมใช้ รายละเอียดยึดตามแบบที่อบต. กำหนด		๖๐๐,๐๐๐				บ่อบาดาลขุดเจาะบ่อบาดาลหมู่ที่ ๑๒ กลุ่มสวนป่า	ประชาชนมีน้ำใช้อุปโภค-บริโภคอย่างเพียงพอ	บ่อบาดาลขุดเจาะบ่อบาดาลหมู่ที่ ๑๒ กลุ่มสวนป่า
๓๐๑	โครงการขุดเจาะบ่อบาดาลหมู่ที่ ๑๒ กลุ่มสระบัว	เพื่อให้ประชาชนมีน้ำเพียงพอในการอุปโภค-บริโภค	ติดตั้งถังแฉกเปลี่ยนเชื่อมต่อระบบไฟฟ้าพร้อมใช้ รายละเอียดยึดตามแบบที่อบต. กำหนด	๖๐๐,๐๐๐				๖๐๐,๐๐๐	บ่อบาดาลขุดเจาะบ่อบาดาลหมู่ที่ ๑๒ กลุ่มสระบัว	ประชาชนมีน้ำใช้อุปโภค-บริโภคอย่างเพียงพอ	บ่อบาดาลขุดเจาะบ่อบาดาลหมู่ที่ ๑๒ กลุ่มสระบัว
๓๐๒	โครงการติดตั้งถังกรองน้ำประปาหมู่ที่ ๑๒ กลุ่มสระบัว	เพื่อให้ประชาชนมีน้ำที่สะอาด	ติดตั้งถังกรองน้ำประปาจำนวน ๑ ชุดรายละเอียดตามแบบที่อบต. กำหนด					๓๐๐,๐๐๐	ถังกรองน้ำประปาหมู่ที่ ๑๒ กลุ่มสระบัว	ประชาชนมีน้ำใช้อุปโภค-บริโภคอย่างเพียงพอ	ถังกรองน้ำประปาหมู่ที่ ๑๒ กลุ่มสระบัว
๓๐๓	โครงการติดตั้งถังกรองน้ำดื่มหมู่ที่ ๑๒ กลุ่มเขาน้อย	เพื่อให้ประชาชนมีน้ำที่สะอาดสำหรับใช้อุปโภค-บริโภค	ติดตั้งระบบกรองน้ำประปาดื่มได้ จำนวน ๑ ชุด รายละเอียดยึดตามแบบที่อบต. กำหนด		๓๐๐,๐๐๐			๓๐๐,๐๐๐	ถังกรองน้ำดื่มหมู่ที่ ๑๒ กลุ่มเขาน้อย	ประชาชนมีน้ำใช้อุปโภค-บริโภคอย่างเพียงพอ	ถังกรองน้ำดื่มหมู่ที่ ๑๒ กลุ่มเขาน้อย



๓๐๔	โครงการติดตั้งระบบไฟฟ้าและอุปกรณ์สนามกีฬาฟุตบอล หมู่ที่ ๑๒	เพื่อให้ประชาชนมีใช้ เป็นสถานที่ออกกำลังกาย	ติดตั้งระบบไฟฟ้า และอุปกรณ์กีฬา รายละเอียดตามแบบที่อบต.กำหนด	๕๐๐,๐๐๐	๕๐๐,๐๐๐	๕๐๐,๐๐๐	ร้อยละ ๘๐ ของประชาชน ได้ออกกำลังกาย	ประชาชนได้ ออกกำลังกาย	งานก่อสร้าง ก่อสร้าง
๓๐๕	โครงการติดตั้งไฟฟ้าส่องสว่างภายในหมู่ที่ ๑๒ บ้านเขาน้อย ๓ หมู่บ้าน	เพื่อให้ประชาชนมีความปลอดภัยในชีวิตและทรัพย์สิน	ติดตั้งไฟพลังงานแสงอาทิตย์ จำนวน ๕๐ ต้น รายละเอียดตามแบบที่อบต.กำหนด	๕๐๐,๐๐๐	๕๐๐,๐๐๐	มีการติดตั้งไฟพลังงานแสงอาทิตย์ไม่ น้อยกว่าร้อยละ ๘๐	ประชาชนได้ มีความปลอดภัยในชีวิตและทรัพย์สิน	ประชาชนได้ มีความปลอดภัยในชีวิตและทรัพย์สิน	งาน ก่อสร้าง
๓๐๖	โครงการติดตั้งไฟฟ้าส่องสว่างภายในหมู่ที่ ๑๓ บ้านหนองไม้เหลือง	เพื่อให้ประชาชนมีความปลอดภัยในชีวิตและทรัพย์สิน	ติดตั้งไฟพลังงานแสงอาทิตย์ จำนวน ๕๐ ต้น รายละเอียดตามแบบที่อบต.กำหนด	๕๐๐,๐๐๐	๕๐๐,๐๐๐	มีการติดตั้งไฟพลังงานแสงอาทิตย์ไม่ น้อยกว่าร้อยละ ๘๐	ประชาชนได้ มีความปลอดภัยในชีวิตและทรัพย์สิน	ประชาชนได้ มีความปลอดภัยในชีวิตและทรัพย์สิน	งาน ก่อสร้าง
๓๐๗	โครงการก่อสร้างถนนลาดยางแอสฟัลติกคอนกรีตหมู่ที่ ๑๓ เส้นเขาแม่ชีเชื่อมตำบลนางพระ	เพื่อให้มีถนนที่ได้มาตรฐานสำหรับบริการสัญจรไปมา	ความกว้าง ๗ เมตร ยาว ๑,๕๐๐ เมตร รายละเอียดตามแบบที่อบต.กำหนด	๕,๐๐๐,๐๐๐	๕,๐๐๐,๐๐๐	ถนนได้รับ การก่อสร้าง จำนวน ๑ สาย	ประชาชน ได้รับความสะดวกในการสัญจรไปมา	ประชาชน ได้รับความสะดวกในการสัญจรไปมา	งาน ก่อสร้าง ก่อสร้าง

๓๐๘	โครงการซ่อมสร้างผิวทางแอสฟัลติกคอนกรีตหมู่ที่ ๑๓ บ้านหนองไม้เหล็ก เส้นหลังอนามย์จากบ้านนายสมพจน์ จินดาวัฒน์ถึงสี่แยกบ้านนายเฉลียว นุ่มยองใย	เพื่อให้มีถนนที่ได้มาตรฐานสำหรับรับการสัญจรไปมา	ถนนแอสฟัลติกคอนกรีตความกว้าง ๗ เมตร ยาว ๗๐๐ เมตร หนา ๐.๐๕ ม. รายละเอียดตามแบบที่อบต.กำหนด	๒,๕๕๐,๐๐๐						ถนนที่ก่อสร้างเป็นไปตามมาตรฐานและลักษณะของทางหลวงชนบท	ประชาชนได้รับความสะดวกในการสัญจรไปมา	กองช่าง
๓๐๙	โครงการซ่อมแซมเตียงตามสายหมู่ที่ ๑๓ บ้านหนองไม้เหล็ก	เพื่อให้ประชาชนรับทราบข้อมูลข่าวสารทางราชการ	ซ่อมแซมเตียงตามสายบ้านหนองไม้เหล็ก รายละเอียดตามแบบที่อบต.กำหนด	๕๐๐,๐๐๐						ร้อยละ ๘๐ ของประชาชนได้รับประโยชน์	ประชาชนได้รับทราบข้อมูลข่าวสาร	กองช่าง
๓๑๐	โครงการก่อสร้างสวนสาธารณะหมู่ที่ ๑๓ บ้านหนองไม้เหล็ก บริเวณศาลาประชาคม	เพื่อสร้างสถานที่พักผ่อนหย่อนใจ	ก่อสร้างสวนสาธารณะ จำนวน ๑ แห่ง รายละเอียดตามแบบที่อบต.กำหนด	๗๐๐,๐๐๐						จำนวนสถานที่พักผ่อน	ประชาชนมีสถานที่ออกกำลังกาย มีสถานที่สีเขียวซึ่งเป็นปอดของหมู่บ้าน	กองช่าง
๓๑๑	โครงการก่อสร้างสนามเด็กเล่นหมู่ที่ ๑๓ บ้านหนองไม้เหล็กบริเวณศาลาประชาคม	เพื่อสร้างสถานที่ออกกำลังกาย	ก่อสร้างสนามเด็กเล่นจำนวน ๑ แห่ง รายละเอียดตามแบบที่อบต.กำหนด	๗๐๐,๐๐๐						จำนวนสถานที่ออกกำลังกาย	ประชาชนมีสถานที่ออกกำลังกาย มีสถานที่พักผ่อน	กองช่าง

๓๑๒	โครงการซ่อมสร้างฝั้วทางแอสฟัลติกคอนกรีตหมู่ที่ ๑๓ บ้านหนองไม้เหตั้ง เล็งหลัง สหกรณ์จากแยกซอย ๒ ถึงแยกซอย ๓	เพื่อให้มีถนนที่ได้มาตรฐานสำหรับบริการสัญจรไปมา	ถนนแอสฟัลติกคอนกรีตความกว้าง ๖ เมตร ยาว ๔๐๐ เมตร หนา ๐.๐๕ ม. รายละเอียดตามแบบที่อบต.กำหนด	๑,๒๐๐,๐๐๐							ประชาชนได้รับความสะดวกในการสัญจรไปมา	กองช่าง
๓๑๓	โครงการซ่อมสร้างฝั้วทางแอสฟัลติกคอนกรีตหมู่ที่ ๑๓ บ้านหนองไม้เหตั้ง จากสามแยกบ้านนายสำราญจิ มณฑลตถึงสี่แยกซอย ๒	เพื่อให้มีถนนที่ได้มาตรฐานสำหรับบริการสัญจรไปมา	ถนนแอสฟัลติกคอนกรีตความกว้าง ๖ เมตร ยาว ๔๕๐ เมตร หนา ๐.๐๕ ม. รายละเอียดตามแบบที่อบต.กำหนด	๑,๓๕๐,๐๐๐							ประชาชนได้รับความสะดวกในการสัญจรไปมา	กองช่าง
๓๑๔	โครงการก่อสร้างรั้วกันฝายน้ำบริเวณหนองไม้เหตั้งหมู่ที่ ๑๓ บ้านหนองไม้เหตั้ง	เพื่อให้ประชาชนปลอดภัยในการป้องกันอุบัติเหตุ	ก่อสร้างรั้วกันฝายน้ำ ระยะทาง ๑,๐๐๐ เมตร รายละเอียดตามแบบที่อบต.กำหนด	๑,๐๐๐,๐๐๐							ประชาชนได้รับความสะดวกในการสัญจรไปมา	กองช่าง
๓๑๕	โครงการก่อสร้างถนนคอนกรีตเสริมเหล็ก หมู่ที่ ๑๔ บ้านหนองไม้เหตั้ง กลุ่มจัดสรร	เพื่อให้มีถนนที่ได้มาตรฐานสำหรับบริการสัญจรไปมา	ถนนคอนกรีตเสริมเหล็กความกว้าง ๖ เมตร ยาว ๑,๕๐๐ เมตร รายละเอียดตามแบบที่อบต.กำหนด	๕,๔๐๐,๐๐๐							ประชาชนได้รับความสะดวกในการสัญจรไปมา	กองช่าง

๓๑๖	โครงการก่อสร้างถนนคอนกรีตเสริมเหล็ก หมู่ที่ ๑๔ บ้านหนองไผ่ล้อม ขอยตาวอน	เพื่อให้มีถนนที่ได้มาตรฐานสำหรับบริการสัญจรไปมา	ถนนคอนกรีตเสริมเหล็ก ความกว้าง ๖ เมตร ยาว ๔๐๐ เมตร รายละเอียดตามแบบที่อบต. กำหนด	๑,๔๕๐,๐๐๐								ถนนที่ก่อสร้างเป็นไปตามมาตรฐานและลักษณะของทางหลวงชนบท	ประชาชนได้รับความสะดวกในการสัญจรไปมา	กองช่าง
๓๑๗	โครงการก่อสร้างถนนคอนกรีตเสริมเหล็ก หมู่ที่ ๑๔ บ้านหนองไผ่ล้อม ขอยตาวอน อุดมโชค ต่อจากถนนคอนกรีตเดิม	เพื่อให้มีถนนที่ได้มาตรฐานสำหรับบริการสัญจรไปมา	ถนนคอนกรีตเสริมเหล็ก ความกว้าง ๖ เมตร ยาว ๘๐๐ เมตร รายละเอียดตามแบบที่อบต. กำหนด	๒,๘๘๐,๐๐๐								ถนนที่ก่อสร้างเป็นไปตามมาตรฐานและลักษณะของทางหลวงชนบท	ประชาชนได้รับความสะดวกในการสัญจรไปมา	กองช่าง
๓๑๘	โครงการก่อสร้างถนนคอนกรีตเสริมเหล็ก หมู่ที่ ๑๔ บ้านหนองไผ่ล้อม ขอยบ้านนาญาติโยมเมืองถึงบ้านนาญาติชัย	เพื่อให้มีถนนที่ได้มาตรฐานสำหรับบริการสัญจรไปมา	ถนนคอนกรีตเสริมเหล็ก ความกว้าง ๖ เมตร ยาว ๒๕๐ เมตร รายละเอียดตามแบบที่อบต. กำหนด	๙๐๐,๐๐๐								ถนนที่ก่อสร้างเป็นไปตามมาตรฐานและลักษณะของทางหลวงชนบท	ประชาชนได้รับความสะดวกในการสัญจรไปมา	กองช่าง
๓๑๙	โครงการวางท่อระบายน้ำหมู่ที่ ๑๔ บ้านหนองไผ่ล้อม ขอยภูมิมิปัญญาชน	เพื่อแก้ปัญหา น้ำท่วมขัง	วางท่อระบายน้ำ ขอยภูมิมิปัญญาชน รายละเอียดตามแบบที่อบต. กำหนด	๑,๐๐๐,๐๐๐								ร้อยละ ๘๐ ของประชาชนที่ได้รับประโยชน์	ประชาชน ได้รับความสะดวกขึ้น	กองช่าง

๓๒๐	โครงการก่อสร้างผิวทางแอสฟัลติกคอนกรีตหมู่ที่ ๑๔ บ้านหนองไผ่ล้อม ถนนหลักของหมู่บ้าน (ช่วงอมะกอก)	เพื่อให้มีถนนที่ได้มาตรฐานสำหรับบริการสัญจรไปมา	ถนนแอสฟัลติกความกว้าง ๖ เมตร ยาว ๔๐๐ เมตร หนา ๐.๐๕ ม. รายละเอียดตามแบบที่อบต.กำหนด	๑,๒๐๐,๐๐๐						ถนนที่ก่อสร้างเป็นไปตามมาตรฐานและลักษณะของทางหลวงชนบท	ประชาชนได้รับความสะดวกในการสัญจรไปมา	กองช่าง
๓๒๑	โครงการก่อสร้างถนนคอนกรีตเสริมเหล็กหมู่ที่ ๑๔ บ้านหนองไผ่ล้อม ซอยมั่งมี	เพื่อให้มีถนนที่ได้มาตรฐานสำหรับบริการสัญจรไปมา	ความกว้าง ๓ เมตร ยาว ๕๐๐ เมตร รายละเอียดตามแบบที่อบต.กำหนด	๘๐๐,๐๐๐						ถนนที่ก่อสร้างเป็นไปตามมาตรฐานและลักษณะของทางหลวงชนบท	ประชาชนได้รับความสะดวกในการสัญจรไปมา	กองช่าง
๓๒๒	โครงการก่อสร้างถนนคอนกรีตเสริมเหล็กหมู่ที่ ๑๔ บ้านหนองไผ่ล้อม ซอยโชติจากถนนเดิมออกมถนนหลัก	เพื่อให้มีถนนที่ได้มาตรฐานสำหรับบริการสัญจรไปมา	ความกว้าง ๖ เมตร ยาว ๕๐๐ เมตร รายละเอียดตามแบบที่อบต.กำหนด	๑,๘๐๐,๐๐๐						ถนนที่ก่อสร้างเป็นไปตามมาตรฐานและลักษณะของทางหลวงชนบท	ประชาชนได้รับความสะดวกในการสัญจรไปมา	กองช่าง
๓๒๓	โครงการติดตั้งสัญญาณไฟจราจรหมู่ที่ ๑๔ บ้านหนองไผ่ล้อม	เพื่อให้ประชาชนมีความปลอดภัยในชีวิตและทรัพย์สิน	ติดตั้งไฟจราจรปรับและเสากระงะกโค้งแยกถนนหลักตัดถนนเลียบบอเตอร์เวย์ และหน้าวัดหนองไผ่ล้อม จำนวน ๖ จุด รายละเอียดตามแบบที่อบต.กำหนด	๕๐๐,๐๐๐						ร้อยละ ๘๐ ของประชาชนได้รับความปลอดภัย	ประชาชนได้รับความสะดวกในการสัญจรไปมา	กองช่าง

๓๒๔	โครงการก่อสร้างถนน แอสฟัลติกคอนกรีต หมู่ที่ ๑๔ บ้านหนอง ไผ่ล้อม ซอยลิ้มชูวงศ์	เพื่อให้มีถนนที่ ได้มาตรฐาน สำหรับบริการ สัญจรไปมา	ถนนแอสฟัลติก ความกว้าง ๖ เมตร ยาว ๔๐๐ เมตร รายละเอียดตาม แบบที่อบต.กำหนด	๑,๒๐๐,๐๐๐						ถนนที่ก่อสร้าง เป็นไปตาม มาตรฐานและ ลักษณะของ ทางหลวงชนบท	ประชาชน ได้รับความ สะดวกในการ สัญจรไปมา	กองช่าง
๓๒๕	โครงการก่อสร้างถนน คอนกรีตเสริมเหล็ก หมู่ที่ ๑๔ บ้านหนอง ไผ่ล้อม ซอยยังมี	เพื่อให้มีถนนที่ ได้มาตรฐาน สำหรับบริการ สัญจรไปมา	ถนนแอสฟัลติก ความกว้าง ๕ เมตร ยาว ๔๐๐ เมตร รายละเอียดตาม แบบที่อบต.กำหนด	๑,๒๐๐,๐๐๐						ถนนที่ก่อสร้าง เป็นไปตาม มาตรฐานและ ลักษณะของ ทางหลวงชนบท	ประชาชน ได้รับความ สะดวกในการ สัญจรไปมา	กองช่าง
๓๒๖	โครงการก่อสร้างถนน แอสฟัลติกคอนกรีต หมู่ที่ ๑๔ บ้านหนอง ไผ่ล้อม ซอยกระถิน	เพื่อให้มีถนนที่ ได้มาตรฐาน สำหรับบริการ สัญจรไปมา	ถนนแอสฟัลติก ความกว้าง ๖ เมตร ยาว ๒๕๐ เมตร หนา ๐.๐๕ ม.รายละเอียดตาม แบบที่อบต.กำหนด	๗๕๐,๐๐๐						ถนนที่ก่อสร้าง เป็นไปตาม มาตรฐานและ ลักษณะของ ทางหลวงชนบท	ประชาชน ได้รับความ สะดวกในการ สัญจรไปมา	กองช่าง
๓๒๗	โครงการก่อสร้างถนน แอสฟัลติกคอนกรีต หมู่ที่ ๑๔ บ้านหนอง ไผ่ล้อม ภายในวัด หนองไผ่ล้อม	เพื่อให้มีถนนที่ ได้มาตรฐาน สำหรับบริการ สัญจรไปมา	ถนนแอสฟัลติก ความกว้าง ๖ เมตร ยาว ๖๐๐ เมตร หนา ๐.๐๕ ม.รายละเอียดตาม แบบที่อบต.กำหนด	๑,๘๐๐,๐๐๐						ถนนที่ก่อสร้าง เป็นไปตาม มาตรฐานและ ลักษณะของ ทางหลวงชนบท	ประชาชน ได้รับความ สะดวกในการ สัญจรไปมา	กองช่าง

๓๒๘	โครงการชุดเจาะบ่อ บาดาลหมู่ที่ ๑๔ กลุ่ม บ้านตำรวจ	เพื่อให้ ประชาชนมีน้ำ เพียงพอในการ อุปโภค-บริโภค	ตั้งถึงแซมแปยุและ ติดตั้งแผงควบคุม ไฟฟ้าพร้อมใช้ และขยายเขตวาง ท่อเมนยาว ๕๐๐ เมตรรายละเอียดย ตามแบบที่อบต. กำหนด	๖๐๐,๐๐๐						ร้อยละของ ประชาชนที่มี น้ำใช้อย่าง เพียงพอ	ประชาชน ได้รับความ สะดวกในการ สัญจรไปมา	งาน ก่อสร้าง กองช่าง
๓๒๙	โครงการก่อสร้างถนน คอนกรีตเสริมเหล็ก หมู่ที่ ๑๔ กลุ่มจัดสรร (ซอยศรฯ)	เพื่อให้มีถนนที่ ได้มาตรฐาน สำหรับการ สัญจรไปมา	ความกว้าง ๖ เมตร ยาว ๑,๒๐๐ เมตรรายละเอียดย ตามแบบที่อบต. กำหนด	๔,๔๐๐,๐๐๐						ถนนที่ก่อสร้าง เป็นไปตาม มาตรฐานและ ลักษณะของ ทางหลวงชนบท	ประชาชน ได้รับความ สะดวกในการ สัญจรไปมา	งาน ก่อสร้าง กองช่าง
๓๓๐	โครงการก่อสร้างถนน คอนกรีตเสริมเหล็ก หมู่ที่ ๑๔ ซอยเสริมสุข อุตรมเขต (ต้นซอย)	เพื่อให้มีถนนที่ ได้มาตรฐาน สำหรับการ สัญจรไปมา	ความกว้าง ๖ เมตร ยาว ๓๐๐ เมตร พร้อมบ่ออัดขยาย ยกถนนสูง ๒๐ ชม.รายละเอียดย ตามแบบที่อบต. กำหนด	๘๐๐,๐๐๐						ถนนที่ก่อสร้าง เป็นไปตาม มาตรฐานและ ลักษณะของ ทางหลวงชนบท	ประชาชน ได้รับความ สะดวกในการ สัญจรไปมา	งาน ก่อสร้าง กองช่าง
๓๓๑	โครงการก่อสร้าง ถนนลาดยางแอสฟัล ติก คอนกรีต หมู่ที่ ๑๔ ซอยกระถิน	เพื่อให้มีถนนที่ ได้มาตรฐาน สำหรับการ สัญจรไปมา	ความกว้าง ๖ เมตร ยาว ๓๐๐ เมตร รายละเอียดตาม แบบที่อบต.กำหนด	๙๐๐,๐๐๐						ถนนที่ก่อสร้าง เป็นไปตาม มาตรฐานและ ลักษณะของ ทางหลวงชนบท	ประชาชน ได้รับความ สะดวกในการ สัญจรไปมา	งาน ก่อสร้าง กองช่าง

๓๓๒	โครงการชุดเจาะบ่อบาดาลหมู่ที่ ๑๔ กลุ่มจัดสรร (ซอยอิศรา)	เพื่อให้ประชาชนมีน้ำเพียงพอในการอุปโภค-บริโภค	ติดตั้งแผงแปงและติดตั้งแผงควบคุมไฟฟ้ากับประปาพร้อมใช้ และขยายเขตยาว ๑,๒๐๐ เมตรรายละเอียดตามแบบที่อบต. กำหนด	๖๐๐,๐๐๐					ร้อยละของประชาชนที่มีน้ำใช้อย่างเพียงพอ	ประชาชนมีน้ำใช้อุปโภค-บริโภคอย่างเพียงพอ	กองช่าง
๓๓๓	โครงการก่อสร้างถนนคอนกรีตเสริมเหล็ก หมู่ที่ ๑๔ ซอยดาวอน	เพื่อให้มีถนนที่ได้มาตรฐานสำหรับบริการสัญจรไปมา	ความกว้าง ๖ เมตร ยาว ๔๐๐ เมตรรายละเอียดตามแบบที่อบต. กำหนด	๑,๕๐๐,๐๐๐					ถนนได้รับการก่อสร้างจำนวน ๑ สาย	ประชาชนได้รับความสะดวกในการสัญจรไปมา	งานก่อสร้างกองช่าง
๓๓๔	โครงการก่อสร้างถนนคอนกรีตเสริมเหล็ก หมู่ที่ ๑๔ ซอยบ้านนายต้อง	เพื่อให้มีถนนที่ได้มาตรฐานสำหรับบริการสัญจรไปมา	ความกว้าง ๖ เมตร ยาว ๒๐๐ เมตรรายละเอียดตามแบบที่อบต. กำหนด	๗๒๐,๐๐๐					ถนนได้รับการก่อสร้างจำนวน ๑ สาย	ประชาชนได้รับความสะดวกในการสัญจรไปมา	งานก่อสร้างกองช่าง
๓๓๕	โครงการชุดเจาะบ่อบาดาลหมู่ที่ ๑๔ ซอยโชคดี	เพื่อให้ประชาชนมีน้ำเพียงพอในการอุปโภค-บริโภค	ติดตั้งแผงแปงและติดตั้งแผงควบคุมไฟฟ้ากับประปาพร้อมใช้ และขยายเขตยาว ๕๐๐ เมตรรายละเอียดตามแบบที่อบต. กำหนด	๖๐๐,๐๐๐					ร้อยละของประชาชนที่มีน้ำใช้อย่างเพียงพอ	ประชาชนมีน้ำใช้อุปโภค-บริโภคอย่างเพียงพอ	งานก่อสร้างกองช่าง



๓๓๖	โครงการก่อสร้างถนนคอนกรีตเสริมเหล็ก หมู่ที่ ๑๔ ซอยบ้านนายสี ยี่เมืองถึงบ้านนายสีอ้อย	เพื่อให้มีถนนที่ได้มาตรฐานสำหรับบริการสัญจรไปมา	ความกว้าง ๖ เมตร ยาว ๒๕๐ เมตรรายละเอียดตามแบบที่อบต.กำหนด	๙๐๐,๐๐๐				ถนนได้รับการก่อสร้างจำนวน ๑ สาย	ประชาชนได้รับความสะดวกในการสัญจรไปมา	งานก่อสร้างกองช่าง
๓๓๗	โครงการซ่อมสร้างผิวทางถนนลาดยางแอสฟัลติกคอนกรีต หมู่ที่ ๑๔ ถนนสายหลักช่วงมอระกอก	เพื่อให้มีถนนที่ได้มาตรฐานสำหรับบริการสัญจรไปมา	ความกว้าง ๖ เมตร ยาว ๔๐๐ เมตร รายละเอียดตามแบบที่อบต.กำหนด				๑,๒๐๐,๐๐๐	ถนนได้รับการก่อสร้างจำนวน ๑ สาย	ประชาชนได้รับความสะดวกในการสัญจรไปมา	งานก่อสร้างกองช่าง
๓๓๘	โครงการขุดเจาะบ่อบาดาลหมู่ที่ ๑๔ ซอยซอยเศรษฐกิจมโหี	เพื่อให้ประชาชนมีน้ำเพียงพอในการอุปโภค-บริโภค	ตั้งถังแรงดันและติดตั้งแอมคัมไฟฟ้ากับประปาพร้อมใช้ และขยายเขตประปา รายละเอียดตามแบบที่อบต.กำหนด				๖๐๐,๐๐๐	ร้อยละของประชาชนที่มีน้ำใช้อย่างเพียงพอ	ประชาชนมีน้ำบริโภคอย่างเพียงพอ	กองช่าง
๓๓๙	โครงการก่อสร้างถนนลาดยางแอสฟัลติก คอนกรีต หมู่ที่ ๑๔ ซอยหลังบ้านผู้ใหญ่ถึงบ้านนางประยอม	เพื่อให้มีถนนที่ได้มาตรฐานสำหรับบริการสัญจรไปมา	ความกว้าง ๖ เมตร ยาว ๒๐๐ เมตร รายละเอียดตามแบบที่อบต.กำหนด				๖๐๐,๐๐๐	ถนนได้รับการก่อสร้างจำนวน ๑ สาย	ประชาชนได้รับความสะดวกในการสัญจรไปมา	งานก่อสร้างกองช่าง

๓๔๐	โครงการวางท่อระบายน้ำหมู่ที่ ๑๔ ซอยภูมิปัญญาชนมอมะกอก	เพื่อให้ประชาชนสัญจรไปมาได้สะดวก	ขนาด ๑ เมตร ระยะทาง ๕๐๐ เมตรพร้อมช่องรับน้ำและตะแกรงเหล็กทุกๆ ๒๕ เมตรรายละเอียดตามแบบที่อบต. กำหนด	๖๐๐,๐๐๐				ท่อระบายน้ำได้รับการก่อสร้างจำนวน ๑ สาย	ประชาชนลดผลกระทบจากปัญหาน้ำท่วม	งานก่อสร้าง ก่อสร้าง ก่อสร้าง
๓๔๑	โครงการก่อสร้างถนนลาดยางแอสฟัลติก คอนกรีต หมู่ที่ ๑๔ ภายในวัดหนองไหล้อม	เพื่อให้มีถนนที่ได้มาตรฐาน สำหรับบริการสัญจรไปมา	ความกว้าง ๖ เมตร ยาว ๖๐๐ เมตร รายละเอียดตามแบบที่อบต. กำหนด	๑,๘๐๐,๐๐๐				ถนนได้รับการก่อสร้างจำนวน ๑ สาย	ประชาชนได้รับความสะดวกในการสัญจรไปมา	งานก่อสร้าง ก่อสร้าง ก่อสร้าง
๓๔๒	โครงการก่อสร้างถนนคอนกรีตเสริมเหล็ก หมู่ที่ ๑๔ ซอยโชคดี จากถนนเดิมภายในซอยออกมาถนนหลัก	เพื่อให้มีถนนที่ได้มาตรฐาน สำหรับบริการสัญจรไปมา	ความกว้าง ๖ เมตร ยาว ๕๐๐ เมตรรายละเอียดตามแบบที่อบต. กำหนด	๑,๘๐๐,๐๐๐				ถนนได้รับการก่อสร้างจำนวน ๑ สาย	ประชาชนได้รับความสะดวกในการสัญจรไปมา	งานก่อสร้าง ก่อสร้าง ก่อสร้าง
๓๔๓	โครงการขุดเจาะบ่อบาดาลหมู่ที่ ๑๔ ศูนย์อสม.ประจำหมู่บ้าน	เพื่อให้ประชาชนมีน้ำเพียงพอในการอุปโภค-บริโภค	ตั้งถังแฉกเปลี่ยนและติดตั้งแผงควบคุมไฟฟ้ากับประปาพร้อมใช้ รายละเอียดตามแบบที่อบต. กำหนด	๖๐๐,๐๐๐				ร้อยละของประชาชนที่มีน้ำใช้อย่างเพียงพอ	ประชาชนมีน้ำใช้อุปโภค-บริโภคอย่างเพียงพอ	ก่อก่อสร้าง

๓๔๔	โครงการก่อสร้างถนนคอนกรีตเสริมเหล็ก หมู่ที่ ๑๔ (ต่อจากถนนเดิม)	เพื่อให้มีถนนที่ได้มาตรฐานสำหรับบริการสัญจรไปมา	ความกว้าง ๖ เมตร ยาว ๘๐๐ เมตรรายละเอียดตามแบบที่อบต. กำหนด				๒,๙๐๐,๐๐๐	ถนนได้รับการก่อสร้างจำนวน ๑ สาย	ประชาชนได้รับความสะดวกในการสัญจรไปมา	งานก่อสร้าง ก่อสร้าง ก่อสร้าง
๓๔๕	โครงการก่อสร้างถนนลาดยางแอสฟัลติกคอนกรีต หมู่ที่ ๑๔ ซอยลิมขูวงศ์	เพื่อให้มีถนนที่ได้มาตรฐานสำหรับบริการสัญจรไปมา	ความกว้าง ๖ เมตร ยาว ๔๐๐ เมตร รายละเอียดตามแบบที่อบต. กำหนด				๑,๒๐๐,๐๐๐	ถนนได้รับการก่อสร้างจำนวน ๑ สาย	ประชาชนได้รับความสะดวกในการสัญจรไปมา	งานก่อสร้าง ก่อสร้าง ก่อสร้าง
๓๔๖	โครงการขุดเจาะบ่อบาดาลหมู่ที่ ๑๔ กลุ่มบ้านดำรวจ	เพื่อให้ประชาชนมีน้ำเพียงพอในการอุปโภค-บริโภค	ตั้งถังขมเบปญและติดตั้งแผงควบคุมไฟฟ้ากับประปาพร้อมใช้ รายละเอียดตามแบบที่อบต. กำหนด				๖๐๐,๐๐๐	ร้อยละของประชาชนที่มีน้ำใช้อย่างเพียงพอ	ประชาชนมีน้ำใช้อุปโภค-บริโภคอย่างเพียงพอ	ก่อก่อสร้าง
๓๔๗	โครงการก่อสร้างถนนคอนกรีตเสริมเหล็ก หมู่ที่ ๑๔ ซอยบ้านนายคมขัติ	เพื่อให้มีถนนที่ได้มาตรฐานสำหรับบริการสัญจรไปมา	ความกว้าง ๖ เมตร ยาว ๒๕๐ เมตรรายละเอียดตามแบบที่อบต. กำหนด				๙๐๐,๐๐๐	ถนนได้รับการก่อสร้างจำนวน ๑ สาย	ประชาชนได้รับความสะดวกในการสัญจรไปมา	งานก่อสร้าง ก่อสร้าง ก่อสร้าง
๓๔๘	โครงการก่อสร้างถนนคอนกรีตเสริมเหล็ก หมู่ที่ ๑๔ ซอยพิงซ่า	เพื่อให้มีถนนที่ได้มาตรฐานสำหรับบริการสัญจรไปมา	ความกว้าง ๖ เมตร ยาว ๑๐๐ เมตรรายละเอียดตามแบบที่อบต. กำหนด				๓๖๐,๐๐๐	ถนนได้รับการก่อสร้างจำนวน ๑ สาย	ประชาชนได้รับความสะดวกในการสัญจรไปมา	งานก่อสร้าง ก่อสร้าง ก่อสร้าง

๓๔๘	โครงการไฟฟ้าส่องสว่างหมู่ที่ ๑๔	เพื่อความปลอดภัยในชีวิตและทรัพย์สิน	เพื่อความปลอดภัยในชีวิตและทรัพย์สิน	ทั้งหมด ๑๔ แบบใช้ล่าชงรายละเอียดตามแบบที่มอบต. กำหนด	๕๐๐,๐๐๐					ไฟฟ้าสาธารณะได้รับการติดตั้ง	ประชาชนได้รับความปลอดภัยในชีวิตและทรัพย์สิน	งานไฟฟ้าและประปา กองซ่าง
๓๕๐	โครงการติดตั้งสัญญาณไฟจราจรหมู่ที่ ๑๔		เพื่อให้ประชาชนปลอดภัย	ติดตั้งไฟกระพริบและกระฉอกโค้ง จำนวน ๓ จุด แยกจุดตัดมอเตออร์เวย์ จุดหน้าวัด จุดซอย เสร็จสิ้นจุดม.ไซค รายละเอียดตามแบบที่มอบต.กำหนด	๑๕๐,๐๐๐					ร้อยละ ๘๐ ของประชาชน ได้รับความปลอดภัย	ประชาชนได้รับประโยชน์	งานก่อสร้าง กองซ่าง
๓๕๑	โครงการวางท่อระบายน้ำคอนกรีตเสริมเหล็ก หมู่ที่ ๑๕ บ้านบ่อทอง เส้นทางบ้านบ่อทอง ถึงซอย ๓		เพื่อแก้ไขปัญหาคความเดือดร้อนของประชาชน	ท่อคสล.ขนาด ๖๐x๑๐๐ ระยะยาว ๕๐๐ เมตร รายละเอียดตามแบบที่มอบต.กำหนด	๑,๒๐๐,๐๐๐					ร้อยละ ๘๐ ของประชาชน ได้รับความปลอดภัย	สามารถแก้ไขปัญหาน้ำท่วม	งานก่อสร้าง กองซ่าง
๓๕๒	โครงการก่อสร้างถนนคอนกรีตเสริมเหล็ก หมู่ที่ ๑๕ บ้านบ่อทอง เส้นทางบ้านบ่อทอง ถึงบ้านคูณอนวัดน้ กิ่งพุทธพงษ์ ซวงที่ ๓ โดยเริ่มจากบ้านนางแว่น นรินทรนอก		เพื่อให้มีถนนที่ได้มาตรฐานสำหรับบริการสัญจรไปมา และขนส่งพืชผลทางการเกษตร	ถนนคอนกรีตเสริมเหล็กความกว้าง ๕ เมตร ยาว ๒๐๐ เมตร รายละเอียดตามแบบที่มอบต.กำหนด	๘๕๐,๐๐๐					ถนนที่ก่อสร้างเป็นไปตามมาตรฐานและลักษณะของทางหลวงชนบท	ประชาชนได้รับความสะดวกในการสัญจรไปมา	งานก่อสร้าง กองซ่าง

๓๐194

๓๕๓	โครงการวางท่อ ประปาหมู่บ้าน ๑๕ บ้าน บ่อทอง จากบ่อที่บ้าน คุณสมศักดิ์ มีเงินไป ตามถนนคสล.แล้ว ซ้ายออกปากทางซอย ๓ จนถึงบ้านคุณสันทม จิตรจะเป๊ะ	เพื่อให้ ประชาชนมีน้ำ เพียงพอในการ อุปโภค-บริโภค	วางท่อประปา หมู่บ้าน ขนาด ๓ นิ้วระยะทาง ๘๐๐ เมตรรายละเอียด ตามแบบที่อบต. กำหนด	๓๐๐,๐๐๐					ร้อยละ๘๐ของ ประชาชนที่มี น้ำใช้อย่าง เพียงพอ	ประชาชนมีน้ำ ใช้อุปโภค- บริโภคอย่าง เพียงพอ	งาน ก่อสร้าง กองช่าง
๓๕๔	โครงการวางท่อ ประปาหมู่บ้าน ๑๕ บ้าน บ่อทอง ปากทางซอย ๒ ออกยังถนน มิตรภาพบางพาส	เพื่อให้ ประชาชนมีน้ำ เพียงพอในการ อุปโภค-บริโภค	วางท่อประปา ขนาด ๓ นิ้ว ระยะทาง ๕๐๐ เมตรรายละเอียด ตามแบบที่อบต. กำหนด	๓๐๐,๐๐๐					ร้อยละ๘๐ของ ประชาชนที่มี น้ำใช้อย่าง เพียงพอ	ประชาชนมีน้ำ ใช้อุปโภค- บริโภคอย่าง เพียงพอ	งาน ก่อสร้าง กองช่าง
๓๕๕	โครงการติดตั้งแผงโซ ล่าเซลล์ของประปา หมู่บ้านหมู่ที่ ๑๕ บ้าน บ่อทอง	เพื่อให้ ประชาชนมีน้ำ เพียงพอในการ อุปโภค-บริโภค	ติดตั้งแผงโซล่า เซลล์ประปา หมู่บ้านเพื่อสูบน้ำ ทั้ง ๓ บ่อ รายละเอียดตาม แบบที่อบต.กำหนด	๓๐๐,๐๐๐					ร้อยละ๘๐ของ ประชาชนที่มี น้ำใช้อย่าง เพียงพอ	ประชาชนมีน้ำ ใช้อุปโภค- บริโภคอย่าง เพียงพอ	งาน ก่อสร้าง กองช่าง
๓๕๖	โครงการก่อสร้างถนน คอนกรีตเสริมเหล็ก หมู่ที่ ๑๕ บ้านบ่อทอง จากบ้านคุณณรงค์ แดงคำ ถึงบ้านคุณ เจ็ลวิง ศรีดำ (ซอย ๖)	เพื่อให้มีถนนที่ ได้มาตรฐาน สำหรับการ สัญจรไปมา	ถนนคอนกรีตเสริม เหล็กความกว้าง ๓.๕๐ เมตร ยาว ๖๐ เมตร รายละเอียดตาม แบบที่อบต.กำหนด	๑๒๖,๐๐๐					ถนนที่ก่อสร้าง เป็นไปตาม มาตรฐานและ ลักษณะของ ทางหลวงชนบท	ประชาชน ได้รับความ สะดวกในการ สัญจรไปมา	งาน ก่อสร้าง กองช่าง

๓๕๗	โครงการก่อสร้างถนนคอนกรีตเสริมเหล็ก หมู่ที่ ๑๕ บ้านบ่อทอง จากบ้านคุณชูชาติ มีมานะ ถึงบ้านคุณสมคิด ล่องลม (ซอย ๒)	เพื่อให้มีถนนที่ได้มาตรฐานสำหรับบริการ สัญจรไปมา	ถนนคอนกรีตเสริมเหล็กความกว้าง ๓.๕๐ เมตร ยาว ๖๐ เมตร รายละเอียดตามแบบที่ขอเบิกกำหนด	๑๒๖,๐๐๐						ถนนที่ก่อสร้างเป็นไปตามมาตรฐานและลักษณะของทางหลวงชนบท	ประชาชนได้รับความสะดวกรวดเร็ว สัญจรไปมา	งานก่อสร้าง ก่อสร้าง ก่อสร้าง
๓๕๘	โครงการก่อสร้างถนนคอนกรีตเสริมเหล็ก หมู่ที่ ๑๕ บ้านบ่อทอง จากบ้านคุณธวัชรัตน์ ดวนเงิน ถึงบ้านคุณจำเจ็ก(ซอย ๖)	เพื่อให้มีถนนที่ได้มาตรฐานสำหรับบริการ สัญจรไปมา และขนส่งพืชผลทางการเกษตร	ถนนคอนกรีตเสริมเหล็กความกว้าง ๓ เมตร ยาว ๘๐ เมตร รายละเอียดตามแบบที่ขอเบิกกำหนด	๑๔๔,๐๐๐						ถนนที่ก่อสร้างเป็นไปตามมาตรฐานและลักษณะของทางหลวงชนบท	ประชาชนได้รับความสะดวกรวดเร็ว สัญจรไปมา	งานก่อสร้าง ก่อสร้าง ก่อสร้าง
๓๕๙	โครงการก่อสร้างถนนคอนกรีตเสริมเหล็ก หมู่ที่ ๑๕ บ้านบ่อทอง จากบ้านคุณวินัย หาสูงเนินถึงบ้านคุณวิสัย พรหมรินทร์(ซอย ๓)	เพื่อให้มีถนนที่ได้มาตรฐานสำหรับบริการ สัญจรไปมา	ถนนคอนกรีตเสริมเหล็ก ความกว้าง ๓ เมตร ยาว ๗๐ เมตร รายละเอียดตามแบบที่ขอเบิกกำหนด	๑๒๖,๐๐๐						ถนนที่ก่อสร้างเป็นไปตามมาตรฐานและลักษณะของทางหลวงชนบท	ประชาชนได้รับความสะดวกรวดเร็ว สัญจรไปมา	งานก่อสร้าง ก่อสร้าง ก่อสร้าง
๓๖๐	โครงการก่อสร้างถนนคอนกรีตเสริมเหล็ก หมู่ที่ ๑๕ เส้นจากถนนทางหลวงชนบท ถึงบ้านคุณแสง่า ทอนพุฒา	เพื่อให้มีถนนที่ได้มาตรฐานสำหรับบริการ สัญจรไปมา	ความกว้าง ๔ เมตร ยาว ๓๐๐ เมตรพร้อมปรับไหล่ทางทั้งสองข้าง รายละเอียดตามแบบที่ขอเบิกกำหนด	๗๒๐,๐๐๐						ถนนที่ก่อสร้างเป็นไปตามมาตรฐานและลักษณะของทางหลวงชนบท	ประชาชนได้รับความสะดวกรวดเร็ว สัญจรไปมา	งานก่อสร้าง ก่อสร้าง ก่อสร้าง

๓๖๑	โครงการก่อสร้างถนนคอนกรีตเสริมเหล็ก หมู่ที่ ๑๕ จากบ้านคุณกาญจนา มุลอชาฯ ถึงบ้านคุณสมใจ ศิริจันทร์ (ซอย ๖)	เพื่อให้มีถนนที่ได้มาตรฐานสำหรับบริการสัญจรไปมา	ความกว้าง ๓.๕๐ เมตร ยาว ๗๐ เมตรรายละเอียดตามแบบที่อบต. กำหนด	๑๕๐,๐๐๐					ถนนที่ก่อสร้างเป็นไปตามมาตรฐานและลักษณะของทางหลวงชนบท	ประชาชนได้รับความสะดวกในการสัญจรไปมา	งานก่อสร้าง ก่อสร้าง ก่อสร้าง
๓๖๒	โครงการก่อสร้างถนนคอนกรีตเสริมเหล็ก หมู่ที่ ๑๕ จากบ้านคุณณรงค์ แดงคำถึงบ้านคุณเฉลียว ศรีคำ (ซอย ๖)	เพื่อให้มีถนนที่ได้มาตรฐานสำหรับบริการสัญจรไปมา	ความกว้าง ๓.๕๐ เมตร ยาว ๖๐ เมตรรายละเอียดตามแบบที่อบต. กำหนด	๑๓๐,๐๐๐					ถนนที่ก่อสร้างเป็นไปตามมาตรฐานและลักษณะของทางหลวงชนบท	ประชาชนได้รับความสะดวกในการสัญจรไปมา	งานก่อสร้าง ก่อสร้าง ก่อสร้าง
๓๖๓	โครงการก่อสร้างถนนคอนกรีตเสริมเหล็ก หมู่ที่ ๑๕ จากบ้านคุณชชาติ มีมานะถึงบ้านคุณสมคิด ล่องลม (ซอย ๒)	เพื่อให้มีถนนที่ได้มาตรฐานสำหรับบริการสัญจรไปมา	ความกว้าง ๓ เมตร ยาว ๘๐ เมตร รายละเอียดตามแบบที่อบต. กำหนด	๑๕๐,๐๐๐					ถนนที่ก่อสร้างเป็นไปตามมาตรฐานและลักษณะของทางหลวงชนบท	ประชาชนได้รับความสะดวกในการสัญจรไปมา	งานก่อสร้าง ก่อสร้าง ก่อสร้าง
๓๖๔	โครงการก่อสร้างถนนคอนกรีตเสริมเหล็ก หมู่ที่ ๑๕ จากบ้านคุณสายฝน เกียรติมนต์ถึงบ้านคุณวิชัยพร เลิศวิสัย (ทางไปวัดบ่อทอง)	เพื่อให้มีถนนที่ได้มาตรฐานสำหรับบริการสัญจรไปมา	ความกว้าง ๓ เมตร ยาว ๗๐ เมตร พร้อมท่อระบายน้ำ รายละเอียดตามแบบที่อบต. กำหนด	๑๓๐,๐๐๐					ถนนที่ก่อสร้างเป็นไปตามมาตรฐานและลักษณะของทางหลวงชนบท	ประชาชนได้รับความสะดวกในการสัญจรไปมา	งานก่อสร้าง ก่อสร้าง ก่อสร้าง

๓๖๕	โครงการก่อสร้างถนนคอนกรีตเสริมเหล็ก หมู่ที่ ๑๕ จากบ้านคุณสิทธิพงษ์ ๖๒๕ ถึง บ้านคุณวิไลพร เลิศวิสัย (ทางไปวัดบ่อทอง)	เพื่อให้มีถนนที่ได้มาตรฐาน สำหรับบริการ สัญจรไปมา	ความกว้าง ๓ เมตร ยาว ๗๐ เมตร พร้อมท่อระบายน้ำ รายละเอียดตามแบบที่อบต.กำหนด				๑๓๐,๐๐๐					ประชาชนได้รับความสะดวกในการสัญจรไปมา	งานก่อสร้าง ก่อสร้าง ก่อสร้าง
๓๖๖	โครงการก่อสร้างถนนคอนกรีตเสริมเหล็ก หมู่ที่ ๑๕ จากบ้านคุณวิมลตา เจือจาร ถึงบ้านคุณสุภาพร สุริยะ (ซอย ๖)	เพื่อให้มีถนนที่ได้มาตรฐาน สำหรับบริการ สัญจรไปมา	ความกว้าง ๓.๕๐ เมตร ยาว ๖๐ เมตร รายละเอียดตามแบบที่อบต.กำหนด				๑๓๐,๐๐๐					ประชาชนได้รับความสะดวกในการสัญจรไปมา	งานก่อสร้าง ก่อสร้าง ก่อสร้าง
๓๖๗	โครงการก่อสร้างถนนคอนกรีตเสริมเหล็ก หมู่ที่ ๑๕ จากบ้านคุณอรอนงค์ มาศรี ถึง บ้านคุณโอม มีเงิน (ซอย ๓)	เพื่อให้มีถนนที่ได้มาตรฐาน สำหรับบริการ สัญจรไปมา	ความกว้าง ๓ เมตร ยาว ๗๐ เมตร รายละเอียดตามแบบที่อบต.กำหนด				๑๓๐,๐๐๐					ประชาชนได้รับความสะดวกในการสัญจรไปมา	งานก่อสร้าง ก่อสร้าง ก่อสร้าง
๓๖๘	โครงการก่อสร้างถนนคอนกรีตเสริมเหล็ก หมู่ที่ ๑๕ จากบ้านคุณไกรสร จันทร์ประดับ อ้อมด้านหลังโรงเรียนบ้านบ่อทองออก ตำบลข้างพร.สต.บ่อทอง (ซอย ๖)	เพื่อให้มีถนนที่ได้มาตรฐาน สำหรับบริการ สัญจรไปมา	ความกว้าง ๓ เมตร ยาว ๓๐๐ เมตร รายละเอียดตามแบบที่อบต.กำหนด				๕๕๐,๐๐๐					ประชาชนได้รับความสะดวกในการสัญจรไปมา	งานก่อสร้าง ก่อสร้าง ก่อสร้าง



๓๖๙	โครงการปรับปรุง ซ่อมแซมถนนดินลูกร หินที่ ๑๕ จากบ้าน คุณก้อนทอง เข้มเพชร ถึงบ้านคุณเงินจิรา บุญเลี้ยง(ซอย ๖)	เพื่อให้มีถนนที่ ได้มาตรฐาน สำหรับบริการ สัญจรไปมา	กว้าง ๓ เมตร ยาว ๘๐ เมตร รายละเอียดตาม แบบที่อบต.กำหนด				๑๕,๐๐๐			ร้อยละของ ประชาชนที่ ได้รับประโยชน์	ประชาชน ได้รับความ สะดวกในการ สัญจรไปมา	งาน ก่อสร้าง กองช่าง
๓๗๐	โครงการสร้างราวกัน รถจักรยานยนต์ที่ ๑๕ จากทางเข้าบ้านคุณ วิสัยพร เลิศวิสัย โคง ตามริมบ่อน้ำถึง ทางเข้าบ้านคุณเทียน โคมขุนทด (ทางบัววัด บ่อทอง)	เพื่อให้มีถนนที่ ได้มาตรฐาน สำหรับบริการ สัญจรไปมา	ยาว ๑๕๐ เมตร รายละเอียดตาม แบบที่อบต.กำหนด				๕๐,๐๐๐			ร้อยละของ ประชาชนที่ ได้รับประโยชน์	ประชาชน ได้รับความ ปลอดภัย	กองช่าง
๓๗๑	โครงการก่อสร้าง ถนนลาดยางแอสฟัลต์ กคอนกรีตหมู่ที่ ๑๕ จากสุสานคอนกรีต หลังเมรุวัดบ่อทองด้าน ร้านน้องหงษ์ไปอย่าง เลียวย้ายเข้าวัดบ่อ ทองผ่านมาออกถึง ด้านหน้าทางเข้าวัด เชื่อมต่อถนนคสล.เส้น ด้านหน้าวัดอีกเส้นหนึ่ง	เพื่อให้มีถนนที่ ได้มาตรฐาน สำหรับบริการ สัญจรไปมา	ความกว้าง ๔ เมตร ยาว ๒๐๐ เมตร หนา ๐.๐๕ เมตร รายละเอียดตาม แบบที่อบต.กำหนด				๔๐๐,๐๐๐			ถนนได้รับการ ก่อสร้างจำนวน ๑ สาย	ประชาชน ได้รับความ สะดวกในการ สัญจรไปมา	งาน ก่อสร้าง กองช่าง

๓๗๒	โครงการวางท่อระบายน้ำ หมู่ที่ ๑๕ ช่วงที่ ๑ จากปากทางซอย ๓ ไปยังรพ.สต. บ่อทอง	เพื่อสะดวกในการระบายน้ำในฤดูฝน	ช่วงที่ ๑ ระยะทาง ๕๐๐ เมตรแบบที่อบต. กำหนด	๖๐๐,๐๐๐	ถนนได้รับการก่อสร้างระยะ ๑ สาย จำนวน ๑ สาย	ประชาชนได้รับการแก้ไขปัญหาความเดือดร้อน	งานก่อสร้างกองช่าง
๓๗๓	โครงการวางท่อระบายน้ำ หมู่ที่ ๑๕ ช่วงที่ ๒ จากปากทางซอย ๒ ไปยังถนนมิตรภาพพาส	เพื่อสะดวกในการระบายน้ำในฤดูฝน	ช่วงที่ ๒ ระยะทาง ๕๐๐ เมตรแบบที่อบต. กำหนด	๕๐๐,๐๐	ถนนได้รับการก่อสร้างระยะ ๑ สาย จำนวน ๑ สาย	ประชาชนได้รับการแก้ไขปัญหาความเดือดร้อนจากน้ำท่วม	งานก่อสร้างกองช่าง
๓๗๔	โครงการก่อสร้างถนนคอนกรีตเสริมเหล็ก หมู่ที่ ๑๕ จากบ้านคุณนิต โคมขุนทด ถึงปากทางซอย ๖ เชื่อมต่อถนนทางหลวงชนบท (ซอย ๖)	เพื่อให้มีถนนที่ได้มาตรฐานสำหรับบริการสัญจรไปมา	ความกว้าง ๔ เมตร ยาว ๒๐๐ เมตรระยะเยียดตามแบบที่อบต. กำหนด	๔๘๐,๐๐๐	ถนนได้รับการก่อสร้างจำนวน ๑ สาย	ประชาชนได้รับความสะดวกในการสัญจรไปมา	งานก่อสร้างกองช่าง
๓๗๕	โครงการก่อสร้างสนามเด็กเล่นและสนามกีฬา พร้อมเครื่องออกกำลังกาย หมู่ที่ ๑๕ บริเวณวัดบ่อทอง	เพื่อให้ประชาชนมีสถานที่ออกกำลังกาย	สร้างสนามเด็กเล่น พร้อมเครื่องออกกำลังกาย จำนวน ๑ สนาม รายละเอียดตามแบบที่อบต. กำหนด	๕๐๐,๐๐๐	ร้อยละ ๘๐ ของประชาชนได้ออกกำลังกาย	ประชาชนได้ออกกำลังกาย	งานก่อสร้างกองช่าง

๓๓๖	โครงการก่อสร้างถนนคอนกรีตเสริมเหล็ก หมู่ที่ ๑๕ จากถนนมิตรภาพพาส่งเข้าไปยังวัดพระธาตุปากช่อง	เพื่อให้มีถนนที่ได้มาตรฐานสำหรับบริการสัญจรไปมา	ความกว้าง ๕ เมตร ยาว ๕๐๐ เมตรรายละเอียดตามแบบที่ออกแบบกำหนด	๓๖๐,๐๐๐	๑,๕๐๐,๐๐๐	ถนนได้รับการก่อสร้างจำนวน ๑ สาย	ประชาชนได้รับความสะดวกในการสัญจรไปมา	งานก่อสร้าง ก่อสร้าง ก่อสร้าง
๓๓๗	โครงการก่อสร้างถนนคอนกรีตเสริมเหล็ก หมู่ที่ ๑๕ จากหน้าวัดพระธาตุปากช่อง ถึงบ้านคุณพิชิตพงศ์ ชูระตา	เพื่อให้มีถนนที่ได้มาตรฐานสำหรับบริการสัญจรไปมา	ความกว้าง ๕ เมตร ยาว ๒๐๐ เมตรรายละเอียดตามแบบที่ออกแบบกำหนด	๓๖๐,๐๐๐	๖๐๐,๐๐๐	ถนนได้รับการก่อสร้างจำนวน ๑ สาย	ประชาชนได้รับความสะดวกในการสัญจรไปมา	งานก่อสร้าง ก่อสร้าง ก่อสร้าง
๓๓๘	โครงการก่อสร้างถนนคอนกรีตเสริมเหล็ก หมู่ที่ ๑๖ บ้านผายมอญ ซอยส่วนฝัก	เพื่อให้มีถนนที่ได้มาตรฐานสำหรับบริการสัญจรไปมา	ถนนคอนกรีตเสริมเหล็กความกว้าง ๔ เมตร ยาว ๑๕๐ เมตร ทนมา ๐.๑๕ ม. พร้อมท่อระบายน้ำ รายละเอียดตามแบบที่ออกแบบกำหนด	๓๖๐,๐๐๐		ถนนที่ก่อสร้างเป็นไปตามมาตรฐานและลักษณะของทางหลวงชนบท	ประชาชนได้รับความสะดวกในการสัญจรไปมา	งานก่อสร้าง ก่อสร้าง ก่อสร้าง
๓๓๙	โครงการวางท่อเมนระบบประปาของหมู่บ้าน หมู่ที่ ๑๖ บ้านผายมอญ	เพื่อให้ประชาชนมีน้ำเพียงพอในการอุปโภค-บริโภค	วางท่อประปาใหม่ ทั้งหมู่บ้านขนาดท่อ ๓ นิ้ว ระยะทาง ๒,๐๐๐ เมตรรายละเอียดตามแบบที่ออกแบบกำหนด	๖๐๐,๐๐๐		ร้อยละ ๘๐ ของประชาชนที่มีน้ำใช้อย่างเพียงพอ	ประชาชนมีน้ำใช้อุปโภค-บริโภคอย่างปลอดภัยเพียงพอ	งานก่อสร้าง ก่อสร้าง ก่อสร้าง

๓๕๐	โครงการก่อสร้างสะพานข้ามคลองกลุ่มบ้านเหนือหมู่ที่ ๑๖	เพื่อให้ประชาชนสัญจรไปมาได้สะดวก	ข้อมูลสะพานข้ามคลอง ๑ เส้น รายละเอียดตามแบบที่อบต.กำหนด	๑,๕๐๐,๐๐๐					ถนนใต้รับการก่อสร้างจำนวน ๑ สาย	ประชาชนได้รับความสะดวกในการสัญจรไปมา	งานก่อสร้าง กองช่าง
๓๕๑	โครงการก่อสร้างสถานีประมงน้ำจืด หมู่ที่ ๑๖ บ้านฝายมอญ	เพื่อให้เด็กและเยาวชนได้ออกกำลังกาย	พื้นที่ก่อสร้าง ๕ ไร่ ๑๕ ตารางวา ๑๕ เมตร ยาว ๑๕ เมตร รายละเอียดตามแบบที่อบต.กำหนด	๕๐๐,๐๐๐					ร้อยละ ๘๐ ของประชาชนได้รับประโยชน์	เด็กและเยาวชนมีสุขภาพแข็งแรง	งานก่อสร้าง กองช่าง
๓๕๒	โครงการขุดลอกกรังวี หมู่ที่ ๑๖	เพื่อสะดวกในการระบายน้ำในฤดูฝน	ระยะทางยาว ๕๕๐ เมตร รายละเอียดตามแบบที่อบต.กำหนด	๗๐๐,๐๐๐					ร้อยละ ๘๐ ของประชาชนได้รับประโยชน์	ประชาชนได้ใช้ประโยชน์ร่วมกัน	งานก่อสร้าง กองช่าง
๓๕๓	โครงการปรับปรุงซ่อมแซมถนนหินคลุก หมู่ที่ ๑๖ ฝายแก้มลิง	เพื่อให้มีถนนที่ได้มาตรฐานสำหรับสัญจรไปมา	ยาว ๘๐๐ เมตร รายละเอียดตามแบบที่อบต.กำหนด	๕๐๐,๐๐๐					ถนนที่ก่อสร้างเป็นไปตามมาตรฐานและลักษณะของทางหลวงชนบท	ประชาชนได้รับความสะดวกในการสัญจรไปมา	งานก่อสร้าง กองช่าง
๓๕๔	โครงการขุดลอกกรังวี หมู่ที่ ๑๖	เพื่อสะดวกในการระบายน้ำในฤดูฝน	ระยะทางยาว ๔๕๐ เมตร รายละเอียดตามแบบที่อบต.กำหนด	๗๐๐,๐๐๐					ร้อยละ ๘๐ ของประชาชนได้รับประโยชน์	ประชาชนได้ใช้ประโยชน์ร่วมกัน	งานก่อสร้าง กองช่าง

๓๘๕	โครงการก่อสร้างถนนคอนกรีตเสริมเหล็ก หมู่ที่ ๑๖ เส้นท้ายหมู่บ้านถึงแยกเดิม (ต่อถนนไทยนิคมยั่งยืน)	เพื่อให้มีถนนที่ได้มาตรฐาน สำหรับบริการสัญจรไปมา	กว้าง ๕ เมตร ยาว ๕๐๐ เมตร รายละเอียดตามแบบที่มอบต.กำหนด	๕๐๐,๐๐๐					ถนนได้รับการก่อสร้างจำนวน ๑ สาย	ประชาชนได้รับความสะดวกในการสัญจรไปมา	งานก่อสร้าง ก่อสร้าง ก่อสร้าง
๓๘๖	โครงการก่อสร้างถนนคอนกรีตเสริมเหล็ก หมู่ที่ ๑๖ ขอยนางสม ถึงขอยนางโก่เชื่อมต่อกัน	เพื่อให้มีถนนที่ได้มาตรฐาน สำหรับบริการสัญจรไปมา	กว้าง ๕ เมตร ยาว ๕๐๐ เมตร รายละเอียดตามแบบที่มอบต.กำหนด	๕๐๐,๐๐๐					ถนนได้รับการก่อสร้างจำนวน ๑ สาย	ประชาชนได้รับความสะดวกในการสัญจรไปมา	งานก่อสร้าง ก่อสร้าง ก่อสร้าง
๓๘๗	โครงการปรับปรุงซ่อมแซมถนนหินคลุก หมู่ที่ ๑๖ ฝ่ายแก้มลิง	เพื่อให้มีถนนที่ได้มาตรฐาน สำหรับบริการสัญจรไปมา	ยาว ๘๐๐ เมตร รายละเอียดตามแบบที่มอบต.กำหนด	๕๐๐,๐๐๐					ร้อยละของประชาชนที่ได้รับประโยชน์	ประชาชนได้รับความสะดวกในการสัญจรไปมา	งานก่อสร้าง ก่อสร้าง ก่อสร้าง
๓๘๘	โครงการก่อสร้างถนนคอนกรีตเสริมเหล็ก หมู่ที่ ๑๖ ขอยนางสม บ้านวิเศษ	เพื่อให้มีถนนที่ได้มาตรฐาน สำหรับบริการสัญจรไปมา	กว้าง ๕ เมตร ยาว ๕๐๐ เมตร รายละเอียดตามแบบที่มอบต.กำหนด	๕๐๐,๐๐๐					ถนนได้รับการก่อสร้างจำนวน ๑ สาย	ประชาชนได้รับความสะดวกในการสัญจรไปมา	งานก่อสร้าง ก่อสร้าง ก่อสร้าง
๓๘๙	โครงการก่อสร้างถนนคอนกรีตเสริมเหล็ก หมู่ที่ ๑๗ บ้านหัวสนาม เส้นบ้านนายสวัสดิ์ ทำสมบัติ	เพื่อให้มีถนนที่ได้มาตรฐาน สำหรับบริการสัญจรไปมา	ถนนคอนกรีตเสริมเหล็กมีความกว้าง ๕ เมตร ยาว ๕๐๐ เมตร รายละเอียดตามแบบที่มอบต.กำหนด	๘๕๐,๐๐๐					ถนนที่ได้รับการก่อสร้างเป็นไปตามมาตรฐานและลักษณะของทางหลวงชนบท	ประชาชนได้รับความสะดวกในการเดินทางและขนส่งพืชผลทางการเกษตร	งานก่อสร้าง ก่อสร้าง ก่อสร้าง

๓๙๐	โครงการก่อสร้างถนนคอนกรีตเสริมเหล็ก หมู่ที่ ๑๗ บ้านหัวสนาม เส้นบ้านนายนิล วิเศษนิยม	เพื่อให้มีถนนที่ได้มาตรฐาน สำหรับบริการ สัญจรไปมา	ถนนคอนกรีตเสริมเหล็กความกว้าง ๕ เมตร ยาว ๓๐๐ เมตร รายละเอียดตามแบบที่ขอขบต. กำหนด	๗๐๐,๐๐๐						ถนนที่ก่อสร้าง เป็นไปตามมาตรฐานและลักษณะของทางหลวงชนบท	ประชาชนได้รับความสะดวกในการสัญจรไปมา	งานก่อสร้าง ก่อสร้าง ก่อสร้าง
๓๙๑	โครงการก่อสร้างถนนคอนกรีตเสริมเหล็ก หมู่ที่ ๑๗ บ้านหัวสนาม เส้นบ้านนางทองคำ สร้อยทอง	เพื่อให้มีถนนที่ได้มาตรฐาน สำหรับบริการ สัญจรไปมา	ถนนคอนกรีตเสริมเหล็กความกว้าง ๔ เมตร ยาว ๑๐๐ เมตร รายละเอียดตามแบบที่ขอขบต. กำหนด	๗๐๐,๐๐๐						ถนนที่ก่อสร้าง เป็นไปตามมาตรฐานและลักษณะของทางหลวงชนบท	ประชาชนได้รับความสะดวกในการสัญจรไปมา	งานก่อสร้าง ก่อสร้าง ก่อสร้าง
๓๙๒	โครงการก่อสร้างถนนคอนกรีตเสริมเหล็ก หมู่ที่ ๑๗ บ้านหัวสนาม เส้นบ้านนายสม แล อังคนที	เพื่อให้มีถนนที่ได้มาตรฐาน สำหรับบริการ สัญจรไปมา	ถนนคอนกรีตเสริมเหล็กความกว้าง ๔ เมตร ยาว ๒๐๐ เมตร รายละเอียดตามแบบที่ขอขบต. กำหนด	๗๐๐,๐๐๐						ถนนที่ก่อสร้าง เป็นไปตามมาตรฐานและลักษณะของทางหลวงชนบท	ประชาชนได้รับความสะดวกในการสัญจรไปมา	งานก่อสร้าง ก่อสร้าง ก่อสร้าง
๓๙๓	โครงการก่อสร้างถนนแอสฟัลติกคอนกรีต หมู่ที่ ๑๗ บ้านหัวสนาม เส้นบ้านนางจากรวรรณ ปอสีลา	เพื่อให้มีถนนที่ได้มาตรฐาน สำหรับบริการ สัญจรไปมา	ถนนแอสฟัลติกคอนกรีตความกว้าง ๕ เมตร ยาว ๓๐๐ เมตร หนา ๐.๐๕ ม.รายละเอียดตามแบบที่ขอขบต. กำหนด	๘๐๐,๐๐๐						ถนนที่ก่อสร้าง เป็นไปตามมาตรฐานและลักษณะของทางหลวงชนบท	ประชาชนได้รับความสะดวกในการสัญจรไปมา	งานก่อสร้าง ก่อสร้าง ก่อสร้าง

๓๕๔	โครงการชุดเจาะบ่อบาดาลหมู่ที่ ๑๗ บ้านนางสน อิมกลาง	เพื่อให้ประชาชนมีน้ำเพียงพอในการอุปโภค-บริโภค	ตั้งถังขมเบญและติดตั้งแผงควบคุมไฟฟ้ากับระบบปั๊มสูบน้ำพร้อมขยายเขตรายละเอียดตามแบบที่อบต.กำหนด	๖๐๐,๐๐๐					ร้อยละของประชาชนที่มีน้ำใช้อย่างเพียงพอ	ประชาชนมีน้ำใช้อุปโภค-บริโภคอย่างเพียงพอ	งานก่อสร้างกองช่าง
๓๕๕	โครงการก่อสร้างถนนคอนกรีตเสริมเหล็กหมู่ที่ ๑๗ เลี้ยวบ้านนายชาติ ถึงบ้านนายพรหมจันทร์ บุญเพิ่ม	เพื่อให้มีถนนที่ได้มาตรฐานสำหรับบริการสัญจรไปมา	ความกว้าง ๔ เมตร ยาว ๒๐๐ เมตร รายละเอียดตามแบบที่อบต.กำหนด	๔๘๐,๐๐๐					ถนนที่ก่อสร้างเป็นไปตามมาตรฐานและลักษณะของทางหลวงชนบท	ประชาชนได้รับความสะดวกในการสัญจรไปมา	งานก่อสร้างกองช่าง
๓๕๖	โครงการก่อสร้างถนนคอนกรีตเสริมเหล็กหมู่ที่ ๑๗ เลี้ยวบ้านนางราตรี บุญมาส	เพื่อให้มีถนนที่ได้มาตรฐานสำหรับบริการสัญจรไปมา	ความกว้าง ๓ เมตร ยาว ๑๐๐ เมตร รายละเอียดตามแบบที่อบต.กำหนด	๕๐๐,๐๐๐					ถนนที่ก่อสร้างเป็นไปตามมาตรฐานและลักษณะของทางหลวงชนบท	ประชาชนได้รับความสะดวกในการสัญจรไปมา	งานก่อสร้างกองช่าง
๓๕๗	โครงการก่อสร้างถนนคอนกรีตเสริมเหล็กหมู่ที่ ๑๗ เลี้ยวบ้านนายสมเดช วิชา	เพื่อให้มีถนนที่ได้มาตรฐานสำหรับบริการสัญจรไปมา	ความกว้าง ๔ เมตร ยาว ๒๐๐ เมตร พร้อมท่อระบายน้ำ รายละเอียดตามแบบที่อบต.กำหนด	๘๐๐,๐๐๐					ถนนที่ก่อสร้างเป็นไปตามมาตรฐานและลักษณะของทางหลวงชนบท	ประชาชนได้รับความสะดวกในการสัญจรไปมา	งานก่อสร้างกองช่าง

๓๙๘	โครงการก่อสร้างถนนคอนกรีตเสริมเหล็ก หมู่ที่ ๑๗ ตำบลบ้านนาขาม ช่างสวน ถึงบ้านนาขามบุญสม อิมกลาง	เพื่อให้มีถนนที่ได้มาตรฐานสำหรับบริการ สัญจรไปมา	ความกว้าง ๔ เมตร ยาว ๒๐๐ เมตร พร้อมท่อระบายน้ำ รายละเอียดตามแบบที่อบต.กำหนด	๘๕๐,๐๐๐						ถนนที่ก่อสร้างเป็นไปตามมาตรฐานและลักษณะของทางหลวงชนบท	ประชาชนได้รับความสะดวกในการสัญจรไปมา	งานก่อสร้าง ก่อสร้าง ก่อสร้าง
๓๙๙	โครงการก่อสร้างถนนคอนกรีตเสริมเหล็ก หมู่ที่ ๑๗ ตำบลบ้านนาขาม แสงเงิน	เพื่อให้มีถนนที่ได้มาตรฐานสำหรับบริการ สัญจรไปมา	ความกว้าง ๔ เมตร ยาว ๑๐๐ เมตร รายละเอียดตามแบบที่อบต.กำหนด	๒๔๐,๐๐๐						ถนนที่ก่อสร้างเป็นไปตามมาตรฐานและลักษณะของทางหลวงชนบท	ประชาชนได้รับความสะดวกในการสัญจรไปมา	งานก่อสร้าง ก่อสร้าง ก่อสร้าง
๔๐๐	โครงการต่อเติมศาลาประชาคมหมู่ที่ ๑๗ บ้านหัวสนาม	เพื่อให้ประชาชนได้ใช้ประโยชน์ร่วมกัน เช่น การชุมนุม การจัดงานรวมตัวทำกิจกรรม	ต่อเติมศาลา หมู่ที่ ๑๗ประชาคม หมู่ที่ ๑๗รายละเอียดตามแบบที่อบต.กำหนด	๕๐๐,๐๐๐						ศาลาประชาคมได้รับการต่อเติมจำนวน ๑ แห่ง	ประชาชนได้ใช้ประโยชน์ร่วมกัน เช่น การชุมนุม การจัดงานรวมตัวทำกิจกรรม	งานก่อสร้าง ก่อสร้าง ก่อสร้าง
๔๐๑	โครงการก่อสร้างถนนคอนกรีตเสริมเหล็ก หมู่ที่ ๑๗ บ้านหัวสนามตำบลบ้านนาขาม สิบสองกิโลเมตร	เพื่อให้มีถนนที่ได้มาตรฐานสำหรับบริการ สัญจรไปมา	ถนนคอนกรีตเสริมเหล็กความกว้าง ๓ เมตร ยาว ๑๐๐ เมตร ทน ๐.๑๕ ม. รายละเอียดตามแบบที่อบต.กำหนด	๑๘๐,๐๐๐						ถนนที่ก่อสร้างเป็นไปตามมาตรฐานและลักษณะของทางหลวงชนบท	ประชาชนได้รับความสะดวกในการสัญจรไปมา	งานก่อสร้าง ก่อสร้าง ก่อสร้าง



๔๐๒	โครงการก่อสร้างถนนคอนกรีตเสริมเหล็ก หมู่ที่ ๑๗ บ้านหัวสนามเส้นบ้านนายสมเดช วิชาทก	เพื่อให้มีถนนที่ได้มาตรฐานสำหรับบริการสัญจรไปมา	ถนนคอนกรีตเสริมเหล็กความกว้าง ๔ เมตร ยาว ๒๐๐ เมตร หน้า ๐.๑๕ ม. รายละเอียดตามแบบที่อบต. กำหนด	๔๘๐,๐๐๐						ถนนที่ก่อสร้างเป็นไปตามมาตรฐานและลักษณะของทางหลวงชนบท	ประชาชนได้รับความสะดวกในการสัญจรไปมา	งานก่อสร้างกองช่าง
๔๐๓	โครงการก่อสร้างถนนคอนกรีตเสริมเหล็ก หมู่ที่ ๑๗ บ้านหัวสนามเส้นบ้านนายคำพอง รักษา	เพื่อให้มีถนนที่ได้มาตรฐานสำหรับบริการสัญจรไปมา	ถนนคอนกรีตเสริมเหล็กความกว้าง ๔ เมตร ยาว ๒๐๐ เมตร หน้า ๐.๑๕ ม. รายละเอียดตามแบบที่อบต. กำหนด	๔๘๐,๐๐๐						ถนนที่ก่อสร้างเป็นไปตามมาตรฐานและลักษณะของทางหลวงชนบท	ประชาชนได้รับความสะดวกในการสัญจรไปมา	งานก่อสร้างกองช่าง
๔๐๔	โครงการก่อสร้างถนนคอนกรีตเสริมเหล็ก หมู่ที่ ๑๗ บ้านหัวสนามเส้นบ้านนายสมนึก อิมกลางถึงนายโสภาส เรือมัน	เพื่อให้มีถนนที่ได้มาตรฐานสำหรับบริการสัญจรไปมา	ถนนคอนกรีตเสริมเหล็กความกว้าง ๔ เมตร ยาว ๓๐๐ เมตร หน้า ๐.๑๕ ม. รายละเอียดตามแบบที่อบต. กำหนด	๗๒๐,๐๐๐						ถนนที่ก่อสร้างเป็นไปตามมาตรฐานและลักษณะของทางหลวงชนบท	ประชาชนได้รับความสะดวกในการสัญจรไปมา	งานก่อสร้างกองช่าง
๔๐๕	โครงการก่อสร้างถนนคอนกรีตเสริมเหล็ก หมู่ที่ ๑๗ บ้านหัวสนามเส้นบ้านนางยุพิน ชาวสวนถึงบ้านนางบุญสม อิมกลาง	เพื่อให้มีถนนที่ได้มาตรฐานสำหรับบริการสัญจรไปมา	ถนนคอนกรีตเสริมเหล็กความกว้าง ๕ เมตร ยาว ๕๐๐ เมตร หน้า ๐.๑๕ ม. รายละเอียดตามแบบที่อบต. กำหนด	๑,๕๐๐,๐๐๐						ถนนที่ก่อสร้างเป็นไปตามมาตรฐานและลักษณะของทางหลวงชนบท	ประชาชนได้รับความสะดวกในการสัญจรไปมา	งานก่อสร้างกองช่าง

๔๐๖	โครงการก่อสร้างถนนคอนกรีตเสริมเหล็ก หมู่ที่ ๑๗ บ้านหัวสนามเส้นบ้านนายสมหวัง นาด่านจาก	เพื่อให้มีถนนที่ได้มาตรฐาน สำหรับบริการ สัญจรไปมา	ถนนคอนกรีตเสริมเหล็กความกว้าง ๔ เมตร ยาว ๑๕๐ เมตร หนา ๐.๑๕ ม. รายละเอียดตามแบบที่อบต. กำหนด	๓๖๐,๐๐๐						ถนนที่ก่อสร้างเป็นไปตามมาตรฐานและลักษณะของทางหลวงชนบท	ประชาชนได้รับความสะดวกในการสัญจรไปมา	งานก่อสร้างกองช่าง
๔๐๗	โครงการก่อสร้างถนนคอนกรีตเสริมเหล็ก หมู่ที่ ๑๗ บ้านหัวสนาม เส้นบ้านนายวินชัย นาด่าน	เพื่อให้มีถนนที่ได้มาตรฐาน สำหรับบริการ สัญจรไปมา	ถนนคอนกรีตเสริมเหล็กความกว้าง ๔ เมตร ยาว ๒๐๐ เมตร หนา ๐.๑๕ ม. รายละเอียดตามแบบที่อบต. กำหนด	๔๘๐,๐๐๐						ถนนที่ก่อสร้างเป็นไปตามมาตรฐานและลักษณะของทางหลวงชนบท	ประชาชนได้รับความสะดวกในการสัญจรไปมา	งานก่อสร้างกองช่าง
๔๐๘	โครงการปรับปรุงซ่อมแซมถนนหินคลุก หมู่ที่ ๑๗ บ้านหัวสนาม เส้นบ้านนางสนอิมกลาง	เพื่อให้มีถนนที่ได้มาตรฐาน สำหรับบริการ สัญจรไปมา	ถนนหินคลุกความกว้าง ๖ เมตร ยาว ๒๐๐ เมตร รายละเอียดตามแบบที่อบต. กำหนด	๗๒,๐๐๐						ถนนที่ก่อสร้างเป็นไปตามมาตรฐานและลักษณะของทางหลวงชนบท	ประชาชนได้รับความสะดวกในการสัญจรไปมา	งานก่อสร้างกองช่าง
๔๐๙	โครงการก่อสร้างถนนคอนกรีตเสริมเหล็ก หมู่ที่ ๑๗ บ้านหัวสนามเส้นบ้านลุงอำนาจ	เพื่อให้มีถนนที่ได้มาตรฐาน สำหรับบริการ สัญจรไปมา	ถนนคอนกรีตเสริมเหล็กความกว้าง ๔ เมตร ยาว ๑๐๐ เมตร หนา ๐.๑๕ ม. รายละเอียดตามแบบที่อบต. กำหนด	๒๔๐,๐๐๐						ถนนที่ก่อสร้างเป็นไปตามมาตรฐานและลักษณะของทางหลวงชนบท	ประชาชนได้รับความสะดวกในการสัญจรไปมา	งานก่อสร้างกองช่าง

๔๑๐	โครงการก่อสร้างถนน แอสฟัลติกคอนกรีต หมู่ที่ ๑๗ บ้านหัว สนาม เส้นฟ้าสวนน้ำใส	เพื่อให้มีถนนที่ ได้มาตรฐาน สำหรับการ สัญจรไปมา	ถนนแอสฟัลติกคอนกรีต กว้าง ๖ เมตร ยาว ๑,๐๐๐ เมตร หน้า ๐.๐๕ ม.รายละเอียด ตามแบบที่อบต. กำหนด	๒,๐๐๐,๐๐๐						ถนนที่ก่อสร้าง เป็นไปตาม มาตรฐานและ ลักษณะของ ทางหลวงชนบท	ประชาชน ได้รับความ สะดวกในการ สัญจรไปมา	งาน ก่อสร้าง กองช่าง
๔๑๑	โครงการซ่อมสร้างผิว ทางแอสฟัลติกคอนกรีต หมู่ที่ ๑๗ บ้านหัว สนาม เส้นฟ้า โรงเรียนบ้านคลองยาง	เพื่อให้มีถนนที่ ได้มาตรฐาน สำหรับการ สัญจรไปมา	ถนนแอสฟัลติกคอนกรีต กว้าง ๖ เมตร ยาว ๓๐๐ เมตร หน้า ๐.๐๕ ม.รายละเอียดตาม แบบที่อบต.กำหนด	๙๐๐,๐๐๐						ถนนที่ก่อสร้าง เป็นไปตาม มาตรฐานและ ลักษณะของ ทางหลวงชนบท	ประชาชน ได้รับความ สะดวกในการ สัญจรไปมา	งาน ก่อสร้าง กองช่าง
๔๑๒	โครงการก่อสร้างถนน แอสฟัลติกคอนกรีต หมู่ที่ ๑๗ บ้านหัว สนาม เส้นฟ้าหมู่บ้าน	เพื่อให้มีถนนที่ ได้มาตรฐาน สำหรับการ สัญจรไปมา	ถนนแอสฟัลติกคอนกรีต กว้าง ๖ เมตร ยาว ๓,๐๐๐ เมตร หน้า ๐.๐๕ ม.รายละเอียด ตามแบบที่อบต. กำหนด	๓,๕๐๐,๐๐๐						ถนนที่ก่อสร้าง เป็นไปตาม มาตรฐานและ ลักษณะของ ทางหลวงชนบท	ประชาชน ได้รับความ สะดวกในการ สัญจรไปมา	งาน ก่อสร้าง กองช่าง

๔๑๓	โครงการต่อเติมศาลา ประชาคมหมู่ที่ ๑๗	เพื่อให้ ประชาชนได้ใช้ ประโยชน์ เช่น ร่วมกัน เช่น การชุมนุม การจัด งานรวมตัวทำ กิจกรรม	ศาลาประชาคม หมู่ที่ ๑๗ รายละเอียดตาม แบบที่อบต.กำหนด	๕๐๐,๐๐๐				ศาลาประชาคม ได้รับงบ เงินจำนวน ๑ แสน	ประชาชนได้ ใช้ประโยชน์ ร่วมกัน เช่น การชุมนุม การ จัดงาน รวมตัวทำ กิจกรรม	งาน ก่อสร้าง กองช่าง
๔๑๔	โครงการก่อสร้างถนน คอนกรีตเสริมเหล็ก หมู่ที่ ๑๗ เส้นบ้านนาง ทิพย์ สวนเจริญ ถึง บ้านนางทอง สีหะวงษ์	เพื่อให้มีถนนที่ ได้มาตรฐาน สำหรับบริการ สัญจรไปมา	ความกว้าง ๕ เมตร ยาว ๕๐๐ เมตร รายละเอียดตาม แบบที่อบต.กำหนด	๑,๕๐๐,๐๐๐				ถนนได้รับการ ก่อสร้างจำนวน ๑ สาย	ประชาชน ได้รับความ สะดวกในการ สัญจรไปมา	งาน ก่อสร้าง กองช่าง
๔๑๕	โครงการก่อสร้างถนน คอนกรีตเสริมเหล็ก หมู่ที่ ๑๗ เส้นบ้าน นายสมหวัง นาด่านจาก	เพื่อให้มีถนนที่ ได้มาตรฐาน สำหรับบริการ สัญจรไปมา	ความกว้าง ๔ เมตร ยาว ๒๐๐ เมตร พร้อมท่อระบายน้ำ รายละเอียดตาม แบบที่อบต.กำหนด	๘๐๐,๐๐๐			แผนพัฒนาท้องถิ่น (พ.ศ. ๒๕๖๖-๒๕๗๐) แก้ไข ครั้งที่ ๓/๒๕๖๕	ถนนได้รับการ ก่อสร้างจำนวน ๑ สาย	ประชาชน ได้รับความ สะดวกในการ สัญจรไปมา	งาน ก่อสร้าง กองช่าง
๔๑๖	โครงการก่อสร้างถนน คอนกรีตเสริมเหล็ก หมู่ที่ ๑๗ เส้นบ้าน นายชาติ อนุจรถึง นายตุล สมสมาน	เพื่อให้มีถนนที่ ได้มาตรฐาน สำหรับบริการ สัญจรไปมา	ความกว้าง ๕ เมตร ยาว ๒๐๐ เมตร พร้อมท่อระบายน้ำ รายละเอียดตาม แบบที่อบต.กำหนด	๘๕๐,๐๐๐				ถนนได้รับการ ก่อสร้างจำนวน ๑ สาย	ประชาชน ได้รับความ สะดวกในการ สัญจรไปมา	งาน ก่อสร้าง กองช่าง

๔๑๗	โครงการก่อสร้างถนนคอนกรีตเสริมเหล็ก หมู่ที่ ๑๗ ตำบลบ้านนางจันทร์แรม สร้อยทอง	เพื่อให้มีถนนที่ได้มาตรฐานสำหรับบริการสัญจรไปมา	ความกว้าง ๔ เมตร ยาว ๒๐๐ เมตร พร้อมท่อระบายน้ำ รายละเอียดตามแบบที่ออกแบบกำหนด	๘๐๐,๐๐๐						ถนนได้รับการก่อสร้างจำนวน ๑ สาย	ประชาชนได้รับความสะดวกในการสัญจรไปมา	งานก่อสร้างกองช่าง
๔๑๘	โครงการก่อสร้างถนนคอนกรีตเสริมเหล็ก หมู่ที่ ๑๗ ตำบลบ้านนางอิน ชากกลางถึงบ้านนายสนธิ รุ่งชัย	เพื่อให้มีถนนที่ได้มาตรฐานสำหรับบริการสัญจรไปมา	ความกว้าง ๔ เมตร ยาว ๒๐๐ เมตร รายละเอียดตามแบบที่ออกแบบกำหนด	๗๕๐,๐๐๐						ถนนได้รับการก่อสร้างจำนวน ๑ สาย	ประชาชนได้รับความสะดวกในการสัญจรไปมา	งานก่อสร้างกองช่าง
๔๑๙	โครงการก่อสร้างถนนคอนกรีตเสริมเหล็ก หมู่ที่ ๑๗ ตำบลนางสมนึก อีเมกลางถึงบ้านนายไอลาส เสือมัน	เพื่อให้มีถนนที่ได้มาตรฐานสำหรับบริการสัญจรไปมา	ความกว้าง ๔ เมตร ยาว ๒๐๐ เมตร พร้อมท่อระบายน้ำ รายละเอียดตามแบบที่ออกแบบกำหนด	๘๐๐,๐๐๐						ถนนได้รับการก่อสร้างจำนวน ๑ สาย	ประชาชนได้รับความสะดวกในการสัญจรไปมา	งานก่อสร้างกองช่าง
๔๒๐	โครงการก่อสร้างถนนคอนกรีตเสริมเหล็ก หมู่ที่ ๑๗ ตำบลนางวันชัย นาน้อย	เพื่อให้มีถนนที่ได้มาตรฐานสำหรับบริการสัญจรไปมา	ความกว้าง ๔ เมตร ยาว ๒๐๐ เมตร รายละเอียดตามแบบที่ออกแบบกำหนด	๘๐๐,๐๐๐						ถนนได้รับการก่อสร้างจำนวน ๑ สาย	ประชาชนได้รับความสะดวกในการสัญจรไปมา	งานก่อสร้างกองช่าง
๔๒๑	โครงการก่อสร้างถนนคอนกรีตเสริมเหล็ก หมู่ที่ ๑๗ ตำบลนางทองใบ ไชยมงคล	เพื่อให้มีถนนที่ได้มาตรฐานสำหรับบริการสัญจรไปมา	ความกว้าง ๔ เมตร ยาว ๒๐๐ เมตร พร้อมท่อระบายน้ำ	๘๕๐,๐๐๐						ถนนได้รับการก่อสร้างจำนวน ๑ สาย	ประชาชนได้รับความสะดวกในการสัญจรไปมา	งานก่อสร้างกองช่าง

๔๒๒	โครงการก่อสร้างถนนคอนกรีตเสริมเหล็ก หมู่ที่ ๑๗ เส้นบ้านนางสน อิมกลาง	เพื่อให้มีถนนที่ได้มาตรฐานสำหรับบริการสัญจรไปมา	ความกว้าง ๔ เมตร ยาว ๒๐๐ เมตร พร้อมท่อระบายน้ำ รายละเอียดตามแบบที่อบต.กำหนด					๘๕๐,๐๐๐		ถนนได้รับการก่อสร้างจำนวน ๑ สาย	ประชาชนได้รับความสะดวกในการสัญจรไปมา	งานก่อสร้าง ก่อสร้าง ก่อสร้าง
๔๒๓	โครงการวางท่อเมนระบบประปาของหมู่บ้าน หมู่ที่ ๑๗	เพื่อให้ประชาชนมีน้ำเพียงพอในการอุปโภค-บริโภค	วางท่อประปาใหม่ทั้งหมดขนาดท่อ ๓ นิ้ว พร้อมท่อพีวีซี รายละเอียดตามแบบที่อบต.กำหนด	๓๐๐,๐๐๐					ร้อยละของประชาชนที่มีน้ำใช้อย่างเพียงพอ	ประชาชนมีน้ำใช้อุปโภค-บริโภคอย่างเพียงพอ	งานก่อสร้าง ก่อสร้าง ก่อสร้าง	
๔๒๔	โครงการซ่อมสร้างผิวทางแอสฟัลติกคอนกรีต หมู่ที่ ๑๗	เพื่อให้มีถนนที่ได้มาตรฐานสำหรับบริการสัญจรไปมา	ซ่อมสร้างผิวลาดยาง ยาว ๕๐๐ เมตรรายละเอียดตามแบบที่อบต.กำหนด					๕๐๐,๐๐๐	ถนนได้รับการก่อสร้างจำนวน ๑ สาย	ประชาชนได้รับความสะดวกในการสัญจรไปมา	งานก่อสร้าง ก่อสร้าง ก่อสร้าง	
๔๒๕	โครงการนำประปาकिनได้ หมู่ที่ ๑๗	เพื่อให้ประชาชนได้รับน้ำประปาที่สะอาด	ปรับปรุงประปาकिनได้รายละเอียดตามแบบที่อบต.กำหนด					๑,๐๐๐,๐๐๐	ร้อยละ ๘๐ ของประชาชนที่ได้รับประโยชน์	ประชาชนได้รับความปลอดภัย	งานก่อสร้าง ก่อสร้าง ก่อสร้าง	
๔๒๖	โครงการติดตั้งถังไล่ล่าเซลล์ของประปาหมู่บ้าน หมู่ที่ ๑๗ บ้านคูกร่างทองโคกกรวด	เพื่อให้ประชาชนมีน้ำเพียงพอในการอุปโภค-บริโภค	ติดตั้งถังไล่ล่าเซลล์ประปาหมู่บ้าน จำนวน ๑ ชุด รายละเอียดตามแบบที่อบต.กำหนด					๓๐๐,๐๐๐	ร้อยละของประชาชนที่มีน้ำใช้อย่างเพียงพอ	ประชาชนมีน้ำใช้อุปโภค-บริโภคอย่างเพียงพอ	งานก่อสร้าง ก่อสร้าง ก่อสร้าง ๒๐๒๑	

๔๒๗	โครงการติดตั้งแผงโซลาร์เซลล์ของประปาหมู่บ้าน หมู่ที่ ๑๗ บ้านนายจำเนียง อิมกลาง	เพื่อให้ประชาชนมีน้ำเพียงพอในการอุปโภค-บริโภค	ประชาชน ๑ ชุด รายละเอียดตามแบบที่อบต.กำหนด	ติดตั้งแผงโซลาร์เซลล์ ประปาหมู่บ้าน จำนวน ๑ ชุด รายละเอียดตามแบบที่อบต.กำหนด	๓๐๐,๐๐๐	ร้อยละของประชาชนที่มีน้ำใช้อย่างเพียงพอ	ประชาชนมีน้ำใช้อุปโภค-บริโภคอย่างเพียงพอ	งานก่อสร้าง ก่อสร้าง ก่อสร้าง
๔๒๘	โครงการติดตั้งแผงโซลาร์เซลล์ของประปาหมู่บ้าน หมู่ที่ ๑๗ ถึงวัดศรีสมาม	เพื่อให้ประชาชนมีน้ำเพียงพอในการอุปโภค-บริโภค	ติดตั้งแผงโซลาร์เซลล์ ประปาหมู่บ้าน จำนวน ๑ ชุด รายละเอียดตามแบบที่อบต.กำหนด	ติดตั้งแผงโซลาร์เซลล์ ประปาหมู่บ้าน จำนวน ๑ ชุด รายละเอียดตามแบบที่อบต.กำหนด	๓๐๐,๐๐๐	ร้อยละของประชาชนที่มีน้ำใช้อย่างเพียงพอ	ประชาชนมีน้ำใช้อุปโภค-บริโภคอย่างเพียงพอ	งาน ก่อสร้าง ก่อสร้าง
๔๒๙	โครงการก่อสร้างถนนคอนกรีตเสริมเหล็ก หมู่ที่ ๑๗ เส้นบ้านนางลำพอง โกงต่าน	เพื่อให้มีถนนที่ได้มาตรฐานสำหรับบริการสัญจรไปมา	ความกว้าง ๔ เมตร ยาว ๒๐๐ เมตร รายละเอียดตามแบบที่อบต.กำหนด	ความกว้าง ๔ เมตร ยาว ๒๐๐ เมตร รายละเอียดตามแบบที่อบต.กำหนด	๕๐๐,๐๐๐	ถนนได้รับการก่อสร้างจำนวน ๑ สาย	ประชาชนได้รับความสะดวกในการสัญจรไปมา	งาน ก่อสร้าง ก่อสร้าง
๔๓๐	โครงการไฟฟ้าส่องสว่างหมู่ที่ ๑๗ แบบโพลีเซลล์	เพื่อความปลอดภัยในชีวิตและทรัพย์สิน	ทั้งหมดจำนวน ๑๗ รายละเอียดตามแบบที่อบต.กำหนด	ทั้งหมดจำนวน ๑๗ รายละเอียดตามแบบที่อบต.กำหนด	๕๐๐,๐๐๐	ร้อยละ ๘๐ ของประชาชนที่ได้ประโยชน์	ประชาชนได้รับความปลอดภัยในชีวิตและทรัพย์สิน	งาน ก่อสร้าง ก่อสร้าง

๔๓๑	โครงการก่อสร้าง ถนนลาดยางประเภท แอสฟัลติกคอนกรีต หมู่ที่ ๑๘ บ้านหลักเขต จากเส้นหลักหนอง ยางแดงเชื่อมหมู่ที่ ๓	เพื่อให้มีถนนที่ ได้มาตรฐาน สำหรับบริการ สัญจรไปมา	ความกว้าง ๕ เมตรยาว ๓๓๐ เมตร ทน ๐.๐๕ เมตร หรือมีพื้นที่ แอสฟัลติกคอนกรีต ไม่น้อยกว่า ๑.๖๕๐ ตร.ม. พร้อมงานตีเส้น จราจรและป้าย โครงการ	๘๐๐,๐๐๐						ถนนที่ก่อสร้าง เป็นไปตาม มาตรฐานและ ลักษณะของ ทางหลวงชนบท	ประชาชน ได้รับความ สะดวกในการ สัญจรไปมา	งาน ก่อสร้าง กองช่าง
๔๓๒	โครงการก่อสร้างถนน คอนกรีตเสริมเหล็ก หมู่ที่ ๑๘ บ้านหลักเขต เส้นบ้านอากะเบ็งถึง บ้านป่าอาง	เพื่อให้มีถนนที่ ได้มาตรฐาน สำหรับบริการ สัญจรไปมา	ถนนคอนกรีตเสริม เหล็กความกว้าง ๔ เมตร ยาว ๓๐๐ เมตร ทน ๐.๑๕ ม. รายละเอียด ตามแบบที่อบต. กำหนด	๘๕๐,๐๐๐						ถนนที่ก่อสร้าง เป็นไปตาม มาตรฐานและ ลักษณะของ ทางหลวงชนบท	ประชาชน ได้รับความ สะดวกในการ สัญจรไปมา	งาน ก่อสร้าง กองช่าง
๔๓๓	โครงการก่อสร้างถนน คอนกรีตเสริมเหล็ก หมู่ที่ ๑๘ บ้านหลักเขต เส้นบ้านป่าอากะ	เพื่อให้มีถนนที่ ได้มาตรฐาน สำหรับบริการ สัญจรไปมา	ถนนคอนกรีตเสริม เหล็กความกว้าง ๓ เมตร ยาว ๒๐๐ เมตร ทน ๐.๑๕ ม. รายละเอียด ตามแบบที่อบต. กำหนด	๗๕๐,๐๐๐						ถนนที่ก่อสร้าง เป็นไปตาม มาตรฐานและ ลักษณะของ ทางหลวงชนบท	ประชาชน ได้รับความ สะดวกในการ สัญจรไปมา	งาน ก่อสร้าง กองช่าง
๔๓๔	โครงการปรับปรุง ซ่อมแซมถนนหินคลุก หมู่ที่ ๑๘ บ้านหลัก เขตเส้นหลังบ้านป่าอากะ	เพื่อให้มีถนนที่ ได้มาตรฐาน สำหรับบริการ สัญจรไปมา	ถนนหินคลุกความ กว้าง ๕ เมตร ยาว ๕๐๐ เมตร รายละเอียดตาม แบบที่อบต.กำหนด	๕๐๐,๐๐๐						ถนนที่ก่อสร้าง เป็นไปตาม มาตรฐานและ ลักษณะของ ทางหลวงชนบท	ประชาชน ได้รับความ สะดวกในการ สัญจรไปมา	งาน ก่อสร้าง กองช่าง



๔๓๕	โครงการก่อสร้างถนนคอนกรีตเสริมเหล็ก หมู่ที่ ๑๘ บ้านหลักเขตเส้นบ้านยายปลาไปจนถึงฝายชัยสมบูรณ์	เพื่อให้มีถนนที่ได้มาตรฐาน สำหรับบริการสัญจรไปมา	ถนนคอนกรีตเสริมเหล็กความกว้าง ๕ เมตร ยาว ๕๐๐ เมตร หน้า ๐.๑๕ ม. รายละเอียดตามแบบที่อบต. กำหนด	๘๕๐,๐๐๐						ถนนที่ก่อสร้างเป็นไปตามมาตรฐานและลักษณะของทางหลวงชนบท	ประชาชนได้รับความสะดวกในการสัญจรไปมา	งานก่อสร้าง ก่อสร้าง ก่อสร้าง
๔๓๖	โครงการก่อสร้างถนนคอนกรีตเสริมเหล็ก หมู่ที่ ๑๘ บ้านหลักเขตบ้านผู้ช่วยหมึกไปถึงบ้านลุงนาง	เพื่อให้มีถนนที่ได้มาตรฐาน สำหรับบริการสัญจรไปมา	ถนนคอนกรีตเสริมเหล็กความกว้าง ๔ เมตร ยาว ๑๕๐ เมตร หน้า ๐.๑๕ ม. รายละเอียดตามแบบที่อบต. กำหนด	๗๐๐,๐๐๐						ถนนที่ก่อสร้างเป็นไปตามมาตรฐานและลักษณะของทางหลวงชนบท	ประชาชนได้รับความสะดวกในการสัญจรไปมา	งานก่อสร้าง ก่อสร้าง ก่อสร้าง
๔๓๗	โครงการก่อสร้างถนนคอนกรีตเสริมเหล็ก หมู่ที่ ๑๘ บ้านหลักเขตจากป่ามะลิดุณถนอมเชื่อมต่อกันถึงทางเก่าบ้านคุณดอยฟ้าคุ้ม	เพื่อให้มีถนนที่ได้มาตรฐาน สำหรับบริการสัญจรไปมา	ถนนคอนกรีตเสริมเหล็กความกว้าง ๕ เมตร ยาว ๑๐๐ เมตร หน้า ๐.๑๕ ม. รายละเอียดตามแบบที่อบต. กำหนด	๓๐๐,๐๐๐						ถนนที่ก่อสร้างเป็นไปตามมาตรฐานและลักษณะของทางหลวงชนบท	ประชาชนได้รับความสะดวกในการสัญจรไปมา	งานก่อสร้าง ก่อสร้าง ก่อสร้าง
๔๓๘	โครงการก่อสร้างถนนคอนกรีตเสริมเหล็ก หมู่ที่ ๑๘ บ้านหลักเขตจากบ้านคุณสมหมายจนถึงหน้าบ้านคุณสายแพรว	เพื่อให้มีถนนที่ได้มาตรฐาน สำหรับบริการสัญจรไปมา	ถนนคอนกรีตเสริมเหล็กความกว้าง ๔ เมตร ยาว ๓๐๐ เมตร หน้า ๐.๑๕ ม. รายละเอียดตามแบบที่อบต. กำหนด	๗๒๐,๐๐๐						ถนนที่ก่อสร้างเป็นไปตามมาตรฐานและลักษณะของทางหลวงชนบท	ประชาชนได้รับความสะดวกในการสัญจรไปมา	งานก่อสร้าง ก่อสร้าง ก่อสร้าง

๔๓๙	โครงการก่อสร้างถนนคอนกรีตเสริมเหล็ก หมู่ที่ ๑๘ บ้านหลักเขตเส้นบ้านหัวสนามจากถนนลาดยางไปบ้านป่าหวัว	เพื่อให้มีถนนที่ได้มาตรฐานสำหรับบริการสัญจรไปมา	ถนนคอนกรีตเสริมเหล็กความกว้าง ๔ เมตร ยาว ๓๐๐ เมตร หน้า ๐.๑๕ ม. รายละเอียดตามแบบที่อบต. กำหนด	๗๒๐,๐๐๐							ถนนที่ก่อสร้างเป็นไปตามมาตรฐานและลักษณะของทางหลวงชนบท	ประชาชนได้รับความสะดวกในการสัญจรไปมา	งานก่อสร้าง ก่อสร้าง ก่อสร้าง
๔๔๐	โครงการก่อสร้างถนนคอนกรีตเสริมเหล็ก หมู่ที่ ๑๘ บ้านหลักเขตจากบ้านคุณตอยไปจนถึงบ้านคุณเอก	เพื่อให้มีถนนที่ได้มาตรฐานสำหรับบริการสัญจรไปมา	ถนนคอนกรีตเสริมเหล็กความกว้าง ๕ เมตร ยาว ๒๐๐ เมตร หน้า ๐.๑๕ ม. รายละเอียดตามแบบที่อบต. กำหนด	๖๐๐,๐๐๐							ถนนที่ก่อสร้างเป็นไปตามมาตรฐานและลักษณะของทางหลวงชนบท	ประชาชนได้รับความสะดวกในการสัญจรไปมา	งานก่อสร้าง ก่อสร้าง ก่อสร้าง
๔๔๑	โครงการก่อสร้างถนนคอนกรีตเสริมเหล็ก หมู่ที่ ๑๘ บ้านหลักเขตจากบ้านผอ.น้ำไปเชื่อมต่อบ้านคุณเอก	เพื่อให้มีถนนที่ได้มาตรฐานสำหรับบริการสัญจรไปมา	ถนนคอนกรีตเสริมเหล็กความกว้าง ๕ เมตร ยาว ๒๐๐ เมตร หน้า ๐.๑๕ ม. รายละเอียดตามแบบที่อบต. กำหนด	๖๐๐,๐๐๐							ถนนที่ก่อสร้างเป็นไปตามมาตรฐานและลักษณะของทางหลวงชนบท	ประชาชนได้รับความสะดวกในการสัญจรไปมา	งานก่อสร้าง ก่อสร้าง ก่อสร้าง
๔๔๒	โครงการก่อสร้างถนนคอนกรีตเสริมเหล็ก หมู่ที่ ๑๘ บ้านหลักเขตจากบ้านคุณกาญจนนาไปถึงบ้านคุณเกียรติ	เพื่อให้มีถนนที่ได้มาตรฐานสำหรับบริการสัญจรไปมา	ถนนคอนกรีตเสริมเหล็กความกว้าง ๕ เมตร ยาว ๓๐๐ เมตร หน้า ๐.๑๕ ม. รายละเอียดตามแบบที่อบต. กำหนด	๙๐๐,๐๐๐							ถนนที่ก่อสร้างเป็นไปตามมาตรฐานและลักษณะของทางหลวงชนบท	ประชาชนได้รับความสะดวกในการสัญจรไปมา	งานก่อสร้าง ก่อสร้าง ก่อสร้าง

๔๔๓	โครงการก่อสร้างถนนคอนกรีตเสริมเหล็ก หมู่ที่ ๑๘ บ้านหลัก เขตจากหน้าบ้านลุงจิต ถึงบ้านไฟโรจน์	เพื่อให้มีถนนที่ได้มาตรฐานสำหรับรับการสัญจรไปมา	ถนนคอนกรีตเสริมเหล็กความกว้าง ๕ เมตร ยาว ๕๐๐ ม. รายละเอียดตามแบบที่ออกแบบกำหนด	๑,๕๐๐,๐๐๐					ถนนที่ก่อสร้างเป็นไปตามมาตรฐานและลักษณะของทางหลวงชนบท	ประชาชนได้รับความสะดวกในการสัญจรไปมา	งานก่อสร้าง ก่อสร้าง ก่อสร้าง
๔๔๔	โครงการปรับปรุงซ่อมแซมถนนหินคลุก หมู่ที่ ๑๘ บ้านหลัก เขตจากหน้าบ้านผอ. ไปจนถึงหน้าบ้านน้ำจั้น	เพื่อให้มีถนนที่ได้มาตรฐานสำหรับรับการสัญจรไปมา	ถนนหินคลุกความกว้าง ๖ เมตร ยาว ๑,๕๐๐ เมตร รายละเอียดตามแบบที่ออกแบบกำหนด	๕๕๐,๐๐๐					ถนนที่ก่อสร้างเป็นไปตามมาตรฐานและลักษณะของทางหลวงชนบท	ประชาชนได้รับความสะดวกในการสัญจรไปมา	งานก่อสร้าง ก่อสร้าง ก่อสร้าง
๔๔๕	โครงการก่อสร้างถนนคอนกรีตเสริมเหล็ก หมู่ที่ ๑๘ บ้านหลัก เขตจากหน้าบ้านป่าเกลี้ยงไปจนถึงหน้าบ้านป่าเหม่ง	เพื่อให้มีถนนที่ได้มาตรฐานสำหรับรับการสัญจรไปมา	ถนนคอนกรีตเสริมเหล็กความกว้าง ๕ เมตร ยาว ๒๐๐ เมตร ทนทาน ๐.๑๕ ม. รายละเอียดตามแบบที่ออกแบบกำหนด	๖๐๐,๐๐๐					ถนนที่ก่อสร้างเป็นไปตามมาตรฐานและลักษณะของทางหลวงชนบท	ประชาชนได้รับความสะดวกในการสัญจรไปมา	งานก่อสร้าง ก่อสร้าง ก่อสร้าง
๔๔๖	โครงการปรับปรุงซ่อมแซมถนนหินคลุก หมู่ที่ ๑๘ บ้านหลัก เขตจากหน้าบ้านคุณสมหมายไปจนถึงไร่เหยี่ยว	เพื่อให้มีถนนที่ได้มาตรฐานสำหรับรับการสัญจรไปมา	ถนนหินคลุกความกว้าง ๕ เมตร ยาว ๕๐๐ เมตร รายละเอียดตามแบบที่ออกแบบกำหนด	๑๕๐,๐๐๐					ถนนที่ก่อสร้างเป็นไปตามมาตรฐานและลักษณะของทางหลวงชนบท	ประชาชนได้รับความสะดวกในการสัญจรไปมา	งานก่อสร้าง ก่อสร้าง ก่อสร้าง

๔๔๗	โครงการก่อสร้างถนนคอนกรีตเสริมเหล็ก หมู่ที่ ๑๘ บ้านหลัก เขตจากบ้านเขียนจนถึงบ้านผอ.	เพื่อให้มีถนนที่ได้มาตรฐานสำหรับบริการสัญจรไปมา	ถนนคอนกรีตเสริมเหล็กความกว้าง ๕ เมตร ยาว ๓๐๐ เมตร หน้า ๐.๑๕ ม. รายละเอียดตามแบบที่อบต. กำหนด	๓๐๐,๐๐๐						ถนนที่ก่อสร้างเป็นไปตามมาตรฐานและลักษณะของทางหลวงชนบท	ประชาชนได้รับความสะดวกในการสัญจรไปมา	งานก่อสร้าง ก่อสร้าง ก่อสร้าง
๔๔๘	โครงการก่อสร้างถนนคอนกรีตเสริมเหล็ก หมู่ที่ ๑๘ บ้านหลัก เขตจากบ้านป่าไม้จนถึงบ้านลุงพร	เพื่อให้มีถนนที่ได้มาตรฐานสำหรับบริการสัญจรไปมา	ถนนคอนกรีตเสริมเหล็กความกว้าง ๔ เมตร ยาว ๒๐๐ เมตร หน้า ๐.๑๕ ม. รายละเอียดตามแบบที่อบต. กำหนด	๔๘๐,๐๐๐						ถนนที่ก่อสร้างเป็นไปตามมาตรฐานและลักษณะของทางหลวงชนบท	ประชาชนได้รับความสะดวกในการสัญจรไปมา	งานก่อสร้าง ก่อสร้าง ก่อสร้าง
๔๔๙	โครงการปรับปรุงซ่อมแซมถนนหินคลุก หมู่ที่ ๑๘ บ้านหลัก เขตจากหน้าบ้านผอ. จนถึงกลุ่มบ้านน้ำจัน	เพื่อให้มีถนนที่ได้มาตรฐานสำหรับบริการสัญจรไปมา	ถนนหินคลุกความกว้าง ๖ เมตร ยาว ๑,๐๐๐ เมตร รายละเอียดตามแบบที่อบต. กำหนด	๓๖๐,๐๐๐						ถนนที่ก่อสร้างเป็นไปตามมาตรฐานและลักษณะของทางหลวงชนบท	ประชาชนได้รับความสะดวกในการสัญจรไปมา	งานก่อสร้าง ก่อสร้าง ก่อสร้าง
๔๕๐	โครงการซ่อมสร้างผิวทางแอสฟัลติกคอนกรีต หมู่ที่ ๑๘ บ้านหลัก เขต เลื่อนสามแยกต้นโพธิ์-บายพาส	เพื่อให้มีถนนที่ได้มาตรฐานสำหรับบริการสัญจรไปมา	ถนนแอสฟัลติกคอนกรีตความกว้าง ๘ เมตร ยาว ๑,๕๐๐ เมตร หน้า ๐.๐๕ ม. รายละเอียดตามแบบที่อบต. กำหนด	๓,๕๐๐,๐๐๐						ถนนที่ก่อสร้างเป็นไปตามมาตรฐานและลักษณะของทางหลวงชนบท	ประชาชนได้รับความสะดวกในการสัญจรไปมา	งานก่อสร้าง ก่อสร้าง ก่อสร้าง

๔๕๑	โครงการก่อสร้างถนน แอลทีลิตติกคอนกรีต หมู่ที่ ๑๘ บ้านหลักเขต เส้นถนนอง่างแดง	เพื่อให้มีถนนที่ ได้มาตรฐาน สำหรับการ สัญจรไปมา	ถนนแอสฟัลติ ความกว้าง ๗ เมตร ยาว ๒,๕๐๐ เมตร หน้า ๐.๐๕ ม. รายละเอียดตาม แบบที่อบต.กำหนด	๓,๕๐๐,๐๐๐						ถนนที่ก่อสร้าง เป็นไปตาม มาตรฐานและ ลักษณะของ ทางหลวงชนบท	ประชาชน ได้รับความ สะดวกในการ สัญจรไปมา	งาน ก่อสร้าง กองช่าง
๔๕๒	โครงการก่อสร้างถนน คอนกรีตเสริมเหล็ก หมู่ที่ ๑๘ บ้านหลัก เขตจากแยกบ้านอ้อม ไปเชื่อมต่อ ม.๕	เพื่อให้มีถนนที่ ได้มาตรฐาน สำหรับการ สัญจรไปมา	ถนนคอนกรีตเสริม เหล็กความกว้าง ๔ เมตร ยาว ๓๐๐ เมตร หน้า ๐.๑๕ ม. รายละเอียด ตามแบบที่อบต. กำหนด	๓๒๐,๐๐๐						ถนนที่ก่อสร้าง เป็นไปตาม มาตรฐานและ ลักษณะของ ทางหลวงชนบท	ประชาชน ได้รับความ สะดวกในการ สัญจรไปมา	งาน ก่อสร้าง กองช่าง
๔๕๓	โครงการขุดเจาะบ่อ บาดาลหมู่ที่ ๑๘ กลุ่ม ป่าชุมชน	เพื่อให้ ประชาชนมีน้ำ เพียงพอในการ อุปโภค-บริโภค	ตั้งถังแชนเบญและ ติดตั้งแผงควบคุม ไฟฟ้ากับประปา หมู่บ้านพร้อมใช้ พร้อมวางท่อ รายละเอียดตาม แบบที่อบต.กำหนด	๖๐๐,๐๐๐						ร้อยละของ ประชาชนที่มี น้ำใช้อย่าง เพียงพอ	ประชาชนมีน้ำ ใช้อุปโภค- บริโภคอย่าง เพียงพอ	งาน ก่อสร้าง กองช่าง
๔๕๔	โครงการวางท่อเมน ระบบประปาของ หมู่บ้าน หมู่ที่ ๑๘	เพื่อให้ ประชาชนมีน้ำ เพียงพอในการ อุปโภค-บริโภค	วางท่อประปาใหม่ ทั้งหมดรายละเอียด ตามแบบที่อบต. กำหนด	๖๕๐,๐๐๐						ร้อยละของ ประชาชนที่มี น้ำใช้อย่าง เพียงพอ	ประชาชนมีน้ำ ใช้อุปโภค- บริโภคอย่าง เพียงพอ	งาน ก่อสร้าง กองช่าง

๔๕๕	โครงการวางบล็อกคอนกรีตฝายน้ำล้น หมู่ที่ ๑๘ กลุ่มคลองเสื่อ	เพื่อสะดวกในการระบายน้ำในฤดูฝน	วางบล็อกคอนกรีตจำนวน ๓ ช่องรายละเอียดตามแบบที่อบต. กำหนด	๑,๕๐๐,๐๐๐	๖๐๐,๐๐๐					ร้อยละ ๘๐ ของประชาชนได้รับประโยชน์	ประชาชนไม่ได้รับประโยชน์ร่วมกัน	งานก่อสร้าง กองช่าง
๔๕๖	โครงการก่อสร้างถนนคอนกรีตเสริมเหล็ก หมู่ที่ ๑๘ จากบ้านป่าฝ้ายถึงบ้านเขียด	เพื่อให้มีถนนที่ได้มาตรฐานสำหรับการสัญจรไปมา	ความกว้าง ๓ เมตร ยาว ๑๕๐ เมตร. รายละเอียดยึดตามแบบที่อบต. กำหนด	๕๐๐,๐๐๐						ถนนที่ก่อสร้างเป็นไปตามมาตรฐานและลักษณะของทางหลวงชนบท	ประชาชนได้รับความสะดวกในการสัญจรไปมา	งานก่อสร้าง กองช่าง
๔๕๗	โครงการก่อสร้างศาลาประชาคมหมู่ที่ ๑๘	เพื่อให้ประชาชนได้ใช้ประโยชน์ ร่วมกัน เช่น การประชุม การจัดงานร่วมทำกิจกรรม	ศาลาประชาคมหมู่ที่ ๑๘ จำนวน ๑ หลัง รายละเอียดยึดตามแบบที่อบต. กำหนด		๖๐๐,๐๐๐					ศาลาประชาคมได้รับการต่อเติมจำนวน ๑ แห่ง	ประชาชนได้ใช้ประโยชน์ร่วมกัน เช่น การประชุม การจัดงานร่วมทำกิจกรรม	งานก่อสร้าง กองช่าง
๔๕๘	โครงการก่อสร้างถนนคอนกรีตเสริมเหล็ก หมู่ที่ ๑๘ จากสามแยกไปบ้านยายบัว	เพื่อให้มีถนนที่ได้มาตรฐานสำหรับการสัญจรไปมา	ความกว้าง ๔ เมตร ยาว ๕๐๐ เมตร รายละเอียดยึดตามแบบที่อบต. กำหนด		๑,๒๐๐,๐๐๐					ถนนได้รับการก่อสร้างจำนวน ๑ สาย	ประชาชนได้รับความสะดวกในการสัญจรไปมา	งานก่อสร้าง กองช่าง
๔๕๙	โครงการก่อสร้างสะพานคอนกรีตเสริมเหล็กหมู่ที่ ๑๘ ข้ามคลองทรัพย์สมบูรณ์	เพื่อให้มีถนนที่ได้มาตรฐานสำหรับการสัญจรไปมา	กว้าง ๖ เมตร ยาว ๕๐ เมตร รายละเอียดยึดตามแบบที่อบต. กำหนด					๒,๕๐๐,๐๐๐		ร้อยละของประชาชนที่ได้รับประโยชน์	ประชาชนสัญจรสะดวกขึ้น	งานก่อสร้าง กองช่าง

๔๖๐	โครงการปรับปรุง ซ่อมแซมถนนหินคลุก หมู่ที่ ๑๘ จากบ้านคุณ สุรีไปถึงหมู่ที่ ๓บ้าน คลองยาง	เพื่อให้มีถนนที่ ได้มาตรฐาน สำหรับการ สัญจรไปมา	ความกว้าง ๖ เมตร ยาว ๑,๐๐๐ เมตร รายละเอียด ตามแบบที่อบต. กำหนด			๓๖๐,๐๐๐			ร้อยละของ ประชาชนที่ ได้รับประโยชน์	ประชาชน ได้รับความ สัญจรไปมา	งาน ก่อสร้าง กองช่าง
๔๖๑	โครงการปรับปรุง ซ่อมแซมถนนหินคลุก หมู่ที่ ๑๘ จากบ้านน้ำ เย็นถึงบ้านคุณ มงคล	เพื่อให้มีถนนที่ ได้มาตรฐาน สำหรับการ สัญจรไปมา	ความกว้าง ๕ เมตร ยาว ๕๐๐ เมตร รายละเอียด ตามแบบที่อบต. กำหนด			๑๕๐,๐๐๐			ร้อยละของ ประชาชนที่ ได้รับประโยชน์	ประชาชน ได้รับความ สัญจรไปมา	งาน ก่อสร้าง กองช่าง
๔๖๒	โครงการวางบล็อคอน เวร์คฝ้ายน้ำเพิ่ม หมู่ที่ ๑๘ คลองข้างวัด ซับทวายที่บ้านหมู่ที่ ๕	เพื่อสะดวกใน การระบายน้ำ ในฤดูฝน	วางบล็อคอน เวร์คจำนวน ๓ ช่องรายละเอียด ตามแบบที่อบต. กำหนด			๑,๕๐๐,๐๐๐			ร้อยละ ๘๐ ของประชาชน ได้รับประโยชน์	ประชาชน ใช้ประโยชน์ ร่วมกัน	งาน ก่อสร้าง กองช่าง
๔๖๓	โครงการสร้างหอ กระจายข่าวประจำ หมู่บ้าน หมู่ที่ ๑๘	เพื่อให้ ประชาชน รับทราบข้อมูล ข่าวสารทาง ราชการ	ตั้งหมู่บ้าน ม.๑๘ รายละเอียดตาม แบบที่อบต.กำหนด				๖๐๐,๐๐๐		ร้อยละ ๘๐ ของประชาชน ได้รับประโยชน์	ประชาชน รับทราบ ข้อมูลข่าวสาร	งาน ก่อสร้าง กองช่าง
๔๖๔	โครงการปรับปรุง ซ่อมแซมถนนหินคลุก หมู่ที่ ๑๘ ซอยบ้านป่า หา	เพื่อให้มีถนนที่ ได้มาตรฐาน สำหรับการ สัญจรไปมา	ความกว้าง ๔ เมตร ยาว ๑๕๐ เมตร รายละเอียด ตามแบบที่อบต. กำหนด				๕๐๐,๐๐๐		ร้อยละของ ประชาชนที่ ได้รับประโยชน์	ประชาชน ได้รับความ สัญจรไปมา	งาน ก่อสร้าง กองช่าง

๔๖๕	โครงการขยายเขต ประปาหมู่บ้าน หมู่ที่ ๑๙ บ้านคลองทราย	เพื่อให้ ประชาชนมีน้ำ เพียงพอในการ อุปโภค-บริโภค	ขยายเขตทั้ง หมู่บ้าน รายละเอียดตาม แบบที่อบต.กำหนด	๕๐๐,๐๐๐					ร้อยละของ ประชาชนที่มี น้ำใช้อย่าง เพียงพอ	ประชาชนมีน้ำ ใช้อุปโภค- บริโภคอย่าง เพียงพอ	งาน ก่อสร้าง กองช่าง
๔๖๖	โครงการก่อสร้างถนน แอสฟัลติกคอนกรีต หมู่ที่ ๑๙ บ้านคลอง ทราย ขอยหน้าบ้าน ปลายฝน เชื่อมต่อเส้น เดิม	เพื่อให้มีถนนที่ ได้มาตรฐาน สำหรับบริการ สัญจรไปมา	ถนนแอสฟัลติก ความ กว้าง ๕ เมตร ยาว ๗๐๐ เมตร หน้า ๐.๐๕ ม.รายละเอียดตาม แบบที่อบต.กำหนด	๙๕๐,๐๐๐					ถนนที่ก่อสร้าง เป็นไปตาม มาตรฐานและ ลักษณะของ ทางหลวงชนบท	ประชาชน ได้รับความ สะดวกในการ สัญจรไปมา	งาน ก่อสร้าง กองช่าง
๔๖๗	โครงการก่อสร้างถนน คอนกรีตเสริมเหล็ก หมู่ที่ ๑๙ ขอยบ้านพี่ หนอง	เพื่อให้มีถนนที่ ได้มาตรฐาน สำหรับบริการ สัญจรไปมา และขนส่ง พืชผลทาง การเกษตร	ความกว้าง ๕ เมตร ยาว ๖๐๐ เมตร หน้า ๐.๑๕ ม. รายละเอียดตาม แบบที่อบต.กำหนด	๘๕๐,๐๐๐					ถนนที่ก่อสร้าง เป็นไปตาม มาตรฐานและ ลักษณะของ ทางหลวงชนบท	ประชาชน ได้รับความ สะดวกในการ สัญจรไปมา	งาน ก่อสร้าง กองช่าง
๔๖๘	โครงการก่อสร้างถนน คอนกรีตเสริมเหล็ก หมู่ที่ ๑๙ ขอยบ้าน ยายเงิน	เพื่อให้มีถนนที่ ได้มาตรฐาน สำหรับบริการ สัญจรไปมา	ความกว้าง ๓.๕๐ เมตร ยาว ๓๐๐ เมตร หน้า ๐.๑๕ ม.รายละเอียดตาม แบบที่อบต.กำหนด	๖๕๐,๐๐๐					ถนนที่ก่อสร้าง เป็นไปตาม มาตรฐานและ ลักษณะของ ทางหลวงชนบท	ประชาชน ได้รับความ สะดวกในการ สัญจรไปมา	งาน ก่อสร้าง กองช่าง



๔๖๙	โครงการก่อสร้างถนนคอนกรีตเสริมเหล็ก หมู่ที่ ๑๙ ซอยป่าเพ็ญ	เพื่อให้มีถนนที่ได้มาตรฐานสำหรับการสัญจรไปมา	ความกว้าง ๔ เมตร ยาว ๑,๐๐๐ เมตร รายละเอียดตามแบบที่อบต.กำหนด	๑,๐๐๐,๐๐๐						ถนนที่ก่อสร้างเป็นไปตามมาตรฐานและลักษณะของทางหลวงชนบท	ประชาชนได้รับความสะดวกในการสัญจรไปมา	งานก่อสร้าง ก่อสร้าง ก่อสร้าง
๔๗๐	โครงการก่อสร้างถนนคอนกรีตเสริมเหล็ก หมู่ที่ ๑๙ ซอยบ้านฟ้าอาด	เพื่อให้มีถนนที่ได้มาตรฐานสำหรับการสัญจรไปมา	ความกว้าง ๔ เมตร ยาว ๕๐๐ เมตร หน้า ๐.๑๕ ม. รายละเอียดตามแบบที่อบต.กำหนด	๘๕๐,๐๐๐						ถนนที่ก่อสร้างเป็นไปตามมาตรฐานและลักษณะของทางหลวงชนบท	ประชาชนได้รับความสะดวกในการสัญจรไปมา	งานก่อสร้าง ก่อสร้าง ก่อสร้าง
๔๗๑	โครงการต่อเติมศาลาประชาคมหมู่ที่ ๑๙	เพื่อให้ประชาชนได้ใช้ประโยชน์ร่วมกัน เช่น การประชุม การจัดงานรวมตัวทำกิจกรรม	ศาลาประชาคม หมู่ที่ ๑๙ พร้อมอุปกรณ์โต๊ะเก้าอี้ รายละเอียดตามแบบที่อบต.กำหนด	๕๐๐,๐๐๐						ศาลาประชาคมได้รับการต่อเติมจำนวน ๑ แห่ง	ประชาชนได้ใช้ประโยชน์ร่วมกัน เช่น การประชุม การจัดงานรวมตัวทำกิจกรรม	งานก่อสร้าง ก่อสร้าง ก่อสร้าง
๔๗๒	โครงการก่อสร้างถนนคอนกรีตเสริมเหล็ก หมู่ที่ ๑๙ เส้นหลักของหมู่บ้าน(โปร่งแก็ง)	เพื่อให้มีถนนที่ได้มาตรฐานสำหรับการสัญจรไปมา	ความกว้าง ๖ เมตร ยาว ๕๐๐ เมตร หน้า ๐.๑๕ เมตร รายละเอียดตามแบบที่อบต.กำหนด	๒,๐๐๐,๐๐๐						ถนนที่ก่อสร้างเป็นไปตามมาตรฐานและลักษณะของทางหลวงชนบท	ประชาชนได้รับความสะดวกในการสัญจรไปมา	งานก่อสร้าง ก่อสร้าง ก่อสร้าง

๔๗๓	โครงการก่อสร้างถนนคอนกรีตเสริมเหล็ก หมู่ที่ ๑๙ ซอยอาจารย์พัฒนา (ต่อจากเส้นเดิม)	เพื่อให้มีถนนที่ได้มาตรฐานสำหรับจราจรไปมา	ความกว้าง ๕ เมตร ยาว ๕๐๐ เมตร รายละเอียดตามแบบที่ออกแบบกำหนด	๑,๕๐๐,๐๐๐						ถนนที่ก่อสร้างเป็นไปตามมาตรฐานและลักษณะของทางหลวงชนบท	ประชาชนได้รับความสะดวกในการสัญจรไปมา	งานก่อสร้าง ก่อสร้าง ก่อสร้าง
๔๗๔	โครงการก่อสร้างถนนคอนกรีตเสริมเหล็ก หมู่ที่ ๑๙ บ้านคลองทราย ซอยหลังบ้านป่าเสริฐ (ต่อจากเส้นเดิม)	เพื่อให้มีถนนที่ได้มาตรฐานสำหรับจราจรไปมา	ถนนคอนกรีตเสริมเหล็กความกว้าง ๔ เมตร ยาว ๘๐๐ เมตร หน้า ๐.๑๕ ม. รายละเอียดตามแบบที่ออกแบบกำหนด	๑,๙๒๐,๐๐๐						ถนนที่ก่อสร้างเป็นไปตามมาตรฐานและลักษณะของทางหลวงชนบท	ประชาชนได้รับความสะดวกในการสัญจรไปมา	งานก่อสร้าง ก่อสร้าง ก่อสร้าง
๔๗๕	โครงการก่อสร้างหอกระจายข่าว หมู่ที่ ๑๙ บ้านคลองทราย	เพื่อการติดต่อสื่อสาร ประชาสัมพันธ์	ติดตั้งหอกระจายข่าวแบบไร้สาย หมู่ ๑๙ จำนวน ๗ จุด รายละเอียดตามแบบที่ออกแบบกำหนด	๕๐๐,๐๐๐						ร้อยละ ๘๐ ของประชาชนที่ได้รับข้อมูลข่าวสาร	ประชาชนได้รับข้อมูลข่าวสารอย่างทั่วถึง	งานก่อสร้าง ก่อสร้าง ก่อสร้าง
๔๗๖	โครงการก่อสร้างประปาหมู่บ้าน หมู่ที่ ๑๙ บ้านคลองทราย กลุ่มบ้านพืชน์	เพื่อให้ประชาชนมีน้ำเพียงพอในการอุปโภค-บริโภค	ชุดเจาะบ่อบาดาล พร้อมติดตั้งถังแฉกมเบญจระบบไฟฟ้า เชื่อมต่อพร้อมใช้ รายละเอียดตามแบบที่ ออกต. กำหนด	๖๐๐,๐๐๐						ร้อยละ ๘๐ ของประชาชนที่มีน้ำใช้อย่างเพียงพอ	ประชาชนมีน้ำใช้อุปโภค-บริโภคอย่างเพียงพอ	งานก่อสร้าง ก่อสร้าง ก่อสร้าง

๔๗๗	โครงการก่อสร้างถนนคอนกรีตเสริมเหล็ก หมู่ที่ ๑๙ บ้านคลองทราย เส้นบ้านรุ่งรัตน์ (เชื่อมต่อถนนทางหลวง)	เพื่อให้มีถนนที่ได้มาตรฐานสำหรับบริการสัญจรไปมา	ถนนคอนกรีตเสริมเหล็กความกว้าง ๕ เมตร ยาว ๖๐๐ เมตร หนา ๐.๑๕ ม.รายละเอียดตามแบบที่ออกแบบกำหนด	๑,๘๐๐,๐๐๐						ถนนที่ก่อสร้างเป็นไปตามมาตรฐานและลักษณะของทางหลวงชนบท	ประชาชนได้รับความสะดวกในการสัญจรไปมา	งานก่อสร้างกองช่าง
๔๗๘	โครงการปรับปรุงซ่อมแซมถนนหินคลุก หมู่ที่ ๑๙ บ้านคลองทราย ขอยบ้านสมชาย	เพื่อให้มีถนนที่ได้มาตรฐานสำหรับบริการสัญจรไปมา	ถนนหินคลุกความกว้าง ๕ เมตร ยาว ๙๐๐ เมตร รายละเอียดตามแบบที่ออกแบบกำหนด	๒๗๐,๐๐๐						ถนนที่ก่อสร้างเป็นไปตามมาตรฐานและลักษณะของทางหลวงชนบท	ประชาชนได้รับความสะดวกในการสัญจรไปมา	งานก่อสร้างกองช่าง
๔๗๙	โครงการก่อสร้างถนนคอนกรีตเสริมเหล็ก หมู่ที่ ๑๙ บ้านคลองทราย ขอยบ้านผู้ช่วยเล็ก (ต่อจากเส้นเดิม)	เพื่อให้มีถนนที่ได้มาตรฐานสำหรับบริการสัญจรไปมา	ถนนคอนกรีตเสริมเหล็กความกว้าง ๔ เมตร ยาว ๕๐๐ เมตร หนา ๐.๑๕ ม.รายละเอียดตามแบบที่ออกแบบกำหนด	๑,๒๐๐,๐๐๐						ถนนที่ก่อสร้างเป็นไปตามมาตรฐานและลักษณะของทางหลวงชนบท	ประชาชนได้รับความสะดวกในการสัญจรไปมา	งานก่อสร้างกองช่าง
๔๘๐	โครงการวางท่อระบายน้ำหมู่ที่ ๑๙ บ้านคลองทราย เส้นบ้านป่าพิศ	เพื่อแก้ปัญหา น้ำท่วมขัง	วางท่อระบายน้ำ เส้นบ้านป่าพิศ รายละเอียดตามแบบที่ออกแบบกำหนด	๑,๐๐๐,๐๐๐						ร้อยละ๘๐ของประชาชนที่ได้รับประโยชน์	ประชาชนได้รับความสะดวกขึ้น	งานก่อสร้างกองช่าง

๔๔๑	โครงการก่อสร้างถนนคอนกรีตเสริมเหล็ก หมู่ที่ ๑๙ บ้านคลองทราย ซอยบุพชาติ (ต่อจากเส้นเดิม)	เพื่อให้มีถนนที่ได้มาตรฐานสำหรับบริการสัญจรไปมา	ถนนคอนกรีตเสริมเหล็กความกว้าง ๕ เมตร ยาว ๕๐๐ เมตร หน้า ๐.๑๕ ม.รายละเอียดตามแบบที่ออกแบบกำหนด	๑,๕๐๐,๐๐๐						ถนนที่ก่อสร้างเป็นไปตามมาตรฐานและลักษณะของทางหลวงชนบท	ประชาชนได้รับความสะดวกในการสัญจรไปมา	งานก่อสร้าง ก่อสร้าง ก่อสร้าง
๔๔๒	โครงการก่อสร้างถนนคอนกรีตเสริมเหล็ก หมู่ที่ ๑๙ บ้านคลองทราย ซอยบ้านลุงเมวี่	เพื่อให้มีถนนที่ได้มาตรฐานสำหรับบริการสัญจรไปมา	ถนนคอนกรีตเสริมเหล็กความกว้าง ๕ เมตร ยาว ๓๐๐ เมตร หน้า ๐.๑๕ ม.รายละเอียดตามแบบที่ออกแบบกำหนด	๙๐๐,๐๐๐						ร้อยละ๘๐ของประชาชนที่ได้รับประโยชน์	ประชาชนได้รับความสะดวกขึ้น	งานก่อสร้าง ก่อสร้าง ก่อสร้าง
๔๔๓	โครงการก่อสร้างท่อลอดเหลี่ยมฝายน้ำต้น หมู่ที่ ๑๙ บ้านคลองทราย	เพื่อป้องกันน้ำท่วมผิวจราจร และช่วยระบายน้ำ	ท่อลอดเหลี่ยมขนาด ๑.๘๐x๑.๘๐ ยาว ๒๐ เมตร จำนวน ๒ ท่อน รายละเอียดตามแบบที่ออกแบบกำหนด	๑,๕๐๐,๐๐๐						ท่อลอดเหลี่ยมได้รับการก่อสร้างจำนวน ๑ แห่ง	ช่วยป้องกันการเสียหายของผิวจราจร จากน้ำท่วม และช่วยการระบายน้ำ	งานก่อสร้าง ก่อสร้าง ก่อสร้าง

๔๘๔	โครงการก่อสร้าง ประปาหมู่บ้านหมู่ที่ ๑๙ บ้านคลองทราย กลุ่มตำบลประชาคม	เพื่อให้ ประชาชนมีน้ำ เพียงพอในการ อุปโภค-บริโภค	ชุดเจาะบ่อบาดาล พร้อมติดตั้งแฉก เบญจด้วยระบบ ไฟฟ้าเชื่อมต่อ พร้อมใช้ รายละเอียดตาม แบบที่อบต.กำหนด	๖๐๐,๐๐๐						ร้อยละ๘๐ของ ประชาชนที่มี น้ำใช้อย่าง เพียงพอ	ประชาชนมีน้ำ ใช้อุปโภค- บริโภคอย่าง เพียงพอ	งาน ก่อสร้าง กองช่าง
๔๘๕	โครงการขยายเขต ประปาหมู่บ้านหมู่ที่ ๑๙ บ้านคลองทราย	เพื่อให้ ประชาชนมีน้ำ เพียงพอในการ อุปโภค-บริโภค	ขยายเขตประปา หมู่บ้านระยะทาง ๑,๕๐๐ เมตร รายละเอียดตาม แบบที่อบต.กำหนด	๕๐๐,๐๐๐						ร้อยละ๘๐ของ ประชาชนที่มี น้ำใช้อย่าง เพียงพอ	ประชาชนมีน้ำ ใช้อุปโภค- บริโภคอย่าง เพียงพอ	งาน ก่อสร้าง กองช่าง
๔๘๖	โครงการขยายเขต ประปาตำบล ประชาคมหมู่ที่ ๑๙ บ้านคลองทราย	เพื่อให้ ประชาชนมีน้ำ เพียงพอในการ อุปโภค-บริโภค	ขยายเขตประปา หมู่บ้านระยะทาง ๑,๕๐๐ เมตร รายละเอียดตาม แบบที่อบต.กำหนด	๕๐๐,๐๐๐						ร้อยละ๘๐ของ ประชาชนที่มี น้ำใช้อย่าง เพียงพอ	ประชาชนมีน้ำ ใช้อุปโภค- บริโภคอย่าง เพียงพอ	งาน ก่อสร้าง กองช่าง
๔๘๗	โครงการก่อสร้างถนน คอนกรีตเสริมเหล็ก หมู่ที่ ๑๙ เส้นบ้านลุง อิน (ต่อจากเส้นเดิม)	เพื่อให้มีถนนที่ ได้มาตรฐาน สำหรับการ สัญจรไปมา	ความกว้าง ๓.๕๐ เมตร ยาว ๕๐๐ เมตร หน้า ๐.๑๕ ม.รายละเอียดตาม แบบที่อบต.กำหนด					๑,๐๐๐,๐๐๐		ถนนได้รับการ ก่อสร้างจำนวน ๑ สาย	ประชาชน ได้รับความ สะดวกในการ สัญจรไปมา	งาน ก่อสร้าง กองช่าง

๔๔๘	โครงการก่อสร้างถนนคอนกรีตเสริมเหล็ก หมู่ที่ ๑๙ ขอยุพชาติ (ต่อจากเส้นเดิม)	เพื่อให้มีถนนที่ได้มาตรฐานสำหรับการสัญจรไปมา	ความกว้าง ๕ เมตร ยาว ๕๐๐ เมตร รายละเอียดตามแบบที่อบต.กำหนด	๑,๕๐๐,๐๐๐					ถนนได้รับการก่อสร้างจำนวน ๑ สาย	ประชาชนได้รับความสะดวกในการสัญจรไปมา	งานก่อสร้าง ก่อสร้าง
๔๔๙	โครงการก่อสร้างถนนคอนกรีตเสริมเหล็ก หมู่ที่ ๑๙ ขอยุพชาติ (ต่อจากเส้นเดิม)	เพื่อให้มีถนนที่ได้มาตรฐานสำหรับการสัญจรไปมา	ความกว้าง ๕ เมตร ยาว ๕๐๐ เมตร หน้า ๐.๑๕ เมตร รายละเอียดตามแบบที่อบต.กำหนด	๑,๕๐๐,๐๐๐					ถนนได้รับการก่อสร้างจำนวน ๑ สาย	ประชาชนได้รับความสะดวกในการสัญจรไปมา	งานก่อสร้าง ก่อสร้าง
๔๕๐	โครงการก่อสร้างถนนคอนกรีตเสริมเหล็ก หมู่ที่ ๑๙ ขอยุพชาติ	เพื่อให้มีถนนที่ได้มาตรฐานสำหรับการสัญจรไปมา	ความกว้าง ๕ เมตร ยาว ๕๐๐ เมตร หน้า ๐.๑๕ เมตร รายละเอียดตามแบบที่อบต.กำหนด	๑,๕๐๐,๐๐๐					ถนนได้รับการก่อสร้างจำนวน ๑ สาย	ประชาชนได้รับความสะดวกในการสัญจรไปมา	งานก่อสร้าง ก่อสร้าง
๔๕๑	โครงการก่อสร้างถนนคอนกรีตเสริมเหล็ก หมู่ที่ ๑๙ บริเวณหลังพาร์มหมู่ (เส้นเชื่อมต่อ ช.ชงพระ	เพื่อให้มีถนนที่ได้มาตรฐานสำหรับการสัญจรไปมา	ความกว้าง ๖ เมตร ยาว ๘๐๐ เมตร หน้า ๐.๑๕ เมตร รายละเอียดตามแบบที่อบต.กำหนด	๓,๐๐๐,๐๐๐					ถนนได้รับการก่อสร้างจำนวน ๑ สาย	ประชาชนได้รับความสะดวกในการสัญจรไปมา	งานก่อสร้าง ก่อสร้าง
๔๕๒	โครงการซ่อมสร้างผิวทางถนนลาดยางแอสฟัลติกคอนกรีต หมู่ที่ ๑๙ หน้บ้านลุงหมาน-บ้านผู้ช่วยเจียบ	เพื่อให้มีถนนที่ได้มาตรฐานสำหรับการสัญจรไปมา	ความกว้าง ๖ เมตร ยาว ๘๐๐ เมตร รายละเอียดตามแบบที่อบต.กำหนด	๓,๐๐๐,๐๐๐					ถนนได้รับการก่อสร้างจำนวน ๑ สาย	ประชาชนได้รับความสะดวกในการสัญจรไปมา	งานก่อสร้าง ก่อสร้าง

๔๙๓	โครงการก่อสร้างถนนคอนกรีตเสริมเหล็ก หมู่ที่ ๑๙ ซอยบ้านพิอินทร์ (ต่อเส้นเดิม)	เพื่อให้มีถนนที่ได้มาตรฐานสำหรับการสัญจรไปมา	ความกว้าง ๔ เมตร ยาว ๕๐๐ เมตร หน้า ๐.๑๕ เมตร รายละเอียดตามแบบที่อบต.กำหนด	๑,๒๐๐,๐๐๐					ถนนได้รับการก่อสร้างจำนวน ๑ สาย	ประชาชนได้รับความสะดวกในการสัญจรไปมา	งานก่อสร้าง ก่อสร้าง ก่อสร้าง
๔๙๔	โครงการก่อสร้างถนนคอนกรีตเสริมเหล็ก หมู่ที่ ๑๙ ซอยหลังบ้านป่าสิริรัฐ (เชื่อมต่อเส้นเดิม)	เพื่อให้มีถนนที่ได้มาตรฐานสำหรับการสัญจรไปมา	ความกว้าง ๔ เมตร ยาว ๕๐๐ เมตร หน้า ๐.๑๕ เมตร รายละเอียดตามแบบที่อบต.กำหนด	๑,๒๐๐,๐๐๐					ถนนได้รับการก่อสร้างจำนวน ๑ สาย	ประชาชนได้รับความสะดวกในการสัญจรไปมา	งานก่อสร้าง ก่อสร้าง ก่อสร้าง
๔๙๕	โครงการก่อสร้างถนนคอนกรีตเสริมเหล็ก หมู่ที่ ๑๙ ซอยบ้านลุงรัตน์ (ต่อจากเดิม)	เพื่อให้มีถนนที่ได้มาตรฐานสำหรับการสัญจรไปมา	ความกว้าง ๕ เมตร ยาว ๕๐๐ เมตร หน้า ๐.๑๕ เมตร รายละเอียดตามแบบที่อบต.กำหนด	๑,๕๐๐,๐๐๐					ถนนได้รับการก่อสร้างจำนวน ๑ สาย	ประชาชนได้รับความสะดวกในการสัญจรไปมา	งานก่อสร้าง ก่อสร้าง ก่อสร้าง
๔๙๖	โครงการก่อสร้างถนนคอนกรีตเสริมเหล็ก หมู่ที่ ๑๙ ซอยอจาวรีย์พิชัย	เพื่อให้มีถนนที่ได้มาตรฐานสำหรับการสัญจรไปมา	ความกว้าง ๕ เมตร ยาว ๕๐๐ เมตร รายละเอียดตามแบบที่อบต.กำหนด	๑,๕๐๐,๐๐๐					ถนนได้รับการก่อสร้างจำนวน ๑ สาย	ประชาชนได้รับความสะดวกในการสัญจรไปมา	งานก่อสร้าง ก่อสร้าง ก่อสร้าง
๔๙๗	โครงการวางบ่อดักไขมันไว้ที่ฝายน้ำล้น หมู่ที่ ๑๙	เพื่อสะดวกในการระบายน้ำในฤดูฝน	วางบ่อดักไขมันไว้ที่ฝายน้ำล้น จำนวน ๓ บ่อ รายละเอียดตามแบบที่อบต.กำหนด	๑,๕๐๐,๐๐๐					ร้อยละ ๘๐ ของประชาชนได้รับประโยชน์ร่วมกัน	ประชาชนไม่ได้รับประโยชน์ร่วมกัน	งานก่อสร้าง ก่อสร้าง ก่อสร้าง

๔๔๘	โครงการก่อสร้างสนามเด็กเล่นพร้อมเครื่องออกกำลังกายกำลังกาย ๑ สนาม รายละเอียดตามแบบที่อบต.กำหนด	เพื่อให้ประชาชนมีสถานที่ออกกำลังกาย	สร้างสนามเด็กเล่นพร้อมเครื่องออกกำลังกาย จำนวน ๑ สนาม รายละเอียดตามแบบที่อบต.กำหนด	๕๐๐,๐๐๐	๒,๕๐๐,๐๐๐	๓,๐๐๐,๐๐๐	ร้อยละ ๘๐ ของประชาชนได้ออกกำลังกาย	ประชาชนได้ออกกำลังกาย	งานก่อสร้าง กองช่าง
๔๔๙	โครงการก่อสร้างถนนคอนกรีตเสริมเหล็ก หมู่ที่ ๑๙ กลุ่มเลขที่ ๒ (ต่อจากเส้นเดิม)	เพื่อให้มีถนนที่ได้มาตรฐานสำหรับบริการสัญจรไปมา	ความกว้าง ๕ เมตร ยาว ๘๐๐ เมตร หน้า ๐.๑๕ เมตร รายละเอียดตามแบบที่อบต.กำหนด				ถนนได้รับการก่อสร้างจำนวน ๑ สาย	ประชาชนได้รับความสะดวกในการสัญจรไปมา	งานก่อสร้าง กองช่าง
๕๐๐	โครงการก่อสร้างถนนลาดยางแอสฟัลติก คอนกรีตหมู่ที่ ๑๙ ซอยหน้าบ้านน้ำทิศ สาร์-ทางลัดมอเตอริเวย	เพื่อให้มีถนนที่ได้มาตรฐานสำหรับบริการสัญจรไปมา	ความกว้าง ยาว ๖ เมตร ยาว ๑,๐๐๐ เมตร หน้า ๐.๐๕ เมตรรายละเอียดตามแบบที่อบต.กำหนด				ถนนได้รับการก่อสร้างจำนวน ๑ สาย	ประชาชนได้รับความสะดวกในการสัญจรไปมา	งานก่อสร้าง กองช่าง
๕๐๑	โครงการวางท่อระบายน้ำ หมู่ที่ ๑๙ กลุ่มบ้านทิศ	เพื่อสะดวกในการระบายน้ำในฤดูฝน	วางท่อระบายน้ำ ยาว ๕๐๐ เมตร รายละเอียดตามแบบที่อบต.กำหนด		๕๐๐,๐๐๐		ถนนได้รับการก่อสร้างวางระบายน้ำ จำนวน ๑ สาย	ประชาชนได้รับการแก้ไขปัญหาความเดือดร้อนจากน้ำท่วม	งานก่อสร้าง กองช่าง



๕๐๒	โครงการก่อสร้างถนนคอนกรีตเสริมเหล็ก หมู่ที่ ๑๙ ซอยท้ายสถานทรายทอง	เพื่อให้มีถนนที่ได้มาตรฐานสำหรับการสัญจรไปมา	ความกว้าง ๔ เมตร ยาว ๕๐๐ เมตร หน้า ๐.๑๕ เมตร รายละเอียดตามแบบที่ออกแบบ	๕๐๐,๐๐๐	๑,๒๐๐,๐๐๐	ถนนได้รับการก่อสร้างจำนวน ๑ สาย	ประชาชนได้รับความสะดวกในการสัญจรไปมา	งานก่อสร้างกองช่าง
๕๐๓	โครงการก่อสร้างถนนคอนกรีตเสริมเหล็ก หมู่ที่ ๑๙ ซอยน้ำตู	เพื่อให้มีถนนที่ได้มาตรฐานสำหรับการสัญจรไปมา	ความกว้าง ๔ เมตร ยาว ๖๐๐ เมตร หน้า ๐.๑๕ เมตร รายละเอียดตามแบบที่ออกแบบ	๕๐๐,๐๐๐	๑,๕๐๐,๐๐๐	ถนนได้รับการก่อสร้างจำนวน ๑ สาย	ประชาชนได้รับความสะดวกในการสัญจรไปมา	งานก่อสร้างกองช่าง
๕๐๔	โครงการวางท่อเมนขยายเขตประปา หมู่บ้านหมู่ที่ ๑๙ บ้านคลองทราย กลุ่มที่ ๑	เพื่อให้ประชาชนมีน้ำเพียงพอในการอุปโภค-บริโภค	วางท่อเมนและขยายเขตประปารายละเอียดตามแบบที่ออกแบบ	๕๐๐,๐๐๐	๕๐๐,๐๐๐	ร้อยละ ๘๐ ของประชาชนที่มีน้ำใช้อย่างเพียงพอ	ประชาชนมีน้ำใช้อุปโภค-บริโภคอย่างเพียงพอ	งานก่อสร้างกองช่าง
๕๐๕	โครงการวางท่อเมนขยายเขตประปา หมู่บ้านหมู่ที่ ๑๙ บ้านคลองทราย กลุ่มน้ำเอ๋ย	เพื่อให้ประชาชนมีน้ำเพียงพอในการอุปโภค-บริโภค	วางท่อเมนและขยายเขตประปารายละเอียดตามแบบที่ออกแบบ	๕๐๐,๐๐๐	๕๐๐,๐๐๐	ร้อยละ ๘๐ ของประชาชนที่มีน้ำใช้อย่างเพียงพอ	ประชาชนมีน้ำใช้อุปโภค-บริโภคอย่างเพียงพอ	งานก่อสร้างกองช่าง
๕๐๖	โครงการไฟฟ้าส่องสว่างหมู่ที่ ๑๙ แบบโซล่าเซลล์	เพื่อความปลอดภัยในชีวิตและทรัพย์สิน	ทั้งหมดบ้าน ม.๑๙ รายละเอียดตามแบบที่ออกแบบ	๕๐๐,๐๐๐		ไฟฟ้าสาธารณะได้รับการติดตั้ง	ประชาชนได้รับความปลอดภัยในชีวิตและทรัพย์สิน	งานไฟฟ้ากองช่าง

๕๐๗	โครงการไฟฟ้าส่องสว่างหมู่ที่ ๒๐ แบบโซลาร์เซลล์	เพื่อความปลอดภัยในชีวิตและทรัพย์สิน	ทั้งหมู่บ้าน ม.๒๐ รายละเอียดตามแบบที่อบต.กำหนด	๕๐๐,๐๐๐					ไฟฟ้าสาธารณะได้รับการติดตั้ง	ประชาชนได้รับความปลอดภัยในชีวิตและทรัพย์สิน	งานไฟฟ้า ก่อสร้าง
๕๐๘	โครงการก่อสร้างศาลาประชาคม หมู่ที่ ๒๐ บ้านหนองซำงตาย กลุ่มฝั่ง ๑๑ ติดฝายน้ำล้น	เพื่อให้ประชาชนได้ใช้ประโยชน์ ร่วมกัน เช่น การประชุม การจัดงานรวมตัวทำกิจกรรม	ศาลาประชาคม หมู่ที่ ๒๐ จำนวน ๑ หลัง รายละเอียดตามแบบที่อบต.กำหนด	๖๖๐,๐๐๐					ศาลาประชาคมได้รับการต่อเติมจำนวน ๑ แห่ง	ประชาชนได้ใช้ประโยชน์ ร่วมกัน เช่น การประชุม การจัดงานรวมตัวทำกิจกรรม	งาน ก่อสร้าง ก่อสร้าง ก่อสร้าง
๕๐๙	โครงการขยายเขตประปาหมู่บ้าน หมู่ที่ ๒๐	เพื่อให้ประชาชนมีน้ำเพียงพอในการอุปโภค-บริโภค	ระยะทาง ๒,๐๐๐ เมตรรายละเอียดตามแบบที่อบต.กำหนด	๕๐๐,๐๐๐					ร้อยละของประชาชนที่มีน้ำใช้อย่างเพียงพอ	ประชาชนมีน้ำใช้อุปโภค-บริโภคอย่างเพียงพอ	งาน ก่อสร้าง ก่อสร้าง
๕๑๐	โครงการก่อสร้างถนนคอนกรีตเสริมเหล็ก หมู่ที่ ๒๐ บ้านหนองซำงตาย ซอยร่มแจ้ง	เพื่อให้มีถนนที่เดินมาตรงฐานลำห้วยรับการสัญจรไปมา	ถนนคอนกรีตเสริมเหล็กความกว้าง ๔ เมตร ยาว ๔๐๐ เมตรรายละเอียดตามแบบที่อบต.กำหนด	๘๕๐,๐๐๐					ถนนที่ก่อสร้างเป็นไปตามมาตรฐานและลักษณะของทางหลวงชนบท	ประชาชนได้รับความสะดวกในการสัญจรไปมา	งาน ก่อสร้าง ก่อสร้าง

๕๑๑	โครงการก่อสร้างถนนคอนกรีตเสริมเหล็ก หมู่ที่ ๒๐ ซอยอำนวยการ	เพื่อให้มีถนนที่ได้มาตรฐานสำหรับบริการสัญจรไปมา	ความกว้าง ๔ เมตร ยาว ๒๐๐ เมตร หน้า ๐.๑๕ เมตร รายละเอียดตามแบบที่อบต.กำหนด	๕๐๐,๐๐๐					ถนนได้รับการก่อสร้างจำนวน ๑ สาย	ประชาชนได้รับความสะดวกในการสัญจรไปมา	งานก่อสร้าง ก่อสร้าง ก่อสร้าง
๕๑๒	โครงการก่อสร้างถนนคอนกรีตเสริมเหล็ก หมู่ที่ ๒๐ ซอยกฤษณา	เพื่อให้มีถนนที่ได้มาตรฐานสำหรับบริการสัญจรไปมา	ความกว้าง ๔ เมตร ยาว ๒๐๐ เมตร หน้า ๐.๑๕ เมตร รายละเอียดตามแบบที่อบต.กำหนด	๕๐๐,๐๐๐					ถนนได้รับการก่อสร้างจำนวน ๑ สาย	ประชาชนได้รับความสะดวกในการสัญจรไปมา	งานก่อสร้าง ก่อสร้าง ก่อสร้าง
๕๑๓	โครงการก่อสร้างถนนคอนกรีตเสริมเหล็ก หมู่ที่ ๒๐ ซอยร่มโพธิ์ สำนักงานส่งเสริมวิสาหกิจ	เพื่อให้มีถนนที่ได้มาตรฐานสำหรับบริการสัญจรไปมา	ความกว้าง ๔ เมตร ยาว ๒๐๐ เมตร หน้า ๐.๑๕ เมตร รายละเอียดตามแบบที่อบต.กำหนด	๕๐๐,๐๐๐				๕๐๐,๐๐๐	ถนนได้รับการก่อสร้างจำนวน ๑ สาย	ประชาชนได้รับความสะดวกในการสัญจรไปมา	งานก่อสร้าง ก่อสร้าง ก่อสร้าง
๕๑๔	โครงการก่อสร้างถนนคอนกรีตเสริมเหล็ก หมู่ที่ ๒๐ ซอยนิชากร เชื่อมหมู่ที่ ๑๑	เพื่อให้มีถนนที่ได้มาตรฐานสำหรับบริการสัญจรไปมา	ความกว้าง ๔ เมตร ยาว ๒๐๐ เมตร หน้า ๐.๑๕ เมตร รายละเอียดตามแบบที่อบต.กำหนด	๕๐๐,๐๐๐				๕๐๐,๐๐๐	ถนนได้รับการก่อสร้างจำนวน ๑ สาย	ประชาชนได้รับความสะดวกในการสัญจรไปมา	งานก่อสร้าง ก่อสร้าง ก่อสร้าง

๕๑๕	โครงการปรับปรุง ซ่อมแซมถนนหินคลุก หมู่ที่ ๒๐ ซอยฝั่ง ๑๑ (จุดต้นทาง)หมู่ไทยหมู่ที่ ๑๑ บ้านชั้นยาง	เพื่อให้มีถนนที่ ได้มาตรฐาน สำหรับการ สัญจรไปมา	ความกว้าง ๖ เมตร ยาว ๑,๐๐๐ เมตรรายละเอียด ตามแบบที่อบต. กำหนด				๔๐๐,๐๐๐	ร้อยละของ ประชาชนที่ ได้รับประโยชน์	ประชาชน สัญจรสะดวก ขึ้น	งาน ก่อสร้าง กองช่าง
๕๑๖	โครงการปรับปรุง ซ่อมแซมถนนหินคลุก หมู่ที่ ๒๐ ซอย ๑๑ แยกป่าสักติดถนนผู้ ไทย-บ้านพรุพิพ	เพื่อให้มีถนนที่ ได้มาตรฐาน สำหรับการ สัญจรไปมา	ความกว้าง ๖ เมตร ยาว ๑,๐๐๐ เมตรรายละเอียด ตามแบบที่อบต. กำหนด				๔๐๐,๐๐๐	ร้อยละของ ประชาชนที่ ได้รับประโยชน์	ประชาชน ได้รับความ สะดวกในการ สัญจรไปมา	งาน ก่อสร้าง กองช่าง
๕๑๗	โครงการปรับปรุง ซ่อมแซมถนนหินคลุก หมู่ที่ ๒๐ ซอยเดอะ ปาร์คติดสวนป่าเขา หลวง	เพื่อให้มีถนนที่ ได้มาตรฐาน สำหรับการ สัญจรไปมา	ความกว้าง ๖ เมตร ยาว ๑,๐๐๐ เมตรรายละเอียด ตามแบบที่อบต. กำหนด				๔๐๐,๐๐๐	ร้อยละของ ประชาชนที่ ได้รับประโยชน์	ประชาชน ได้รับความ สะดวกในการ สัญจรไปมา	งาน ก่อสร้าง กองช่าง
๕๑๘	โครงการติดตั้งสัญญาณ ไฟจราจรหมู่ที่ ๒๑	เพื่อให้ ประชาชน ปลอดภัย	ติดตั้งสัญญาณไฟ กระพริบ ตามแยก ทุ่งหมู่บ้าน รายละเอียดตาม แบบที่อบต.กำหนด				๑๕๐,๐๐๐	ร้อยละ ๘๐ ของประชาชน ได้รับความ ปลอดภัย ชีวิต	ประชาชนได้ มีความ ปลอดภัยใน ชีวิต	งาน ก่อสร้าง กองช่าง

๕๑๙	โครงการไฟฟ้าส่องสว่างหมู่ที่ ๒๑ แบบโซลาร์เซลล์	เพื่อให้ประชาชนมีความปลอดภัยในชีวิตและทรัพย์สิน	ตั้งหมู่บ้าน ม.๒๑ ได้แก่ ซอยบ้านดัก ซอยสุพรรณ ซอยโคราข ซอยจัดสรร ซอย๙/๙๙ ซอยตะวันวิมลเลจ ซอยช้างป่าสัก ซอยบ้านอาจารย์สังวรณ ซอยบ้านนายบอย ซอยเบบัวรายละเอียต ตามแบบที่อบต. กำหนด	๕๐๐,๐๐๐						มีการติดตั้งไฟพลังงานแสงอาทิตย์ไม่น้อยกว่าร้อยละ ๘๐	ประชาชนได้มีความปลอดภัยในชีวิตและทรัพย์สิน	งานก่อสร้างกองช่าง
๕๒๐	โครงการก่อสร้างสวนสุขภาพ หมู่ที่ ๒๑ บริเวณตลาดฝั่ง ๒ (บริเวณที่สงวนนิคม)	เพื่อให้ประชาชนมีสถานที่พักผ่อน	สร้างสวนสุขภาพ จำนวน ๑ แห่ง รายละเอียดตามแบบที่อบต.กำหนด	๘๐๐,๐๐๐						ร้อยละ ๘๐ ของประชาชนได้รับประโยชน์	ประชาชนมีสถานที่พักผ่อนเพิ่ม	งานก่อสร้างกองช่าง
๕๒๑	โครงการก่อสร้างพื้นที่คอนกรีตเสริมเหล็ก หมู่ที่ ๒๑ บริเวณตลาดฝั่ง ๒	เพื่อให้มีถนนที่ได้มาตรฐานสำหรับการสัญจรไปมา	กว้าง ๒๐ เมตร ยาว ๑,๕๐๐ เมตร รายละเอียดตามแบบที่อบต.กำหนด	๗๐๐,๐๐๐						ร้อยละ ๘๐ ของประชาชนได้รับประโยชน์	ประชาชนและแม่ค้าได้รับความสะดวกสบาย	งานก่อสร้างกองช่าง

๕๒๒	โครงการก่อสร้างถนน แอสฟัลติกคอนกรีต หมู่ที่ ๒๑ บ้านเฉลิม ราษฎร์ ถนนหน้าบ้าน ยายตัวถึงหมู่ที่ ๘	เพื่อให้มีถนนที่ ได้มาตรฐาน สำหรับการ สัญจรไปมา	ถนนแอสฟัลติก ความกว้าง ๔ เมตร ยาว ๑,๐๐๐ เมตร หนา ๐.๐๕ ม. รายละเอียดตาม แบบที่อบต.กำหนด	๒,๕๐๐,๐๐๐						ถนนที่ก่อสร้าง เป็นไปตาม มาตรฐานและ ลักษณะของ ทางหลวงชนบท	ประชาชน ได้รับความ สะดวกในการ สัญจรไปมา	งาน ก่อสร้าง กองช่าง
๕๒๓	โครงการเจาะบ่อ บาดาลหมู่ที่ ๒๑ บ้าน เฉลิมราษฎร์ บริเวณ ตลาดนัด	เพื่อให้ ประชาชนมีน้ำ เพียงพอในการ อุปโภค-บริโภค	ขุดเจาะบ่อบาดาล ขนาด ๖ นิ้วลึก ๑๐๐ ม. ใช้ท่อพีวีซี ๖"ชั้น ๑๓.๕ ก่อสร้างโครงเหล็ก ถักสำหรับรับถังไฟ เบอร์กลาส ขนาด ๒.๕ สบ.ม. จำนวน ๔ ลูก รายละเอียด ตามแบบที่อบต. กำหนด	๖๗๕,๐๐๐						ร้อยละ๘๐ของ ประชาชนที่มี น้ำใช้อย่าง เพียงพอ	ประชาชนมีน้ำ ใช้อุปโภค- บริโภคอย่าง เพียงพอ	งาน ก่อสร้าง กองช่าง
๕๒๔	โครงการขยายเขต ประปาหมู่บ้าน หมู่ที่ ๒๑ บ้านเฉลิมราษฎร์ ซอยข้างปะยาง	เพื่อให้ ประชาชนมีน้ำ เพียงพอในการ อุปโภค-บริโภค	ขยายเขตประปา หมู่บ้านระยะทาง ๑,๕๐๐ เมตร รายละเอียดตาม แบบที่อบต.กำหนด	๕๐๐,๐๐๐						ร้อยละ๘๐ของ ประชาชนที่มี น้ำใช้อย่าง เพียงพอ	ประชาชนมีน้ำ ใช้อุปโภค- บริโภคอย่าง เพียงพอ	งาน ก่อสร้าง กองช่าง

๕๒๕	โครงการติดตั้งแผงโซลาร์เซลล์ประจำหมู่บ้านหมู่ที่ ๒๑ บ้านเฉลิมราษฎร์ บริเวณถึงประปาทุกจุด	เพื่อให้ประชาชนมีน้ำเพียงพอในการอุปโภค-บริโภค	ติดตั้งแผงโซลาร์เซลล์ใช้ระบบประปาของหมู่บ้านทุกจุด รายละเอียดตามแบบที่อบต.กำหนด	๕๐๐,๐๐๐					ร้อยละ ๘๐ ของประชาชนที่มีน้ำใช้อย่างเพียงพอ	ประชาชนมีน้ำใช้อุปโภค-บริโภคอย่างเพียงพอ	งานก่อสร้าง ก่อสร้าง ก่อสร้าง
๕๒๖	โครงการปรับปรุงซ่อมแซมถนนหินคลุกหมู่ที่ ๒๑ บ้านเฉลิมราษฎร์ ซอยบ้านนายสมพงษ์ ของดินอก	เพื่อให้มีถนนที่ได้มาตรฐานสำหรับบริการสัญจรไปมา	ถนนหินคลุกความกว้าง ๔ เมตร ยาว ๑,๐๐๐ เมตร รายละเอียดตามแบบที่อบต.กำหนด	๒๔๐,๐๐๐					ถนนที่ก่อสร้างเป็นไปตามมาตรฐานและลักษณะของทางหลวงชนบท	ประชาชนได้รับความสะดวกในการสัญจรไปมา	งานก่อสร้าง ก่อสร้าง ก่อสร้าง
๕๒๗	โครงการก่อสร้างพื้นที่คอนกรีตเสริมเหล็ก หมู่ที่ ๒๑ บ้านเฉลิมราษฎร์ บริเวณตลาดนัด	เพื่อให้มีถนนที่ได้มาตรฐานสำหรับบริการสัญจรไปมา	ถนนคอนกรีตเสริมเหล็กความกว้าง ๕๐ เมตร ยาว ๖๐ เมตรรายละเอียดตามแบบที่อบต.กำหนด	๑,๘๐๐,๐๐๐					ถนนที่ก่อสร้างเป็นไปตามมาตรฐานและลักษณะของทางหลวงชนบท	ประชาชนได้รับความสะดวกในการสัญจรไปมา	งานก่อสร้าง ก่อสร้าง ก่อสร้าง
๕๒๘	โครงการก่อสร้างระบบจ่ายน้ำ คสล. หมู่ที่ ๒๑ บ้านเฉลิมราษฎร์ ซอยสุพรรณ	เพื่อแก้ปัญหา น้ำท่วมขัง	ก่อสร้างรางระบายน้ำ ซอยสุพรรณ รายละเอียดตามแบบที่อบต.กำหนด	๒,๐๐๐,๐๐๐					ร้อยละ ๘๐ ของประชาชนที่ได้รับประโยชน์	ประชาชนตั้งูรสระคากขึ้น	งานก่อสร้าง ก่อสร้าง ก่อสร้าง

๕๒๙	โครงการชุดเจาะบ่อบาดาลหมู่ที่ ๒๑ บริเวณถึงประเวฬร์วัดฝั่ง ๒	เพื่อให้ประชาชนมีน้ำเพียงพอในการอุปโภค-บริโภค	จำนวน ๒ บ่อ พร้อมติดตั้งถังหมกเบญจ เข็มต่อระบบไฟฟ้าพร้อมใช้รายละเอียดตามแบบที่อบต.กำหนด					๖๐๐,๐๐๐	ร้อยละ ๘๐ ของประชาชนที่มีน้ำใช้อย่างเพียงพอ	ประชาชนมีน้ำใช้อุปโภค-บริโภคอย่างเพียงพอ	งานก่อสร้าง ก่อสร้าง ก่อสร้าง
๕๓๐	โครงการก่อสร้างถนนลาดยางแอสฟัลติกคอนกรีตหมู่ที่ ๒๑ ซอยสุพรรณ	เพื่อให้มีถนนที่ได้มาตรฐานสำหรับจราจรไปมา	กว้าง ๔ เมตร ยาว ๘๐๐ เมตร หนา ๐.๑๕ ม. พร้อมวางท่อ ๖๐x๖๐ เมตร จำนวน ๖ ท่อน รายละเอียดตามแบบที่อบต.กำหนด					๑,๘๒๐,๐๐๐	ร้อยละ ๘๐ ของประชาชนที่ได้รับประโยชน์	ประชาชนได้รับความสะดวกในการสัญจรไปมา	งานก่อสร้าง ก่อสร้าง ก่อสร้าง
๕๓๑	โครงการก่อสร้างถนนลาดยางแอสฟัลติก คอนกรีตหมู่ที่ ๒๑ ถนนหน้าบ้านยายตัวถึงหมู่ที่ ๘	เพื่อให้มีถนนที่ได้มาตรฐานสำหรับจราจรไปมา	กว้าง ๔ เมตร ยาว ๑,๐๐๐ เมตร หนา ๐.๑๕ ม. รายละเอียดตามแบบที่อบต.กำหนด					๒,๔๐๐,๐๐๐	ร้อยละ ๘๐ ของประชาชนที่ได้รับประโยชน์	ประชาชนได้รับความสะดวกในการสัญจรไปมา	งานก่อสร้าง ก่อสร้าง ก่อสร้าง
๕๓๒	โครงการขยายเขตประปาของหมู่บ้านหมู่ที่ ๒๑ ซอยข้างปะยาง	เพื่อให้ประชาชนมีน้ำเพียงพอในการอุปโภค-บริโภค	ระยะทาง ๑,๕๐๐ เมตร รายละเอียดตามแบบที่อบต.กำหนด					๕๐๐,๐๐๐	ร้อยละ ๘๐ ของประชาชนที่มีน้ำใช้อย่างเพียงพอ	ประชาชนมีน้ำใช้อุปโภค-บริโภคอย่างเพียงพอ	งานก่อสร้าง ก่อสร้าง ก่อสร้าง



๕๓๓	โครงการติดตั้งแผงโซลาร์เซลล์ของประปาหมู่บ้าน หมู่ที่ ๒๑ บริเวณถังประปาทุกจุด	เพื่อให้ประชาชนมีน้ำเพียงพอในการอุปโภค-บริโภค	ติดตั้งแผงโซลาร์เซลล์เข้าระบบประปาของหมู่บ้านทุกจุด รายละเอียดตามแบบที่อบต.กำหนด						๕๐๐,๐๐๐	ร้อยละ ๘๐ ของประชาชนที่มีน้ำใช้อย่างเพียงพอ	ประชาชนมีน้ำใช้อุปโภค-บริโภคอย่างเพียงพอ	งานก่อสร้าง ก่อสร้าง
๕๓๔	โครงการปรับปรุงขอมแซมถนนหินคลุก หมู่ที่ ๒๑ ซอยบ้านนายสมพงษ์ ท้องตี่นอก	เพื่อให้มีถนนที่ได้มาตรฐานสำหรับรับการสัญจรไปมา	กว้าง ๔ เมตร ยาว ๑,๐๐๐ เมตร รายละเอียดตามแบบที่อบต.กำหนด						๒๔๐,๐๐๐	ร้อยละ ๘๐ ของประชาชนที่ได้รับประโยชน์	ประชาชนได้รับความสะดวกในการสัญจรไปมา	งานก่อสร้าง ก่อสร้าง ก่อสร้าง
๕๓๕	โครงการก่อสร้างฟันทอนกรีตเสริมเหล็ก หมู่ที่ ๒๑ บริเวณตลาดนัด		ความกว้าง ๕๐ เมตร ยาว ๖๐ เมตร รายละเอียดตามแบบที่อบต.กำหนด						๑,๘๐๐,๐๐๐	ร้อยละ ๘๐ ของประชาชนที่ได้รับประโยชน์	ประชาชนได้รับความสะดวกในการสัญจรไปมา	งานก่อสร้าง ก่อสร้าง ก่อสร้าง
๕๓๖	โครงการก่อสร้างรางระบายน้ำ คลส.หมู่ที่ ๒๑ ซอยสุพรรณ	เพื่อแก้ปัญหาที่ท่วมขัง	ขอยสุพรรณ รายละเอียดตามแบบที่อบต.กำหนด						๒,๐๐๐,๐๐๐	ร้อยละ ๘๐ ของประชาชนที่ได้รับประโยชน์	ประชาชนได้รับความดีขึ้น	งานก่อสร้าง ก่อสร้าง ก่อสร้าง
๕๓๗	โครงการวางท่อระบายน้ำ หมู่ที่ ๒๑	เพื่อสะดวกในการระบายน้ำในฤดูฝน	จำนวน ๓ ซอย ได้แก่ ซอยโคราช ซอยตะวันวิไลเจด ซอยบ้านนาย หลอดรายละเอียดตามแบบที่อบต.กำหนด				๗๐๐,๐๐๐			ถนนได้รับการก่อสร้างวางระบายน้ำ จำนวน ๑ สาย	ประชาชนได้รับการแก้ไขปัญหาความเดือดร้อนจากน้ำท่วม	งานก่อสร้าง ก่อสร้าง ก่อสร้าง

๕๓๘	โครงการขยายเขต ประปาของหมู่บ้าน หมู่ที่ ๒๑	เพื่อให้ ประชาชนมีน้ำ เพียงพอในการ อุปโภค-บริโภค	จำนวน ๒ ขอย ได้แก่ ขอยตะวันตก เลข ขอยสุพรรณ รายละเอียดตาม แบบที่อบต.กำหนด	๕๐๐,๐๐๐				ร้อยละของ ประชาชนที่มี น้ำใช้อย่าง เพียงพอ	ประชาชนมีน้ำ ใช้อุปโภค- บริโภคอย่าง เพียงพอ	งาน ก่อสร้าง กองช่าง
๕๓๙	โครงการวางท่อ ระบายน้ำ หมู่ที่ ๒๑	เพื่อสะดวกใน การระบายน้ำ ในฤดูฝน	ทั่วบริเวณตลาดนัด รายละเอียดตาม แบบที่อบต.กำหนด					ถนนได้รับการ ก่อสร้างราง ระบายน้ำ จำนวน ๑ สาย	ประชาชน ได้รับการ แก้ไขปัญหา ความ เดือดร้อน จากน้ำท่วม	งาน ก่อสร้าง กองช่าง
๕๔๐	โครงการติดตั้งแผงโซ ลาเซลล์ของประปา หมู่บ้านหมู่ที่ ๒๑	เพื่อให้ ประชาชนมีน้ำ เพียงพอในการ อุปโภค-บริโภค	ติดตั้งแผงโซล่า เซลล์ประปา หมู่บ้านทุกถัง ประปา รายละเอียดตาม แบบที่อบต.กำหนด					ร้อยละของ ประชาชนที่มี น้ำใช้อย่าง เพียงพอ	ประชาชนมีน้ำ ใช้อุปโภค- บริโภคอย่าง เพียงพอ	งาน ก่อสร้าง กองช่าง
๕๔๑	โครงการปรับปรุง ซ่อมแซมถนนหินคลุก หมู่ที่ ๒๑ เส้นบ้านด้า	เพื่อให้ถนนที่ ได้มาตรฐาน สำหรับการ สัญจรไปมา	ความกว้าง ๔ เมตร ยาว ๘๐๐ เมตร รายละเอียด ตามแบบที่อบต. กำหนด					ร้อยละของ ประชาชนที่ ได้รับประโยชน์	ประชาชน สัญจรสะดวก ขึ้น	งาน ก่อสร้าง กองช่าง

๕๕๒	โครงการก่อสร้างถนนคอนกรีตเสริมเหล็ก หมู่ที่ ๒๑ ซอยบ้านนายลำพอง	เพื่อให้มีถนนที่ได้มาตรฐานสำหรับบริการสัญจรไปมา	ความกว้าง ๔ เมตร ยาว ๑๐๐ เมตร หน้า ๐.๑๕ เมตร รายละเอียดตามแบบที่อบต.กำหนด	๙๒๐,๐๐๐	๒๕๐,๐๐๐	ถนนที่ก่อสร้างเป็นไปตามมาตรฐานและลักษณะของทางหลวงชนบท	ประชาชนได้รับความสะดวกในการสัญจรไปมา	งานก่อสร้างกองช่าง
๕๕๓	โครงการก่อสร้างถนนลาดยาง ซอยโครง (บ้านจัดสรร อจกรรย์สังวร) หมู่ ๒๑	เพื่อให้มีถนนที่ได้มาตรฐานสำหรับบริการสัญจรไปมา	ความกว้าง ๔ เมตร ยาว ๕๐๐ เมตร หน้า ๐.๐๕ เมตร รายละเอียดตามแบบที่อบต.กำหนด	๙๒๐,๐๐๐		ถนนที่ก่อสร้างเป็นไปตามมาตรฐานและลักษณะของทางหลวงชนบท	ประชาชนได้รับความสะดวกในการสัญจรไปมา	งานก่อสร้างกองช่าง
๕๕๔	โครงการก่อสร้างถนนคอนกรีตเสริมเหล็ก หมู่ที่ ๒๒ บ้านโนนป่าติว ซอยบ้านนางดอกรังไปพาร์มม่า	เพื่อให้มีถนนที่ได้มาตรฐานสำหรับบริการสัญจรไปมา	ถนนคอนกรีตเสริมเหล็กความกว้าง ๕ เมตร ยาว ๒,๐๐๐ เมตร หน้า ๐.๑๕ ม. หรือกว้างต่อระบายน้ำ รายละเอียดตามแบบที่อบต.กำหนด	๒,๐๐๐,๐๐๐		ถนนที่ก่อสร้างเป็นไปตามมาตรฐานและลักษณะของทางหลวงชนบท	ประชาชนได้รับความสะดวกในการสัญจรไปมา	งานก่อสร้างกองช่าง
๕๕๕	โครงการก่อสร้างถนนคอนกรีตเสริมเหล็ก หมู่ที่ ๒๒ บ้านโนนป่าติว ซอยบ้านนายเสีทอง ล่องแม่ไปบ้านนางสาวกันยา โสภณ	เพื่อให้มีถนนที่ได้มาตรฐานสำหรับบริการสัญจรไปมา	ถนนคอนกรีตเสริมเหล็กความกว้าง ๔ เมตร ยาว ๒๐๐ เมตร หน้า ๐.๑๕ ม. รายละเอียดตามแบบที่อบต.กำหนด	๔๘๐,๐๐๐		ถนนที่ก่อสร้างเป็นไปตามมาตรฐานและลักษณะของทางหลวงชนบท	ประชาชนได้รับความสะดวกในการสัญจรไปมา	งานก่อสร้างกองช่าง

๕๔๖	โครงการก่อสร้างถนน คอนกรีตเสริมเหล็ก หมู่ที่ ๒๒ บ้านโนนป่า ดัว ขอยบ้านนาย เสีทอง ล่องลงไป มอเตอร์เวย์	เพื่อให้มีถนนที่ ได้มาตรฐาน สำหรับบริการ สัญจรไปมา	ถนนคอนกรีตเสริม เหล็กความกว้าง ๔ เมตร ยาว ๒๕๐ เมตร หน้า ๐.๑๕ ม. รายละเอียด ตามแบบที่อบต. กำหนด	๖๐๐,๐๐๐						ถนนที่ก่อสร้าง เป็นไปตาม มาตรฐานและ ลักษณะของ ทางหลวงชนบท	ประชาชน ได้รับความ สะดวกในการ สัญจรไปมา	งาน ก่อสร้าง กองช่าง
๕๔๗	โครงการก่อสร้างถนน คอนกรีตเสริมเหล็ก หมู่ที่ ๒๒ ขอยบ้านรด. พิชัย สโรบล ณ อยุธยา	เพื่อให้มีถนนที่ ได้มาตรฐาน สำหรับบริการ สัญจรไปมา	ความกว้าง ๔ เมตร ยาว ๑๐๐ เมตร หน้า ๐.๑๕ เมตร รายละเอียดตาม แบบที่อบต.กำหนด	๒๕๐,๐๐๐						ถนนที่ก่อสร้าง เป็นไปตาม มาตรฐานและ ลักษณะของ ทางหลวงชนบท	ประชาชน ได้รับความ สะดวกในการ สัญจรไปมา	งาน ก่อสร้าง กองช่าง
๕๔๘	โครงการก่อสร้างถนน คอนกรีตเสริมเหล็ก หมู่ที่ ๒๒ ขอยบ้าน นางสุนันทา ช่างทอง	เพื่อให้มีถนนที่ ได้มาตรฐาน สำหรับบริการ สัญจรไปมา	ความกว้าง ๔ เมตร ยาว ๑๐๐ เมตร หน้า ๐.๑๕ เมตร รายละเอียดตาม แบบที่อบต.กำหนด	๒๕๐,๐๐๐						ถนนที่ก่อสร้าง เป็นไปตาม มาตรฐานและ ลักษณะของ ทางหลวงชนบท	ประชาชน ได้รับความ สะดวกในการ สัญจรไปมา	งาน ก่อสร้าง กองช่าง
๕๔๙	โครงการก่อสร้างถนน คอนกรีตเสริมเหล็ก หมู่ที่ ๒๒ ขอยเสี้ยกล้า	เพื่อให้มีถนนที่ ได้มาตรฐาน สำหรับบริการ สัญจรไปมา	ความกว้าง ๔ เมตร ยาว ๑๕๐ เมตร หน้า ๐.๑๕ เมตร รายละเอียดตาม แบบที่อบต.กำหนด	๔๐๐,๐๐๐						ถนนที่ก่อสร้าง เป็นไปตาม มาตรฐานและ ลักษณะของ ทางหลวงชนบท	ประชาชน ได้รับความ สะดวกในการ สัญจรไปมา	งาน ก่อสร้าง กองช่าง

๕๕๐	โครงการก่อสร้าง ถนนลาดยางแอสฟัลต์ กิโลเมตรที่ ๒๒ หมู่ที่ ๒๒ ซอยบ้านนางแก้ว ไทย เดิม	เพื่อให้มีถนนที่ ได้มาตรฐาน สำหรับบริการ สัญจรไปมา	ความกว้าง ๔ เมตร ยาว ๑๕๐ เมตร หนา ๐.๐๕ เมตร รายละเอียดตาม แบบที่ออกแบบกำหนด	๓๐๐,๐๐๐						ถนนที่ก่อสร้าง เป็นไปตาม มาตรฐานและ ลักษณะของ ทางหลวงชนบท	ประชาชน ได้รับความ สะดวกในการ สัญจรไปมา	งาน ก่อสร้าง กองช่าง
๕๕๑	โครงการขุดเจาะบ่อ บาดาลหมู่ที่ ๒๒ กลุ่ม บ้านเสี้ยว	เพื่อให้ ประชาชนมีน้ำ เพียงพอในการ อุปโภค-บริโภค	ติดตั้งขุมบ่อและ ติดตั้งแผงโซล่า เซลล์กับประปา หมู่บ้าน จำนวน ๑ ชุดพร้อมวางท่อ เมน	๖๐๐,๐๐๐						ร้อยละของ ประชาชนที่มี น้ำใช้อย่าง เพียงพอ	ประชาชนมีน้ำ ใช้อุปโภค- บริโภคอย่าง เพียงพอ	งาน ก่อสร้าง กองช่าง
๕๕๒	โครงการขยายเขตท่อ เมนระบบประปาของ หมู่บ้าน หมู่ที่ ๒๒ กลุ่มลุงพิงพรมมา	เพื่อให้ ประชาชนมีน้ำ เพียงพอในการ อุปโภค-บริโภค	ขยายเขตท่อประปา หมู่บ้าน ยาว ๒๐๐ เมตรรายละเอียด ตามแบบที่ออกแบบ กำหนด	๕๐๐,๐๐๐						ร้อยละของ ประชาชนที่มี น้ำใช้อย่าง เพียงพอ	ประชาชนมีน้ำ ใช้อุปโภค- บริโภคอย่าง เพียงพอ	งาน ก่อสร้าง กองช่าง
๕๕๓	โครงการก่อสร้างถนน คอนกรีตเสริมเหล็ก หมู่ที่ ๒๒ ซอยบ้าน ผู้ใหญ่หลังใหม่	เพื่อให้มีถนนที่ ได้มาตรฐาน สำหรับบริการ สัญจรไปมา	ความกว้าง ๔ เมตร ยาว ๓๐๐ เมตร หนา ๐.๑๕ เมตร รายละเอียดตาม แบบที่ออกแบบกำหนด	๗๒๐,๐๐๐						ถนนที่ก่อสร้าง เป็นไปตาม มาตรฐานและ ลักษณะของ ทางหลวงชนบท	ประชาชน ได้รับความ สะดวกในการ สัญจรไปมา	งาน ก่อสร้าง กองช่าง

๕๕๔	โครงการก่อสร้างถนนคอนกรีตเสริมเหล็ก หมู่ที่ ๒๒ เส้นขุมประตู่ เชื่อมถนนมิตรภาพสายเก่า	เพื่อให้มีถนนที่ได้มาตรฐานสำหรับบริการสัญจรไปมา	ความกว้าง ๖ เมตร ยาว ๕๐ เมตร หน้า ๐.๑๕ เมตร รายละเอียดตามแบบที่อบต.กำหนด	๒๐๐,๐๐๐					ถนนที่ก่อสร้างเป็นไปตามมาตรฐานและลักษณะของทางหลวงชนบท	ประชาชนได้รับความสะดวกในการสัญจรไปมา	งานก่อสร้าง ก่อสร้าง ก่อสร้าง
๕๕๕	โครงการก่อสร้างถนนคอนกรีตเสริมเหล็ก หมู่ที่ ๒๒ บ้านโนนป่าตู่ ขยายขมเงินสามพี่น้อง	เพื่อให้มีถนนที่ได้มาตรฐานสำหรับบริการสัญจรไปมา	ความกว้าง ๔ เมตร ยาว ๘๐ เมตร หน้า ๐.๑๕ เมตร รายละเอียดตามแบบที่อบต.กำหนด	๗๕๐,๐๐๐					ถนนที่ก่อสร้างเป็นไปตามมาตรฐานและลักษณะของทางหลวงชนบท	ประชาชนได้รับความสะดวกในการสัญจรไปมา	งานก่อสร้าง ก่อสร้าง ก่อสร้าง
๕๕๖	โครงการก่อสร้างถนนคอนกรีตเสริมเหล็ก หมู่ที่ ๒๒ เส้นบ้านนายสนั่น คงสีทพะเนา	เพื่อให้มีถนนที่ได้มาตรฐานสำหรับบริการสัญจรไปมา	ความกว้าง ๔ เมตร ยาว ๖๐๐ เมตร หน้า ๐.๑๕ เมตร รายละเอียดตามแบบที่อบต.กำหนด	๑,๕๐๐,๐๐๐					ถนนได้รับการก่อสร้างจำนวน ๑ สาย	ประชาชนได้รับความสะดวกในการสัญจรไปมา	งานก่อสร้าง ก่อสร้าง ก่อสร้าง
๕๕๗	โครงการก่อสร้างถนนคอนกรีตเสริมเหล็ก หมู่ที่ ๒๒ ขอยบ้านรต. พิชัย สโรบล ณ อยุธยา	เพื่อให้มีถนนที่ได้มาตรฐานสำหรับบริการสัญจรไปมา	ความกว้าง ๔ เมตร ยาว ๑๐๐ เมตร หน้า ๐.๑๕ เมตร รายละเอียดตามแบบที่อบต.กำหนด	๒๕๐,๐๐๐					ถนนได้รับการก่อสร้างจำนวน ๑ สาย	ประชาชนได้รับความสะดวกในการสัญจรไปมา	งานก่อสร้าง ก่อสร้าง ก่อสร้าง

๕๕๘	โครงการก่อสร้างถนนคอนกรีตเสริมเหล็ก หมู่ที่ ๒๒ ซอยบ้านนางสุนันทา ซ้ำของ	เพื่อให้มีถนนที่ได้มาตรฐานสำหรับบริการ สัญจรไปมา	ความกว้าง ๔ เมตร ยาว ๑๐๐ เมตร หน้า ๐.๑๕ เมตร รายละเอียดตามแบบที่อบต.กำหนด	๒๕๐,๐๐๐							ถนนได้รับการก่อสร้างจำนวน ๑ สาย	ประชาชนได้รับความสะดวกในการสัญจรไปมา	งานก่อสร้าง ก่อสร้าง ก่อสร้าง
๕๕๙	โครงการก่อสร้างถนนลาดยางแอสฟัลติก คอนกรีต หมู่ที่ ๒๒ ซอยบ้านนายสมเกียรติ พากขุนทด	เพื่อให้มีถนนที่ได้มาตรฐานสำหรับบริการ สัญจรไปมา	ความกว้าง ๕ เมตร ยาว ๒๐๐ เมตร หน้า ๐.๑๕ เมตร รายละเอียดตามแบบที่อบต.กำหนด	๕๐๐,๐๐๐							ถนนได้รับการก่อสร้างจำนวน ๑ สาย	ประชาชนได้รับความสะดวกในการสัญจรไปมา	งานก่อสร้าง ก่อสร้าง ก่อสร้าง
๕๖๐	โครงการก่อสร้างถนนคอนกรีตเสริมเหล็ก หมู่ที่ ๒๒ ซอยบ่อขะ	เพื่อให้มีถนนที่ได้มาตรฐานสำหรับบริการ สัญจรไปมา	ความกว้าง ๔ เมตร ยาวรวมที่สิ้น ๒,๐๐๐ เมตร หน้า ๐.๑๕ เมตร(ยาว และ ๔๐๐ เมตร) รายละเอียดตามแบบที่อบต.กำหนด	๘๐๐,๐๐๐	๘๐๐,๐๐๐	๘๐๐,๐๐๐	๘๐๐,๐๐๐	๘๐๐,๐๐๐	๘๐๐,๐๐๐	๘๐๐,๐๐๐	ถนนได้รับการก่อสร้างจำนวน ๑ สาย	ประชาชนได้รับความสะดวกในการสัญจรไปมา	งานก่อสร้าง ก่อสร้าง ก่อสร้าง
๕๖๑	โครงการก่อสร้างถนนคอนกรีตเสริมเหล็ก หมู่ที่ ๒๒ ซอยบ้านนางวาสนา ดิขุนทด	เพื่อให้มีถนนที่ได้มาตรฐานสำหรับบริการ สัญจรไปมา	ความกว้าง ๕ เมตร ยาว ๒๐๐ เมตร หน้า ๐.๑๕ เมตร รายละเอียดตามแบบที่อบต.กำหนด					๖๐๐,๐๐๐			ถนนได้รับการก่อสร้างจำนวน ๑ สาย	ประชาชนได้รับความสะดวกในการสัญจรไปมา	งานก่อสร้าง ก่อสร้าง ก่อสร้าง

๕๖๒	โครงการก่อสร้าง ถนนลาดยางแอสฟัล ติก คอนกรีต หมู่ที่ ๒๒ ซอยบ้านนายศรีเกตุ ทิศรัศมีถึงบ้านนายตุ้ย	เพื่อให้มีถนนที่ ได้มาตรฐาน สำหรับการ สัญจรไปมา	ความกว้าง ๕ เมตร ยาวรวมทั้งสิ้น ๗๕๐ เมตร หนา ๐.๐๕ เมตร(ยาวปี ละ ๑๕๐ เมตร) รายละเอียดตาม แบบที่อบต.กำหนด	๕๐๐,๐๐๐	๕๐๐,๐๐๐	๕๐๐,๐๐๐	๕๐๐,๐๐๐	๕๐๐,๐๐๐	๕๐๐,๐๐๐	๕๐๐,๐๐๐	๕๐๐,๐๐๐	๕๐๐,๐๐๐	ประชาชน ได้รับความ สะดวกในการ สัญจรไปมา	งาน ก่อสร้าง กองช่าง
๕๖๓	โครงการก่อสร้างถนน คอนกรีตเสริมเหล็ก หมู่ที่ ๒๒ ซอยบ้านครู ช่อ	เพื่อให้มีถนนที่ ได้มาตรฐาน สำหรับการ สัญจรไปมา	ความกว้าง ๔ เมตร ยาว ๕๐ เมตร หนา ๐.๑๕ เมตร รายละเอียดตาม แบบที่อบต.กำหนด					๑๒๐,๐๐๐					ประชาชน ได้รับความ สะดวกในการ สัญจรไปมา	งาน ก่อสร้าง กองช่าง
๕๖๔	โครงการขอยุ่สร้างผิว ทางลาดยางแอสฟัลติก คอนกรีต หมู่ที่ ๒๒ ทับเส้นสี่แยกขมเงิน เจ้านางถึงบ้านนายบุญ ยัง	เพื่อให้มีถนนที่ ได้มาตรฐาน สำหรับการ สัญจรไปมา	ความกว้าง ๔ เมตร ยาวรวมทั้งสิ้น ๑๐๐ เมตร หนา ๐.๐๕ เมตร(ยาวปี ละ ๕๐ เมตร) รายละเอียดตาม แบบที่อบต.กำหนด					๒๐๐,๐๐๐					ประชาชน ได้รับความ สะดวกในการ สัญจรไปมา	งาน ก่อสร้าง กองช่าง
๕๖๕	โครงการก่อสร้างถนน คอนกรีตเสริมเหล็ก หมู่ที่ ๒๒ ซอยเสี้ยกล้า	เพื่อให้มีถนนที่ ได้มาตรฐาน สำหรับการ สัญจรไปมา	ความกว้าง ๔ เมตร ยาว ๑๕๐ เมตร หนา ๐.๑๕ เมตร รายละเอียดตาม แบบที่อบต.กำหนด	๕๐๐,๐๐๐									ประชาชน ได้รับความ สะดวกในการ สัญจรไปมา	งาน ก่อสร้าง กองช่าง ๐๒๔๖



๕๖๖	โครงการก่อสร้าง ถนนลาดยางแอสฟัลต์ ตึก คอนกรีต หมู่ที่ ๒๒ ซอยบ้านนางแก้ว ไทย เดิม	เพื่อให้มีถนนที่ ได้มาตรฐาน สำหรับการ สัญจรไปมา	ความกว้าง ๔ เมตร ยาว ๑๕๐ เมตร หนา ๐.๐๕ เมตร รายละเอียดตาม แบบที่อบต.กำหนด	๓๐๐,๐๐๐	๘๐๐,๐๐๐	๘๐๐,๐๐๐	๘๐๐,๐๐๐	๘๐๐,๐๐๐	๘๐๐,๐๐๐	ถนนได้รับการ ก่อสร้างจำนวน ๑ สาย	ประชาชน ได้รับความ สัญจรไปมา	งาน ก่อสร้าง กองช่าง
๕๖๗	โครงการก่อสร้างถนน คอนกรีตเสริมเหล็ก หมู่ที่ ๒๒ ซอยบ้านนาย เสี้ออน ล่องลมไปบ้าน นางสาวกันยา โสภณ	เพื่อให้มีถนนที่ ได้มาตรฐาน สำหรับการ สัญจรไปมา	ความกว้าง ๔ เมตร ยาวรวมทั้งสิ้น ๑,๐๐๐ เมตร หนา ๐.๑๕ เมตร (ก่อสร้างปีละยาว ๒๐๐ เมตร) รายละเอียดตาม แบบที่อบต.กำหนด	๘๐๐,๐๐๐	๘๐๐,๐๐๐	๘๐๐,๐๐๐	๘๐๐,๐๐๐	๘๐๐,๐๐๐	๘๐๐,๐๐๐	ถนนได้รับการ ก่อสร้างจำนวน ๑ สาย	ประชาชน ได้รับความ สัญจรไปมา	งาน ก่อสร้าง กองช่าง
๕๖๘	โครงการก่อสร้าง ถนนลาดยางแอสฟัลต์ ตึก คอนกรีต หมู่ที่ ๒๒ ซอยบ้านนายชิงชุมพงษ์	เพื่อให้มีถนนที่ ได้มาตรฐาน สำหรับการ สัญจรไปมา	ความกว้าง ๕ เมตร ยาว ๖๐๐ เมตร หนา ๐.๐๕ เมตร (ก่อสร้างปีละยาว ๑๕๐ เมตร) รายละเอียดตาม แบบที่อบต.กำหนด	๕๐๐,๐๐๐	๕๐๐,๐๐๐	๕๐๐,๐๐๐	๕๐๐,๐๐๐	๕๐๐,๐๐๐	๕๐๐,๐๐๐	ถนนได้รับการ ก่อสร้างจำนวน ๑ สาย	ประชาชน ได้รับความ สัญจรไปมา	งาน ก่อสร้าง กองช่าง

๕๖๙	โครงการชดเชย ระบบน้ำหมู่ที่ ๒๒ จากบ้านน้ำมิ่งถึงสี่แยก หน้าวัด	เพื่อให้มีสถานที่ ได้มาตรฐาน สำหรับบริการ ผู้สูงอายุ	ระยะทางทั้งสิ้น ๒,๐๐๐ เมตร (ปี ละ ๕๐๐ ม.)พร้อม วางท่อข้าม รายละเอียดตาม แบบที่ออกแบบ.กำหนด	๗๐๐,๐๐๐	๗๐๐,๐๐๐	๗๐๐,๐๐๐	๗๐๐,๐๐๐	๗๐๐,๐๐๐	ท่อระบายน้ำ ได้รับการ ก่อสร้างจำนวน ๑ สาย	ประชาชนลด ผลกระทบ จากปัญหาน้ำ ท่วม	งาน ก่อสร้าง กองช่าง
๕๗๐	โครงการชดเชย ระบบน้ำหมู่ที่ ๒๒ จากบ้านนายคงคาลังสี่ แยกหน้าวัด	เพื่อให้ ประชาชนผู้ สูงอายุได้สะดวก ไปมาได้สะดวก	ระยะทาง ๕๐๐ เมตร พร้อมวางท่อ ข้ามรายละเอียด ตามแบบที่ออกแบบ. กำหนด	๘๐๐,๐๐๐					ท่อระบายน้ำ ได้รับการ ก่อสร้างจำนวน ๑ สาย	ประชาชนลด ผลกระทบ จากปัญหาน้ำ ท่วม	งาน ก่อสร้าง กองช่าง
๕๗๑	โครงการวางท่อเมน ระบบประปาของ หมู่บ้าน หมู่ที่ ๒๒	เพื่อให้ ประชาชนมีน้ำ เพียงพอในการ อุปโภค-บริโภค	วางท่อประปาใหม่ ทั้งหมดประมาณ ท่อ ๓ นิ้ว รายละเอียดตาม แบบที่ออกแบบ.กำหนด	๕๐๐,๐๐๐					ร้อยละของ ประชาชนที่มี น้ำใช้อย่าง เพียงพอ	ประชาชนมีน้ำ ใช้อุปโภค- บริโภคอย่าง เพียงพอ	งาน ก่อสร้าง กองช่าง
๕๗๒	โครงการชุดเจาะบ่อ บาดาลหมู่ที่ ๒๒ กลุ่ม บ้านนายศรีเกตุ ติดย รัมย์	เพื่อให้ ประชาชนมีน้ำ เพียงพอในการ อุปโภค-บริโภค	ติดตั้งขมเป็ญและ ติดตั้งแผงโซลาร์ เซลล์กับประปา หมู่บ้าน จำนวน ๑ ชุดพร้อมวางท่อ เมนรายละเอียด ตามแบบที่ออกแบบ. กำหนด	๖๐๐,๐๐๐					ร้อยละของ ประชาชนที่มี น้ำใช้อย่าง เพียงพอ	ประชาชนมีน้ำ ใช้อุปโภค- บริโภคอย่าง เพียงพอ	งาน ก่อสร้าง กองช่าง

๕๗๓	โครงการชุดเจาะบ่อ บาดาลหมู่ที่ ๒๒ กลุ่ม บ้านเสี้ยว	เพื่อให้ ประชาชนมีน้ำ เพียงพอในการ อุปโภค-บริโภค	โครงการชุดเจาะบ่อ บาดาลหมู่ที่ ๒๒ กลุ่ม อู่จ้านิธร	เพื่อให้ ประชาชนมีน้ำ เพียงพอในการ อุปโภค-บริโภค	ตั้งงบประมาณและ ติดตั้งแผงโซลาร์ เซลล์กับประปา หมู่บ้าน จำนวน ๑ ชุดพร้อมวางท่อ เมนทรายละเอียด ตามแบบที่อบต. กำหนด	๖๐๐,๐๐๐					ร้อยละของ ประชาชนที่มี น้ำใช้อย่าง เพียงพอ	ประชาชนมีน้ำ ใช้อุปโภค- บริโภคอย่าง เพียงพอ	งาน ก่อสร้าง กองช่าง
๕๗๔	โครงการชุดเจาะบ่อ บาดาลหมู่ที่ ๒๒ กลุ่ม อู่จ้านิธร	เพื่อให้ ประชาชนมีน้ำ เพียงพอในการ อุปโภค-บริโภค	โครงการชุดเจาะบ่อ บาดาลหมู่ที่ ๒๒ กลุ่ม อู่จ้านิธร	เพื่อให้ ประชาชนมีน้ำ เพียงพอในการ อุปโภค-บริโภค	ตั้งงบประมาณและ ติดตั้งแผงโซลาร์ เซลล์กับประปา หมู่บ้าน จำนวน ๑ ชุดพร้อมวางท่อ เมน	๖๐๐,๐๐๐					ร้อยละของ ประชาชนที่มี น้ำใช้อย่าง เพียงพอ	ประชาชนมีน้ำ ใช้อุปโภค- บริโภคอย่าง เพียงพอ	งาน ก่อสร้าง กองช่าง
๕๗๕	โครงการขยายเขตท่อ เมนระบบประปาของ หมู่บ้าน หมู่ที่ ๒๒ กลุ่มลุงดีพาร์มม้า	เพื่อให้ ประชาชนมีน้ำ เพียงพอในการ อุปโภค-บริโภค	โครงการขยายเขตท่อ เมนระบบประปาของ หมู่บ้าน หมู่ที่ ๒๒ กลุ่มลุงดีพาร์มม้า	เพื่อให้ ประชาชนมีน้ำ เพียงพอในการ อุปโภค-บริโภค	ขยายเขตท่อประปา หมู่บ้าน ยาว ๒๐๐ เมตรรายละเอียด ตามแบบที่อบต. กำหนด	๕๐๐,๐๐๐					ร้อยละของ ประชาชนที่มี น้ำใช้อย่าง เพียงพอ	ประชาชนมีน้ำ ใช้อุปโภค- บริโภคอย่าง เพียงพอ	งาน ก่อสร้าง กองช่าง
๕๗๖	โครงการชุดเจาะบ่อ บาดาลหมู่ที่ ๒๒ กลุ่ม หลังป้อม	เพื่อให้ ประชาชนมีน้ำ เพียงพอในการ อุปโภค-บริโภค	โครงการชุดเจาะบ่อ บาดาลหมู่ที่ ๒๒ กลุ่ม หลังป้อม	เพื่อให้ ประชาชนมีน้ำ เพียงพอในการ อุปโภค-บริโภค	ตั้งงบประมาณและ ติดตั้งแผงโซลาร์ เซลล์กับประปา หมู่บ้าน จำนวน ๑ ชุดพร้อมวางท่อ เมนทรายละเอียด ตามแบบที่อบต. กำหนด	๖๐๐,๐๐๐	๖๐๐,๐๐๐				ร้อยละของ ประชาชนที่มี น้ำใช้อย่าง เพียงพอ	ประชาชนมีน้ำ ใช้อุปโภค- บริโภคอย่าง เพียงพอ	งาน ก่อสร้าง กองช่าง

๕๓๗	โครงการก่อสร้างถนนคอนกรีตเสริมเหล็ก หมู่ที่ ๒๒ จากบ้านนายเสี้อลง ล่องลงไปมีเตอร์เวย์	เพื่อให้มีถนนที่ได้มาตรฐาน สำหรับบริการ สัญจรไปมา	ความกว้าง ๔ เมตร ยาว ๒๕๐ เมตร หนา ๐.๑๕ เมตร รายละเอียดตามแบบที่อบต.กำหนด	๖๐๐,๐๐๐						ถนนได้รับการก่อสร้างจำนวน ๑ สาย	ประชาชนได้รับความสะดวกในการสัญจรไปมา	งานก่อสร้าง ก่อสร้าง ก่อสร้าง
๕๓๘	โครงการติดตั้งระบบโซล่าเซลล์กับประปาหมู่บ้านพร้อมขยายเขตท่อเมนระบบประปาของหมู่บ้าน หมู่ที่ ๒๒ กลุ่มบ้านผอ.วิภาญ เงามาม	เพื่อให้ประชาชนมีน้ำเพียงพอในการอุปโภค-บริโภค	ขนาดท่อ ๓ นิ้ว ระยะทางประมาณ ๖๐๐ เมตร รายละเอียดตามแบบที่อบต.กำหนด	๕๐๐,๐๐๐						ร้อยละของประชาชนที่มีน้ำใช้อย่างเพียงพอ	ประชาชนมีน้ำใช้อุปโภค-บริโภคอย่างเพียงพอ	งานก่อสร้าง ก่อสร้าง ก่อสร้าง
๕๓๙	โครงการก่อสร้างถนนคอนกรีตเสริมเหล็ก หมู่ที่ ๒๒ ซอยบ้านนางลำพันซ์ สุนสนาม	เพื่อให้มีถนนที่ได้มาตรฐาน สำหรับบริการ สัญจรไปมา	ความกว้าง ๕ เมตร ยาวรวมทั้งสิ้น ๔๐๐ เมตร หนา ๐.๑๕ เมตร(ปีละยาว ๒๐๐ เมตร) รายละเอียดตามแบบที่อบต.กำหนด	๘๐๐,๐๐๐						ถนนได้รับการก่อสร้างจำนวน ๑ สาย	ประชาชนได้รับความสะดวกในการสัญจรไปมา	งานก่อสร้าง ก่อสร้าง ก่อสร้าง
๕๔๐	โครงการก่อสร้างถนนคอนกรีตเสริมเหล็ก หมู่ที่ ๒๒ ซอยบ้านผู้ใหญ่หลังใหม่	เพื่อให้มีถนนที่ได้มาตรฐาน สำหรับบริการ สัญจรไปมา	ความกว้าง ๔ เมตร ยาว ๓๐๐ เมตร หนา ๐.๑๕ เมตร รายละเอียดตามแบบที่อบต.กำหนด	๓๒๐,๐๐๐						ถนนได้รับการก่อสร้างจำนวน ๑ สาย	ประชาชนได้รับความสะดวกในการสัญจรไปมา	งานก่อสร้าง ก่อสร้าง ก่อสร้าง



๕๕๕	โครงการก่อสร้างถนนคอนกรีตเสริมเหล็ก หมู่ที่ ๒๒ ซอยบ้านนางสีนวนหน้าศาลากลางบ้าน	เพื่อให้มีถนนที่ได้มาตรฐาน สำหรับบริการสัญจรไปมา	ความกว้าง ๓ เมตร ยาว ๕๐ เมตร หนา ๐.๑๕ เมตร รายละเอียดตามแบบที่อบต.กำหนด	๙๐,๐๐๐					ประชาชนได้รับความสะดวกในการสัญจรไปมา	ถนนได้รับการก่อสร้างจำนวน ๑ สาย	ประชาชนได้รับความสะดวกในการสัญจรไปมา	งานก่อสร้าง ก่อสร้าง ก่อสร้าง
๕๕๖	โครงการก่อสร้างถนนลาดยางแอสฟัลติก คอนกรีต หมู่ที่ ๒๒ ซอยศาลากลาง	เพื่อให้มีถนนที่ได้มาตรฐาน สำหรับบริการสัญจรไปมา	ความกว้าง ๔ เมตร ยาว ๑๒๐ เมตร หนา ๐.๑๕ เมตร รายละเอียดตามแบบที่อบต.กำหนด	๒๕๐,๐๐๐					ประชาชนได้รับความสะดวกในการสัญจรไปมา	ถนนได้รับการก่อสร้างจำนวน ๑ สาย	ประชาชนได้รับความสะดวกในการสัญจรไปมา	งานก่อสร้าง ก่อสร้าง ก่อสร้าง
๕๕๗	โครงการก่อสร้างถนนคอนกรีตเสริมเหล็ก หมู่ที่ ๒๒ เส้นชุมชนคูเชื่อมถนนมิตรภาพสายเก่า	เพื่อให้มีถนนที่ได้มาตรฐาน สำหรับบริการสัญจรไปมา	ความกว้าง ๖ เมตร ยาว ๕๐ เมตร หนา ๐.๑๕ เมตร รายละเอียดตามแบบที่อบต.กำหนด	๒๐๐,๐๐๐					ประชาชนได้รับความสะดวกในการสัญจรไปมา	ถนนได้รับการก่อสร้างจำนวน ๑ สาย	ประชาชนได้รับความสะดวกในการสัญจรไปมา	งานก่อสร้าง ก่อสร้าง ก่อสร้าง
๕๕๘	โครงการก่อสร้างถนนคอนกรีตเสริมเหล็ก หมู่ที่ ๒๒ เส้นบ้านมื่นเชื่อมถนนมิตรภาพสายเก่า	เพื่อให้มีถนนที่ได้มาตรฐาน สำหรับบริการสัญจรไปมา	ความกว้าง ๖ เมตร ยาว ๕๐ เมตร หนา ๐.๑๕ เมตร รายละเอียดตามแบบที่อบต.กำหนด	๒๐๐,๐๐๐					ประชาชนได้รับความสะดวกในการสัญจรไปมา	ถนนได้รับการก่อสร้างจำนวน ๑ สาย	ประชาชนได้รับความสะดวกในการสัญจรไปมา	งานก่อสร้าง ก่อสร้าง ก่อสร้าง
๕๕๙	โครงการไฟฟ้าส่องสว่างหมู่ที่ ๒๒ แบบใบเตย	เพื่อความปลอดภัยและชีวิตทรัพย์สิน	ทั้งหมดบ้าน ม.๒๒ รายละเอียดตามแบบที่อบต.กำหนด	๕๐๐,๐๐๐					ประชาชนปลอดภัยในชีวิตและทรัพย์สิน	ไฟฟ้าสาธารณะได้รับการติดตั้ง	ประชาชนได้รับความปลอดภัยในชีวิตและทรัพย์สิน	งานไฟฟ้า ก่อสร้าง ก่อสร้าง

๕๕๐	โครงการติดตั้งไฟฟ้าส่องสว่างภายในหมู่บ้าน หมู่ที่ ๒๓ บ้านเขาเสด็จ	เพื่อให้ประชาชนมีความปลอดภัยในชีวิตและทรัพย์สิน	ติดตั้งไฟพลังงานแสงอาทิตย์ จำนวน ๕๐ ต้น รายละเอียดตามแบบที่อบต.กำหนด	๕๐๐,๐๐๐						มีการติดตั้งไฟพลังงานแสงอาทิตย์ไม่น้อยกว่าร้อยละ ๘๐	ประชาชนได้มีความปลอดภัยในชีวิตและทรัพย์สิน	งานก่อสร้างกองช่าง
๕๕๑	โครงการเจาะบ่อบาดาลหมู่บ้าน หมู่ที่ ๒๓ บ้านเขาเสด็จ คุ่มเนินเขา	เพื่อให้ประชาชนมีเพียงพอในการอุปโภค-บริโภค	จุดเจาะบ่อบาดาล ขนาด ๖ นิ้วลึก ๑๐๐ ม. ใช้ท่อพีวีซี ๖" ชั้น ๑๓.๕ ก่อสร้างโครงสร้างเหล็กถักสำหรับรับถังไฟเบอร์กลาส ขนาด ๒.๕ ลบ.ม. จำนวน ๔ ลูก รายละเอียดตามแบบที่อบต.กำหนด	๖๗๕,๐๐๐						ร้อยละ ๘๐ ของประชาชนที่มีน้ำใช้อย่างเพียงพอ	ประชาชนมีน้ำใช้อุปโภค-บริโภคอย่างเพียงพอ	งานก่อสร้างกองช่าง
๕๕๒	โครงการก่อสร้างถนนคอนกรีตเสริมเหล็ก หมู่ที่ ๒๓ เชื่อมต่อเส้นเดิมไปชนสะพานแขวน	เพื่อให้มีถนนที่ได้มาตรฐานสำหรับบริการสัญจรไปมา	กว้าง ๕ เมตร ยาว ๔๐๐ เมตร รายละเอียดตามแบบที่อบต.กำหนด	๓๐๐,๐๐๐						ถนนที่ก่อสร้างเป็นไปตามมาตรฐานและลักษณะของทางหลวงชนบท	ประชาชนได้รับความสะดวกในการสัญจรไปมา	งานก่อสร้างกองช่าง
๕๕๓	โครงการก่อสร้างถนนคอนกรีตเสริมเหล็ก หมู่ที่ ๒๓ ต่อจากถนนเส้นหลัก ตั้งแต่ ซอย ๑๐- ซอย ๑๖	เพื่อให้มีถนนที่ได้มาตรฐานสำหรับบริการสัญจรไปมา	กว้าง ๕ เมตร ยาว ๕๐๐ เมตร รายละเอียดตามแบบที่อบต.กำหนด	๘๐๐,๐๐๐						ถนนที่ก่อสร้างเป็นไปตามมาตรฐานและลักษณะของทางหลวงชนบท	ประชาชนได้รับความสะดวกในการสัญจรไปมา	งานก่อสร้างกองช่าง

๕๕๔	โครงการซ่อมสร้างผิวทางเอสทีสติกคอนกรีตหมู่ที่ ๒๓ เส้นหลังคลังแสง	เพื่อให้มีถนนที่ได้มาตรฐานสำหรับบริการสัญจรไปมา	ความกว้าง ๘ เมตร ยาว ๑,๕๐๐ เมตร รายละเอียดตามแบบที่อบต.กำหนด	๗,๕๐๐,๐๐๐						ถนนที่ก่อสร้างเป็นไปตามมาตรฐานและลักษณะของทางหลวงชนบท	ประชาชนได้รับความสะดวกในการสัญจรไปมา	งานก่อสร้างกองช่าง
๕๕๕	โครงการซ่อมสร้างผิวทางลาดยางแอสฟัลติกคอนกรีต หมู่ที่ ๒๓ เส้นคลังแสง (หลัง)	เพื่อให้มีถนนที่ได้มาตรฐานสำหรับบริการสัญจรไปมา	ความกว้าง ๘ เมตร ยาว ๑,๕๐๐ เมตร หน้า ๐.๐๕ เมตร รายละเอียดตามแบบที่อบต.กำหนด	๖,๐๐๐,๐๐๐						ถนนที่ก่อสร้างเป็นไปตามมาตรฐานและลักษณะของทางหลวงชนบท	ประชาชนได้รับความสะดวกในการสัญจรไปมา	งานก่อสร้างกองช่าง
๕๕๖	โครงการก่อสร้างถนนคอนกรีตเสริมเหล็ก หมู่ที่ ๒๓ บ้านเขาเสด็จ คุ้มเนินเขาตลอดสาย จนถึงบ้านโคกสง่า	เพื่อให้มีถนนที่ได้มาตรฐานสำหรับบริการสัญจรไปมา	ถนนคอนกรีตเสริมเหล็กความกว้าง ๖ เมตร ยาว ๑,๐๐๐ เมตร พร้อมวางระบายน้ำ รายละเอียดตามแบบที่อบต.กำหนด	๓,๖๐๐,๐๐๐						ถนนที่ก่อสร้างเป็นไปตามมาตรฐานและลักษณะของทางหลวงชนบท	ประชาชนได้รับความสะดวกในการสัญจรไปมา	งานก่อสร้างกองช่าง
๕๕๗	โครงการก่อสร้างวางระบายน้ำ หมู่ที่ ๒๓ โครงการก่อสร้างวางระบายน้ำ (เส้นบเนินเขา)	เพื่อให้ประชาชนสัญจรไปมาได้สะดวก	ขนาดกว้าง ๘๐ เมตร ลึก ๖๐ เมตร ยาว ๑,๓๐๐ เมตร	๑,๘๐๐,๐๐๐						ท่อระบายน้ำได้รับการก่อสร้างจำนวน ๑ สาย	ประชาชนลดผลกระทบจากปัญหาน้ำท่วม	งานก่อสร้างกองช่าง



๕๕๘	โครงการก่อสร้างสะพานข้ามคลองหมีที่ ๒๓ บ้านเขาเสด็จ เส้นคดโค้งแสงเก่า	เพื่อให้มีสะพานที่มีมาตรฐานในการสัญจรไปมา	สะพานคอนกรีต ขนาด กว้าง ๖ เมตร ยาว ๕๐ เมตร รายละเอียดตามแบบที่อบต.กำหนด	๒,๕๐๐,๐๐๐						สะพานที่ได้มาตรฐาน จำนวน ๑ แห่ง	ประชาชนได้รับความสะดวกรวดเร็วในการสัญจรไปมา	งานก่อสร้าง ก่อสร้าง ก่อสร้าง
๕๕๙	โครงการก่อสร้างถนนกรวดเสริมเหล็ก หมู่ที่ ๒๔ บ้านทรายทอง กลุ่มจัดสรร ซอย ๒	เพื่อให้มีถนนที่ได้มาตรฐานสำหรับบริการสัญจรไปมา	ถนนคอนกรีตเสริมเหล็ก กว้าง ๗.๐๐ เมตร หนา ๐.๑๕ ม. รายละเอียดตามแบบที่อบต.กำหนด	๒,๑๐๐,๐๐๐						ถนนที่ก่อสร้างเป็นไปตามมาตรฐานและลักษณะของทางหลวงชนบท	ประชาชนได้รับความสะดวกรวดเร็วในการสัญจรไปมา	งานก่อสร้าง ก่อสร้าง ก่อสร้าง
๖๐๐	โครงการปรับปรุงซ่อมแซมสะพานคอนกรีตเสริมเหล็ก หมู่ที่ ๒๔ บ้านทรายทอง ซอย ๑	เพื่อให้มีถนนที่ได้มาตรฐานสำหรับบริการสัญจรไปมา	สะพานคอนกรีต ขนาด กว้าง ๖ เมตร ยาว ๕๐ เมตร รายละเอียดตามแบบที่อบต.กำหนด	๕๐๐,๐๐๐						สะพานที่ได้มาตรฐาน จำนวน ๑ แห่ง	ประชาชนได้รับความสะดวกรวดเร็วในการสัญจรไปมา	งานก่อสร้าง ก่อสร้าง ก่อสร้าง
๖๐๑	โครงการก่อสร้างถนนคอนกรีตเสริมเหล็ก หมู่ที่ ๒๔ บ้านทรายทอง กลุ่มจัดสรร ซอย ๓	เพื่อให้มีถนนที่ได้มาตรฐานสำหรับบริการสัญจรไปมา	ถนนคอนกรีตเสริมเหล็ก กว้าง ๔ เมตร ยาว ๑,๐๐๐ เมตร หนา ๐.๑๕ ม. รายละเอียดตามแบบที่อบต.กำหนด	๒,๔๐๐,๐๐๐						ถนนที่ก่อสร้างเป็นไปตามมาตรฐานและลักษณะของทางหลวงชนบท	ประชาชนได้รับความสะดวกรวดเร็วในการสัญจรไปมา	งานก่อสร้าง ก่อสร้าง ก่อสร้าง

๖๐๒	โครงการก่อสร้างถนนคอนกรีตเสริมเหล็ก หมู่ที่ ๒๔ บ้านทรายทอง ซอย ๖ (ต่อจากเส้นเดิม)	เพื่อให้มีถนนที่ได้มาตรฐานสำหรับบริการสัญจรไปมา	ถนนคอนกรีตเสริมเหล็ก กว้าง ๕ เมตร ยาว ๗๐๐ เมตร หนา ๐.๑๕ ม.รายละเอียดตามแบบที่อบต.กำหนด	๒,๑๐๐,๐๐๐						ถนนที่ก่อสร้างเป็นไปตามมาตรฐานและลักษณะของทางหลวงชนบท	ประชาชนได้รับความสะดวกในการสัญจรไปมา	งานก่อสร้างกองช่าง
๖๐๓	โครงการติดตั้งแผงโซล่าเซลล์ประจำหมู่บ้านหมู่ที่ ๒๔ บ้านทรายทอง หลังบ้านที่ติด	เพื่อให้ประชาชนมีน้ำเพียงพอในการอุปโภค-บริโภค	ติดตั้งแผงโซล่าเซลล์ประจำหมู่บ้านจำนวน ๑ ชุดรายละเอียดตามแบบที่อบต.กำหนด	๕๐๐,๐๐๐						ร้อยละ๘๐ของประชาชนที่มีน้ำใช้อย่างเพียงพอ	ประชาชนมีน้ำใช้อุปโภค-บริโภคอย่างเพียงพอ	งานก่อสร้างกองช่าง
๖๐๔	โครงการวางท่อแอมและขยกเขตประปาหมู่บ้านหมู่ที่ ๒๔ บ้านทรายทอง	เพื่อให้ประชาชนมีน้ำเพียงพอในการอุปโภค-บริโภค	วางท่อแอมและขยกเขตประปาทั้งหมดตามรายละเอียดตามแบบที่อบต.กำหนด	๕๐๐,๐๐๐						ร้อยละ๘๐ของประชาชนที่มีน้ำใช้อย่างเพียงพอ	ประชาชนมีน้ำใช้อุปโภค-บริโภคอย่างเพียงพอ	งานก่อสร้างกองช่าง
๖๐๕	โครงการก่อสร้างถนนคอนกรีตเสริมเหล็ก หมู่ที่ ๒๔ บ้านทรายทอง กม.๑๑๒-๑๑๓ ซอยห้องพักเจริญ	เพื่อให้มีถนนที่ได้มาตรฐานสำหรับบริการสัญจรไปมา	ถนนคอนกรีตเสริมเหล็ก ขนาดกว้าง ๔ เมตร ยาว ๑,๐๐๐ เมตร หนา ๐.๑๕ ม. รายละเอียดตามแบบที่อบต.กำหนด	๒,๔๐๐,๐๐๐						ถนนที่ก่อสร้างเป็นไปตามมาตรฐานและลักษณะของทางหลวงชนบท	ประชาชนได้รับความสะดวกในการสัญจรไปมา	งานก่อสร้างกองช่าง

๖๐๖	โครงการก่อสร้างถนนคอนกรีตเสริมเหล็ก หมู่ที่ ๒๔ บ้านทรายทอง จากบ้านตาจวบ ถึงบ้านที่บุญสนอง	เพื่อให้มีถนนที่ได้มาตรฐาน สำหรับบริการ สัญจรไปมา	ถนนคอนกรีตเสริมเหล็กความกว้าง ๕ เมตร ยาว ๑,๐๐๐ เมตร หน้า ๐.๑๕ ม. รายละเอียดตามแบบที่ขอขุด. กำหนด	๓,๐๐๐,๐๐๐						ถนนที่ก่อสร้างเป็นไปตามมาตรฐานและลักษณะของทางหลวงชนบท	ประชาชนได้รับความสะดวกในการสัญจรไปมา	งานก่อสร้าง ก่อสร้าง ก่อสร้าง
๖๐๗	โครงการวางท่อระบายน้ำ หมู่ที่ ๒๔ บ้านทรายทอง ของย ๖	เพื่อแก้ปัญหา น้ำท่วมขัง	วางท่อระบายน้ำ ยาว ๑,๒๐๐ เมตร รายละเอียดตามแบบที่ขอขุด. กำหนด	๑,๐๐๐,๐๐๐						ร้อยละ ๘๐ ของประชาชนที่ได้รับประโยชน์	ประชาชนได้รับความสะดวกขึ้น	งานก่อสร้าง ก่อสร้าง ก่อสร้าง
๖๐๘	โครงการก่อสร้างถนนคอนกรีตเสริมเหล็ก หมู่ที่ ๒๔ กลุ่มยึดเป้าปลา ของบ้านดึก	เพื่อให้มีถนนที่ได้มาตรฐาน สำหรับบริการ สัญจรไปมา	ความกว้าง ๔ เมตร ยาว ๕๐๐ เมตร หน้า ๐.๑๕ เมตร พร้อมท่อระบายน้ำ รายละเอียดตามแบบที่ขอขุด. กำหนด	๑,๒๐๐,๐๐๐						ถนนที่ก่อสร้างเป็นไปตามมาตรฐานและลักษณะของทางหลวงชนบท	ประชาชนได้รับความสะดวกในการสัญจรไปมา	งานก่อสร้าง ก่อสร้าง ก่อสร้าง
๖๐๙	โครงการก่อสร้างถนนคอนกรีตเสริมเหล็ก หมู่ที่ ๒๔ ซอยบ้านที่บุญสนองจนถึงบ้านยายดำ	เพื่อให้มีถนนที่ได้มาตรฐาน สำหรับบริการ สัญจรไปมา	ความกว้าง ๔ เมตร ยาว ๕๐๐ เมตร หน้า ๐.๑๕ เมตร พร้อมท่อระบายน้ำ รายละเอียดตามแบบที่ขอขุด. กำหนด	๘๕๐,๐๐๐						ถนนที่ก่อสร้างเป็นไปตามมาตรฐานและลักษณะของทางหลวงชนบท	ประชาชนได้รับความสะดวกในการสัญจรไปมา	งานก่อสร้าง ก่อสร้าง ก่อสร้าง

๖๑๐	โครงการก่อสร้างถนนคอนกรีตเสริมเหล็ก หมู่ที่ ๒๔ ซอย ๖ (ต่อจากเส้นเดิมบ้านคนพิการ	เพื่อให้มีถนนที่ได้มาตรฐานสำหรับบริการสัญจรไปมา	ความกว้าง ๔ เมตร ยาว ๑.๐๐๐ เมตร หน้า ๐.๑๕ เมตร พร้อมท่อระบายน้ำ รายละเอียดตามแบบที่อบต.กำหนด	๒๕๐,๐๐๐	๑,๒๐๐,๐๐๐				ถนนที่ก่อสร้างเป็นไปตามมาตรฐานและลักษณะของทางหลวงชนบท	ประชาชนได้รับความสะดวกในการสัญจรไปมา	งานก่อสร้างกองช่าง
๖๑๑	โครงการก่อสร้างถนนคอนกรีตเสริมเหล็ก หมู่ที่ ๒๔ กลุ่มีตบ่อปลา ซอยบ้านยายสำรว	เพื่อให้มีถนนที่ได้มาตรฐานสำหรับบริการสัญจรไปมา	ความกว้าง ๔ เมตร ยาว ๕๐๐ เมตร หน้า ๐.๑๕ เมตร พร้อมท่อระบายน้ำ รายละเอียดตามแบบที่อบต.กำหนด	๑,๒๐๐,๐๐๐					ถนนได้รับการก่อสร้างจำนวน ๑ สาย	ประชาชนได้รับความสะดวกในการสัญจรไปมา	งานก่อสร้างกองช่าง
๖๑๒	โครงการก่อสร้างถนนคอนกรีตเสริมเหล็ก หมู่ที่ ๒๔ กลุ่มีตบ่อปลา ซอยบ้านคุณเบิร์ด	เพื่อให้มีถนนที่ได้มาตรฐานสำหรับบริการสัญจรไปมา	ความกว้าง ๔ เมตร ยาว ๕๐๐ เมตร หน้า ๐.๑๕ เมตร พร้อมท่อระบายน้ำ รายละเอียดตามแบบที่อบต.กำหนด		๑,๒๐๐,๐๐๐				ถนนได้รับการก่อสร้างจำนวน ๑ สาย	ประชาชนได้รับความสะดวกในการสัญจรไปมา	งานก่อสร้างกองช่าง

๖๑๓	โครงการก่อสร้างถนนคอนกรีตเสริมเหล็ก หมู่ที่ ๒๔ กลุ่มอิตบ่อปลา ซอยบ้านพิศวัย	เพื่อให้มีถนนที่ได้มาตรฐานสำหรับบริการ สัญจรไปมา	ความกว้าง ๔ เมตร ยาว ๓๐๐ เมตร หน้า ๐.๑๕ เมตร พร้อมท่อระบายน้ำ รายละเอียดตามแบบที่อบต.กำหนด	๒,๐๐๐,๐๐๐	๗๕๐,๐๐๐				ถนนได้รับการก่อสร้างจำนวน ๑ สาย	ประชาชนได้รับความสะดวกในการสัญจรไปมา	งานก่อสร้าง ก่อสร้าง ก่อสร้าง
๖๑๔	โครงการก่อสร้างถนนคอนกรีตเสริมเหล็ก หมู่ที่ ๒๔ กลุ่มอิตบ่อปลา ซอยบ้านพิศวัย พิชัยจนสุขซอย	เพื่อให้มีถนนที่ได้มาตรฐานสำหรับบริการ สัญจรไปมา	ความกว้าง ๔ เมตร ยาว ๗๐๐ เมตร หน้า ๐.๑๕ เมตร รายละเอียดตามแบบที่อบต.กำหนด	๒,๐๐๐,๐๐๐					ถนนได้รับการก่อสร้างจำนวน ๑ สาย	ประชาชนได้รับความสะดวกในการสัญจรไปมา	งานก่อสร้าง ก่อสร้าง ก่อสร้าง
๖๑๕	โครงการก่อสร้างถนนลาดยางแอสฟัลติก คอนกรีต หมู่ที่ ๒๔ ซอย ๓ หน้าสหกรณ์ ถึงหลังบ้านพิศวัย	เพื่อให้มีถนนที่ได้มาตรฐานสำหรับบริการ สัญจรไปมา	ความกว้าง ๔ เมตร ยาว ๘๐๐ เมตร หน้า ๐.๑๕ เมตร รายละเอียดตามแบบที่อบต.กำหนด	๒,๐๐๐,๐๐๐					ถนนได้รับการก่อสร้างจำนวน ๑ สาย	ประชาชนได้รับความสะดวกในการสัญจรไปมา	งานก่อสร้าง ก่อสร้าง ก่อสร้าง
๖๑๖	โครงการก่อสร้างถนนคอนกรีตเสริมเหล็ก หมู่ที่ ๒๔ กลุ่มอิตบ่อปลา ซอยศาลาประชาคม	เพื่อให้มีถนนที่ได้มาตรฐานสำหรับบริการ สัญจรไปมา	ความกว้าง ๔ เมตร ยาว ๓๐๐ เมตร หน้า ๐.๑๕ เมตร พร้อมท่อระบายน้ำ รายละเอียดตามแบบที่อบต.กำหนด		๗๕๐,๐๐๐				ถนนได้รับการก่อสร้างจำนวน ๑ สาย	ประชาชนได้รับความสะดวกในการสัญจรไปมา	งานก่อสร้าง ก่อสร้าง ก่อสร้าง

๖๑๗	โครงการก่อสร้างถนนคอนกรีตเสริมเหล็ก หมู่ที่ ๒๔ ซอย ๖ (ต่อจากเส้นเดิมบ้านลุงเล็ก	เพื่อให้มีถนนที่ได้มาตรฐาน สำหรับการเดินทางสัญจรไปมา	ความกว้าง ๔ เมตร ยาว ๑,๐๐๐ เมตร หน้า ๐.๑๕ เมตร พร้อมท่อระบายน้ำ รายละเอียดตามแบบที่อบต.กำหนด		๒,๕๐๐,๐๐๐					ถนนได้รับการก่อสร้างจำนวน ๑ สาย	ประชาชนได้รับความสะดวกในการสัญจรไปมา	งานก่อสร้าง ก่อสร้าง ก่อสร้าง
๖๑๘	โครงการก่อสร้างถนนลาดยางแอสฟัลติกคอนกรีตหมู่ที่ ๒๔ จากบ่อเกิดถึงถนนบายพาส	เพื่อให้มีถนนที่ได้มาตรฐาน สำหรับการเดินทางสัญจรไปมา	ความกว้าง ๖ เมตร ยาว ๓,๐๐๐ เมตร ทน ๐.๐๕ เมตรพร้อมท่อระบายน้ำ รายละเอียดตามแบบที่อบต.กำหนด		๙,๐๐๐,๐๐๐					ถนนได้รับการก่อสร้างจำนวน ๑ สาย	ประชาชนได้รับความสะดวกในการสัญจรไปมา	งานก่อสร้าง ก่อสร้าง ก่อสร้าง
๖๑๙	โครงการก่อสร้างถนนคอนกรีตเสริมเหล็ก หมู่ที่ ๒๔ ซอยนาจา (ต่อจากเส้นเดิม)	เพื่อให้มีถนนที่ได้มาตรฐาน สำหรับการเดินทางสัญจรไปมา	ความกว้าง ๔ เมตร ยาว ๑๕๐ เมตร หน้า ๐.๑๕ เมตร พร้อมท่อระบายน้ำ รายละเอียดตามแบบที่อบต.กำหนด		๕๐๐,๐๐๐					ถนนได้รับการก่อสร้างจำนวน ๑ สาย	ประชาชนได้รับความสะดวกในการสัญจรไปมา	งานก่อสร้าง ก่อสร้าง ก่อสร้าง

๖๒๐	โครงการก่อสร้างถนนคอนกรีตเสริมเหล็ก หมู่ที่ ๒๔ กลุ่มจัดสรรซอย ๒ (ต่อจากเส้นเดิม)	เพื่อให้มีถนนที่ได้มาตรฐานสำหรับการศึกษาสัญจรไปมา	ความกว้าง ๕ เมตร ยาว ๑๕๐ เมตร พร้อมท่อระบายน้ำ รายละเอียดตามแบบที่อบต.กำหนด				๔๕๐,๐๐๐			ถนนได้รับการก่อสร้างจำนวน ๑ สาย	ประชาชนได้รับความสะดวกในการสัญจรไปมา	งานก่อสร้าง ก่อสร้าง ก่อสร้าง
๖๒๑	โครงการก่อสร้างถนนคอนกรีตเสริมเหล็ก หมู่ที่ ๒๔ กลุ่มจัดสรรซอย ๑ (ต่อจากเส้นเดิม)	เพื่อให้มีถนนที่ได้มาตรฐานสำหรับการศึกษาสัญจรไปมา	ความกว้าง ๕ เมตร ยาว ๑๕๐ เมตร พร้อมท่อระบายน้ำ รายละเอียดตามแบบที่อบต.กำหนด				๔๕๐,๐๐๐			ถนนได้รับการก่อสร้างจำนวน ๑ สาย	ประชาชนได้รับความสะดวกในการสัญจรไปมา	งานก่อสร้าง ก่อสร้าง ก่อสร้าง
๖๒๒	โครงการก่อสร้างถนนคอนกรีตเสริมเหล็ก หมู่ที่ ๒๔ กลุ่มจัดสรรซอย ๓ (ต่อจากเส้นเดิม)	เพื่อให้มีถนนที่ได้มาตรฐานสำหรับการศึกษาสัญจรไปมา	ความกว้าง ๕ เมตร ยาว ๑๕๐ เมตร พร้อมท่อระบายน้ำ รายละเอียดตามแบบที่อบต.กำหนด				๔๕๐,๐๐๐			ถนนได้รับการก่อสร้างจำนวน ๑ สาย	ประชาชนได้รับความสะดวกในการสัญจรไปมา	งานก่อสร้าง ก่อสร้าง ก่อสร้าง
๖๒๓	โครงการไฟฟ้าส่องสว่างหมู่ที่ ๒๔ แบบโซลาร์เซลล์	เพื่อความปลอดภัยในชีวิตและทรัพย์สิน	ทั้งหมดบ้าน ม.๒๔ รายละเอียดตามแบบที่อบต.กำหนด			๕๐๐,๐๐๐				ไฟฟ้าสาธารณะได้รับการติดตั้ง	ประชาชนได้รับความปลอดภัยในชีวิตและทรัพย์สิน	งานไฟฟ้า ก่อสร้าง ก่อสร้าง ๕๖๒61

๖๒๔	โครงการเพ้าส่อง สว่างหมู่ที่ ๒๕	เพื่อความ ปลอดภัยใน ชีวิตและ ทรัพย์สิน	หัวหมู่บ้านแบบ แผงโซลาร์เซลล์ รายละเอียดตาม แบบที่อบต.กำหนด	๕๐๐,๐๐๐						เพ้าสาธารณะ ได้รับการติดตั้ง	ประชาชน ได้รับความ ปลอดภัยใน ทรัพย์สิน	งานเพ้า กองช่าง
๖๒๕	โครงการติดตั้งสัญญาณ ไฟจราจรหมู่ที่ ๒๕	เพื่อให้ ประชาชน ปลอดภัย	ติดตั้งไฟกระพริบ และเสากระบอกโค้ง ตามแยกทั้ง หมู่บ้าน รายละเอียดตาม แบบที่อบต.กำหนด					๑๕๐,๐๐๐		ร้อยละ ๘๐ ของประชาชน ได้รับความ ปลอดภัย	ประชาชน ได้รับประโยชน์ ก่อสร้าง กองช่าง	งาน ก่อสร้าง กองช่าง
๖๒๖	โครงการขยายเขต ประปา หมู่ที่ ๒๕ บ้าน ใหม่พัฒนา ซอยบ้าน ผู้ช่วยบัตร	เพื่อให้ ประชาชนมีน้ำ เพียงพอในการ อุปโภค-บริโภค	วางท่อ PE ๒" ความยาวรวม ๑,๔๒๐ เมตร รายละเอียดตาม แบบอบต.หนอง สาหร่าย	๕๐๐,๐๐๐						ร้อยละ ๘๐ ของ ประชาชนที่มี น้ำใช้อย่าง เพียงพอ	ประชาชนมีน้ำ ใช้อุปโภค- บริโภคอย่าง เพียงพอ	งาน ก่อสร้าง กองช่าง
๖๒๗	โครงการก่อสร้างถนน คอนกรีตเสริมเหล็ก หมู่ที่ ๒๕ ซอยน้ำลอย	เพื่อให้มีถนนที่ ได้มาตรฐาน สำหรับการ สัญจรไปมา	ความกว้าง ๔ เมตร ยาว ๑๐๐ เมตร หนา ๐.๑๕ เมตร พร้อมท่อระบายน้ำ รายละเอียดตาม แบบที่อบต.กำหนด	๒๕๐,๐๐๐						ถนนที่ก่อสร้าง เป็นไปตาม มาตรฐานและ ลักษณะของ ทางหลวงชนบท	ประชาชน ได้รับความ สะดวกในการ สัญจรไปมา	งาน ก่อสร้าง กองช่าง



๖๒๘	โครงการก่อสร้างถนนคอนกรีตเสริมเหล็ก หมู่ที่ ๒๕ เชื่อมทางเข้าหมู่บ้านทั้งสองฝั่ง	เพื่อให้มีถนนที่ได้มาตรฐานสำหรับบริการสัญจรไปมา	ความกว้าง ๘ เมตร ยาว ๑๕๐ เมตร พร้อมท่อระบายน้ำ รายละเอียดตามแบบที่อบต.กำหนด	๓๕๐,๐๐๐						ถนนที่ก่อสร้างเป็นไปตามมาตรฐานและลักษณะของทางหลวงชนบท	ประชาชนได้รับความสะดวกในการสัญจรไปมา	งานก่อสร้าง ก่อสร้าง ก่อสร้าง
๖๒๙	โครงการก่อสร้างถนนคอนกรีตเสริมเหล็ก หมู่ที่ ๒๕ ขอยลู่ยนต์ถึงทางไปบ่อฤๅ	เพื่อให้มีถนนที่ได้มาตรฐานสำหรับบริการสัญจรไปมา	ความกว้าง ๕ เมตร ยาว ๒๐๐ เมตร หน้า ๐.๑๕ เมตร พร้อมรางระบายน้ำ รายละเอียดยึดตามแบบที่อบต.กำหนด	๖๐๐,๐๐๐						ถนนที่ก่อสร้างเป็นไปตามมาตรฐานและลักษณะของทางหลวงชนบท	ประชาชนได้รับความสะดวกในการสัญจรไปมา	งานก่อสร้าง ก่อสร้าง ก่อสร้าง
๖๓๐	โครงการก่อสร้างถนนคอนกรีตเสริมเหล็ก หมู่ที่ ๒๕ ตั้งแต่บ้านบ่ออรึงถึงบ้านลู่ช่วย	เพื่อให้มีถนนที่ได้มาตรฐานสำหรับบริการสัญจรไปมา	ความกว้าง ๕ เมตร ยาว ๑๐๐ เมตร หน้า ๐.๑๕ เมตร พร้อมท่อระบายน้ำ รายละเอียดยึดตามแบบที่อบต.กำหนด	๓๐๐,๐๐๐						ถนนที่ก่อสร้างเป็นไปตามมาตรฐานและลักษณะของทางหลวงชนบท	ประชาชนได้รับความสะดวกในการสัญจรไปมา	งานก่อสร้าง ก่อสร้าง ก่อสร้าง

๖๓๑	โครงการเจาะบ่อ บาดาลหมู่ที่ ๒๕ ไชน บ่อเกตุ	เพื่อให้ ประชาชนมีน้ำ เพียงพอในการ อุปโภค-บริโภค	ติดตั้งข้อมเป็ญและ ติดตั้งแผงควบคุม ไฟฟ้ากับประปา พร้อมใช้ รายละเอียดตาม แบบที่อบต.กำหนด	๖๐๐,๐๐๐					ร้อยละของ ประชาชนที่มี น้ำใช้อย่าง เพียงพอ	ประชาชนมีน้ำ ใช้อุปโภค- บริโภคอย่าง เพียงพอ	งาน ก่อสร้าง กองช่าง
๖๓๒	โครงการวางท่อ ระบายน้ำหมู่ที่ ๒๕ บ้านพินูช	เพื่อสะดวกใน การระบายน้ำ ในฤดูฝน แก้ไขปัญหาน้ำ ท่วมขัง	ระยะทาง ๓๐๐ เมตรรายละเอียด ตามแบบที่อบต. กำหนด	๓๐๐,๐๐๐					ถนนได้รับการ ก่อสร้างวาง ระบายน้ำ จำนวน ๑ สาย	ประชาชน ได้รับการ แก้ไขปัญหา ความ เดือดร้อน จากน้ำท่วม	งาน ก่อสร้าง กองช่าง
๖๓๓	โครงการก่อสร้างถนน คอนกรีตเสริมเหล็ก หมู่ที่ ๒๕ บ้านใหม่ พัฒนา ตั้งแต่บ่อน้ำ สาธารณะถึงทางโค้ง บ้านน้อยรอยก	เพื่อให้มีถนนที่ ได้มาตรฐาน สำหรับบริการ สัญจรไปมา	ถนนคอนกรีตเสริม เหล็กความกว้าง ๖ เมตร ยาว ๘๐๐ เมตร หนา ๐.๑๕ ม.พร้อมวาง ระบายน้ำ รายละเอียดตาม แบบที่อบต.กำหนด	๒,๘๘๐,๐๐๐					ถนนที่ก่อสร้าง เป็นไปตาม มาตรฐานและ ลักษณะของ ทางหลวงชนบท	ประชาชน ได้รับความ สะดวกในการ สัญจรไปมา	งาน ก่อสร้าง กองช่าง
๖๓๔	โครงการวางท่อ ระบายน้ำหมู่ที่ ๒๕ บ้านใหม่พัฒนา ขอย บ้านมีม่อนถึงบ้านน้ำ จืด	เพื่อแก้ปัญหา น้ำท่วมขัง	วางท่อระบายน้ำ รายละเอียดตาม แบบที่อบต.กำหนด	๑,๐๐๐,๐๐๐					ร้อยละ๘๐ของ ประชาชนที่ ได้รับประโยชน์	ประชาชน สัญจรสะดวก ขึ้น	งาน ก่อสร้าง กองช่าง

๖๓๕	โครงการก่อสร้างถนนคอนกรีตเสริมเหล็ก หมู่ที่ ๒๕ บ้านใหม่พัฒนาซอยบ้านพิง	เพื่อให้มีถนนที่ได้มาตรฐานสำหรับบริการสัญจรไปมา	ถนนหินคลุกความกว้าง ๖ เมตร ยาว ๕๐๐ เมตร รายละเอียดตามแบบที่อบต.กำหนด	๑๘๐,๐๐๐						ถนนที่ก่อสร้างเป็นไปตามมาตรฐานและลักษณะของทางหลวงชนบท	ประชาชนได้รับความสะดวกในการสัญจรไปมา	งานก่อสร้างกองช่าง
๖๓๖	โครงการก่อสร้างถนนคอนกรีตเสริมเหล็ก หมู่ที่ ๒๕ บ้านใหม่พัฒนา หมู่บ้าน ๘ หลัง	เพื่อให้มีถนนที่ได้มาตรฐานสำหรับบริการสัญจรไปมา	ถนนหินคลุกความกว้าง ๖ เมตร ยาว ๓๐๐ เมตร รายละเอียดตามแบบที่อบต.กำหนด	๑๐๘,๐๐๐						ถนนที่ก่อสร้างเป็นไปตามมาตรฐานและลักษณะของทางหลวงชนบท	ประชาชนได้รับความสะดวกในการสัญจรไปมา	งานก่อสร้างกองช่าง
๖๓๗	โครงการก่อสร้างถนนคอนกรีตเสริมเหล็ก หมู่ที่ ๒๕ บ้านใหม่พัฒนา ซอยน้ำลอย	เพื่อให้มีถนนที่ได้มาตรฐานสำหรับบริการสัญจรไปมา	ถนนคอนกรีตเสริมเหล็กความกว้าง ๔ เมตร ยาว ๑๐๐ เมตร หนา ๐.๑๕ ม.พร้อมรางระบายน้ำ รายละเอียดตามแบบที่อบต.กำหนด	๒๔๐,๐๐๐						ถนนที่ก่อสร้างเป็นไปตามมาตรฐานและลักษณะของทางหลวงชนบท	ประชาชนได้รับความสะดวกในการสัญจรไปมา	งานก่อสร้างกองช่าง

๖๓๘	โครงการก่อสร้างถนนคอนกรีตเสริมเหล็ก หมู่ที่ ๒๕ บ้านใหม่พัฒนา ซอยบ้านสอ.บต.	เพื่อให้มีถนนที่ได้มาตรฐานสำหรับบริการ สัญจรไปมา	ถนนคอนกรีตเสริมเหล็กความกว้าง ๔ เมตร ยาว ๔๐๐ เมตร ทน ๐.๑๕ ม.พร้อมรางระบายน้ำ รายละเอียดตามแบบที่อบต.กำหนด	๑,๐๐๐,๐๐๐					ถนนที่ก่อสร้างเป็นไปตามมาตรฐานและลักษณะของทางหลวงชนบท	ประชาชนได้รับความสะดวกในการสัญจรไปมา	งานก่อสร้าง ก่อสร้าง ก่อสร้าง
๖๓๙	โครงการก่อสร้างถนนคอนกรีตเสริมเหล็ก หมู่ที่ ๒๕ บ้านใหม่พัฒนา เส้นข้างบ้านฝั่ง	เพื่อให้มีถนนที่ได้มาตรฐานสำหรับบริการ สัญจรไปมา	ถนนคอนกรีตเสริมเหล็กความกว้าง ๕ เมตร ยาว ๓๕๐ เมตร ทน ๐.๑๕ ม.พร้อมรางระบายน้ำ รายละเอียดตามแบบที่อบต.กำหนด	๘๕๐,๐๐๐					ถนนที่ก่อสร้างเป็นไปตามมาตรฐานและลักษณะของทางหลวงชนบท	ประชาชนได้รับความสะดวกในการสัญจรไปมา	งานก่อสร้าง ก่อสร้าง ก่อสร้าง
๖๔๐	โครงการก่อสร้างถนนคอนกรีตเสริมเหล็ก หมู่ที่ ๒๕ ซอยบ้านป่าริน	เพื่อให้มีถนนที่ได้มาตรฐานสำหรับบริการ สัญจรไปมา	ความกว้าง ๔ เมตร ยาว ๑๕๐ เมตร ทน ๐.๑๕ เมตร พร้อมท่อระบายน้ำ รายละเอียดตามแบบที่อบต.กำหนด	๔๐๐,๐๐๐					ถนนได้รับการก่อสร้างจำนวน ๑ สาย	ประชาชนได้รับความสะดวกในการสัญจรไปมา	งานก่อสร้าง ก่อสร้าง ก่อสร้าง

๖๔๑	โครงการก่อสร้างถนนคอนกรีตเสริมเหล็ก หมู่ที่ ๒๕ ซอยแจ้คอก	เพื่อให้มีถนนที่ได้มาตรฐานสำหรับการศึกษาสัญจรไปมา	ความกว้าง ๔ เมตร ยาว ๑๕๐ เมตร พร้อมท่อระบายน้ำ รายละเอียดยึดตามแบบที่อบต.กำหนด			๔๐๐,๐๐๐				ถนนได้รับการก่อสร้างจำนวน ๑ สาย	ประชาชนได้รับความสะดวกในการสัญจรไปมา	งานก่อสร้าง ก่อสร้าง ก่อสร้าง
๖๔๒	โครงการก่อสร้างถนนคอนกรีตเสริมเหล็ก หมู่ที่ ๒๕ ซอยกัมมรัตน์	เพื่อให้มีถนนที่ได้มาตรฐานสำหรับการศึกษาสัญจรไปมา	ความกว้าง ๔ เมตร ยาว ๑๕๐ เมตร พร้อมท่อระบายน้ำ รายละเอียดยึดตามแบบที่อบต.กำหนด			๔๐๐,๐๐๐				ถนนได้รับการก่อสร้างจำนวน ๑ สาย	ประชาชนได้รับความสะดวกในการสัญจรไปมา	งานก่อสร้าง ก่อสร้าง ก่อสร้าง
๖๔๓	โครงการเจาะบ่อบาดาลหมู่ที่ ๒๕ จุดบ้านน้ำลอยถึงใจ บ้านผู้ช่วยบัตร์	เพื่อให้ประชาชนมีน้ำเพียงพอในการอุปโภค-บริโภค	ตั้งถังแฉกแบบญี เครื่องปั้มน้ำและติดตั้งแผงไฟฟ้า จำนวน ๑ ชุด พร้อมวางท่อเมนต์ เชื่อมต่อถึงประปาเดิมพร้อมใช้ รายละเอียดยึดตามแบบที่อบต.กำหนด			๖๐๐,๐๐๐				ร้อยละของประชาชนที่มีน้ำใช้อย่างเพียงพอ	ประชาชนมีน้ำใช้อุปโภค-บริโภคอย่างเพียงพอ	งานก่อสร้าง ก่อสร้าง ก่อสร้าง

๖๔๔	โครงการก่อสร้างถนนคอนกรีตเสริมเหล็ก หมู่ที่ ๒๕ ซอยข้างบ้านกำนัน	เพื่อให้มีถนนที่ได้มาตรฐานสำหรับบริการสัญจรไปมา	ความกว้าง ๕ เมตร ยาว ๑๕๐ เมตร หน้า ๐.๑๕ เมตร พร้อมรางระบายน้ำรายละเอียดตามแบบที่อบต. กำหนด					๔๕๐,๐๐๐		ถนนได้รับการก่อสร้างจำนวน ๑ สาย	ประชาชนได้รับความสะดวกในการสัญจรไปมา	งานก่อสร้างกองช่าง
๖๔๕	โครงการก่อสร้างถนนคอนกรีตเสริมเหล็ก หมู่ที่ ๒๕ ซอยบ้านลุงใส	เพื่อให้มีถนนที่ได้มาตรฐานสำหรับบริการสัญจรไปมา	ความกว้าง ๕ เมตร ยาว ๒๐๐ เมตร หน้า ๐.๑๕ เมตร พร้อมรางระบายน้ำรายละเอียดตามแบบที่อบต. กำหนด					๖๐๐,๐๐๐		ถนนได้รับการก่อสร้างจำนวน ๑ สาย	ประชาชนได้รับความสะดวกในการสัญจรไปมา	งานก่อสร้างกองช่าง
๖๔๖	โครงการก่อสร้างถนนคอนกรีตเสริมเหล็ก หมู่ที่ ๒๕ จากต้องปลาเผาลงบ่อเกตุ(เชื่อมต่อเส้นเดิม)	เพื่อให้มีถนนที่ได้มาตรฐานสำหรับบริการสัญจรไปมา	ความกว้าง ๖ เมตร ยาว ๘๐๐ เมตร หน้า ๐.๑๕ เมตร พร้อมรางระบายน้ำรายละเอียดตามแบบที่อบต. กำหนด					๓,๐๐๐,๐๐๐		ถนนได้รับการก่อสร้างจำนวน ๑ สาย	ประชาชนได้รับความสะดวกในการสัญจรไปมา	งานก่อสร้างกองช่าง

๖๔๗	โครงการก่อสร้างถนนคอนกรีตเสริมเหล็ก หมู่ที่ ๒๕ ซอยบ้านกอกหมู (บ่อเกตุ)	เพื่อให้มีถนนที่ได้มาตรฐานสำหรับบริการสัญจรไปมา	ความกว้าง ๕ เมตร ยาว ๒๐๐ เมตร หน้า ๐.๑๕ เมตร พร้อมรางระบายน้ำรายละเอียดตามแบบที่อบต. กำหนด						๖๐๐,๐๐๐	ถนนได้รับการก่อสร้างจำนวน ๑ สาย	ประชาชนได้รับความสะดวกในการสัญจรไปมา	งานก่อสร้าง ก่อสร้าง ก่อสร้าง
๖๔๘	โครงการก่อสร้างรั้วกันบ่อน้ำสาธารณะของหมู่บ้านหมู่ที่ ๒๕	เพื่อให้ประชาชนปลอดภัยในการสัญจร	สร้างรั้ว ยาว ๗๐๐ เมตร รายละเอียดตามแบบที่อบต. กำหนด	๘๐๐,๐๐๐						ร้อยละของประชาชนที่สัญจรไปมาและปลอดภัย	ประชาชนมีความปลอดภัยในการเดินทาง	งานก่อสร้าง ก่อสร้าง ก่อสร้าง
๖๔๙	โครงการก่อสร้างสนามเด็กเล่นพร้อมเครื่องออกกำลังกาย ที่ ๒๕ บริเวณรอบบ่อน้ำสาธารณะ	เพื่อให้ประชาชนมีสถานที่ออกกำลังกาย	สร้างสนามเด็กเล่น พร้อมเครื่องออกกำลังกาย จำนวน ๑ สนาม รายละเอียดตามแบบที่อบต. กำหนด	๕๐๐,๐๐๐						ร้อยละ ๘๐ ของประชาชนได้ออกกำลังกาย	ประชาชนได้ออกกำลังกาย	งานก่อสร้าง ก่อสร้าง ก่อสร้าง
๖๕๐	โครงการก่อสร้างลูกกระพอน หมู่ที่ ๒๕ ทั้งหมู่บ้าน	เพื่อให้ประชาชนได้รับความปลอดภัย	สร้างลูกกระพอนทุกเส้นในหมู่บ้าน รายละเอียดตามแบบที่อบต. กำหนด	๒๕๐,๐๐๐						ร้อยละ ๘๐ ของประชาชนปลอดภัย	ประชาชนมีความปลอดภัยในการเดินทาง	งานก่อสร้าง ก่อสร้าง ก่อสร้าง
๖๕๑	โครงการซ่อมแซมท่อระบายน้ำ หมู่ที่ ๒๕ บ้านน้ำกึม	เพื่อสะดวกในการระบายน้ำในฤดูฝน แก้ไขปัญหาท่วมขัง	ระยะทาง ๓๐ เมตร รายละเอียดตามแบบที่อบต. กำหนด	๓๐๐,๐๐๐						ถนนได้รับการวางท่อระบายน้ำใหม่จำนวน ๑ สาย	ประชาชนได้รับการแก้ไขปัญหาความเดือดร้อนจากน้ำท่วม	งานก่อสร้าง ก่อสร้าง ก่อสร้าง ๒๕0269

๖๕๒	โครงการวางท่อระบายน้ำหมู่ที่ ๒๕ บ่อเกตุ	เพื่อสะดวกในการระบายน้ำในฤดูฝน แก้ไขปัญหาท่วมขัง	ระยะทาง ๑๐ เมตรรายละเอียดตามแบบที่อบต. กำหนด	๕๐,๐๐๐	๕๐,๐๐๐	๕๐,๐๐๐	๑๐๐,๐๐๐	๕๐,๐๐๐	๕๐,๐๐๐	๕๐,๐๐๐	มอบรับการก่อสร้างระบายน้ำจำนวน ๑ สาย	ประชาชนได้รับการแก้ไขปัญหาคือความเดือดร้อนจากน้ำท่วม	งานก่อสร้างกองช่าง
๖๕๓	โครงการ Big Cleaning Day	เพื่อสะดวกในการสัญจรของประชาชน	ปฏิบัติตามตามภารกิจกองช่าง	๕๐,๐๐๐	๕๐,๐๐๐	๕๐,๐๐๐	๕๐,๐๐๐	๕๐,๐๐๐	๕๐,๐๐๐	๕๐,๐๐๐	มอบรับการก่อสร้าง	งานบริหารทั่วไป กองช่าง	
๖๕๔	โครงการปรับปรุงถนนหินคลุกพร้อมบ่ออัด หมู่ที่ ๑ บ้านโนนอุดม จำนวน ๓ ซอย (หน้าบ้านเลขที่ ๔๘๑, ซอย ๑, ซอย ๔ คุ่ม ๔	เพื่อมีถนนที่ได้มาตรฐานสำหรับการสัญจรไปมา	หน้าบ้านเลขที่ ๔๘๑ กว้าง ๕ ม. ยาว ๔๒ ม. หนา ๐.๑๐ ม. ๒ ซอย ๑ กว้าง ๕ ม. ยาว ๕๑๐ ม. หนา ๐.๑๐ ม. และ ๓ ซอย ๔ คุ่ม ๔ กว้าง ๕ ม. ยาว ๕๕๐ ม. หนา ๐.๑๐ ม. รายละเอียดตามแบบที่อบต. กำหนด	๕๐,๐๐๐	๕๐,๐๐๐	๕๐,๐๐๐	๕๐,๐๐๐	๕๐,๐๐๐	๕๐,๐๐๐	๕๐,๐๐๐	มอบรับการก่อสร้างระยะ ๘๕ ของโครงการสำเร็จ	ประชาชนได้ความสะดวกในการเดินทาง	งานก่อสร้าง

แผนพัฒนาท้องถิ่น (พ.ศ. ๒๕๖๖-๒๕๗๐) เพิ่มเติม ครั้งที่ 1/2565



๖๕๕	โครงการปรับปรุงระบบประปาหมู่บ้าน หมู่ที่ ๑ บ้านเนินอุดม	เพื่อจัดให้มีน้ำสะอาดสำหรับอุปโภคบริโภค	ติดตั้งเครื่องกรองน้ำพร้อมเปลี่ยนท่อเมนประปาขนาดใหญ่รายละเอียดตามแบบที่ออกแบบกำหนด	๔,๐๐๐,๐๐๐	แผนพัฒนาท้องถิ่น (พ.ศ. 2566-2570) เพิ่มเติม ครั้งที่ 1/2565	ร้อยละ ๘๐ ของครัวเรือนที่มีน้ำประปาใช้	ประชาชนมีน้ำสะอาดสำหรับอุปโภคบริโภค	กองช่าง
๖๕๖	โครงการก่อสร้างสถานีสูบน้ำหมู่ที่ ๑ บ้านเนินอุดม	เพื่อให้ประชาชน เด็ก และเยาวชนมีสถานที่ออกกำลังกายห่างไกลยาเสพติด	รายละเอียดตามแบบที่ออกแบบกำหนด	๕๐๐,๐๐๐	แผนพัฒนาท้องถิ่น (พ.ศ. 2566-2570) เพิ่มเติม ครั้งที่ 1/2565	ร้อยละ ๘๐ ของประชาชนเยาวชนมาใช้ประโยชน์	ประชาชน เด็ก และเยาวชนได้รับประโยชน์	กองช่าง
๖๕๗	โครงการปรับปรุงท่อระบายน้ำคอนกรีตเสริมเหล็กตลอดถนน หมู่ที่ ๑ บ้านเนินอุดม บริเวณซอยใหญ่	เพื่อป้องกันน้ำท่วมผิวจราจร และเข้าครัวเรือนของประชาชน	ซ่อมแซมท่อระบายน้ำคอนกรีตเสริมเหล็กขนาด ๑.๐๐X๑.๐๐ ม. รายละเอียดตามแบบที่ออกแบบกำหนด	๒๐๐,๐๐๐	แผนพัฒนาท้องถิ่น (พ.ศ. 2566-2570) เพิ่มเติม ครั้งที่ 1/2565	ร้อยละของระบบระบายน้ำได้มาตรฐาน	ประชาชนมีความเป็นอยู่ที่ดีขึ้น	งานก่อสร้างกองช่าง
๖๕๘	โครงการก่อสร้างถนนคอนกรีตเสริมเหล็ก หมู่ที่ ๑ บ้านเนินอุดม จากสามแยกไปจนถึงบ้านนางจำปี	เพื่อมีถนนที่ได้มาตรฐานสำหรับบริการสัญจรไปมา	ขนาดกว้าง ๖ เมตร ยาว ๑๓๐ เมตร พร้อมไหล่ทาง รายละเอียดตามแบบที่ออกแบบกำหนด	๕๕๐,๐๐๐	แผนพัฒนาท้องถิ่น (พ.ศ. 2566-2570) เพิ่มเติม ครั้งที่ 1/2565	ร้อยละ ๘๐ ของถนนที่ได้มาตรฐาน	ประชาชนได้ความสะดวกในการเดินทาง	กองช่าง

๖๕๙	โครงการก่อสร้าง ถนนคอนกรีตเสริม เหล็ก หมู่ที่ ๑ บ้าน โนนอุดม บริเวณ เชื่อมต่อถนนทาง หลวงหน้าบ้านผู้ใหญ่ น้อย	เพื่อมีถนนที่ได้ มาตรฐาน สำหรับการ สัญจรไปมา	ขนาดกว้าง ๔ เมตร ยาว ๒๐๐ เมตร รายละเอียด ตามแบบที่อบต. กำหนด	๔๘๐,๐๐๐	แผนพัฒนาท้องถิ่น (พ.ศ. ๒๕๖๖-๒๕๗๐) เพิ่มเติม ครั้งที่ 1/2565	ร้อยละ ๘๐ ของถนนที่ได้ มาตรฐาน	ประชาชนได้ ความสะดวก ในการเดินทาง	กองช่าง
๖๖๐	โครงการก่อสร้าง ถนนคอนกรีตเสริม เหล็ก หมู่ที่ ๑ บ้าน โนนอุดม บริเวณ เชื่อมต่อถนนทาง หลวง หน้าทางเข้า ป่าอ้ง	เพื่อมีถนนที่ได้ มาตรฐาน สำหรับการ สัญจรไปมา	ขนาดกว้าง ๔ เมตร ยาว ๒๐ เมตร รายละเอียด ตามแบบที่อบต. กำหนด	๔๘,๐๐๐	แผนพัฒนาท้องถิ่น (พ.ศ. ๒๕๖๖-๒๕๗๐) เพิ่มเติม ครั้งที่ 1/2565	ร้อยละ ๘๐ ของถนนที่ได้ มาตรฐาน	ประชาชนได้ ความสะดวก ในการเดินทาง	กองช่าง
๖๖๑	โครงการก่อสร้าง ถนนคอนกรีตเสริม เหล็ก หมู่ที่ ๑ บ้าน โนนอุดม บริเวณ เชื่อมต่อหน้าบ้าน ยามหมู่บ้าน	เพื่อมีถนนที่ได้ มาตรฐาน สำหรับการ สัญจรไปมา	ขนาดกว้าง ๔ เมตร ยาว ๑๐ เมตร รายละเอียด ตามแบบที่อบต. กำหนด	๒๔,๐๐๐	แผนพัฒนาท้องถิ่น (พ.ศ. ๒๕๖๖-๒๕๗๐) เพิ่มเติม ครั้งที่ 1/2565	ร้อยละ ๘๐ ของถนนที่ได้ มาตรฐาน	ประชาชนได้ ความสะดวก ในการเดินทาง	กองช่าง
๖๖๒	โครงการขยายเขต เสียงตามสายหมู่ที่ ๑ บ้านโนนอุดม แบบ ไร้สาย	เพื่อประชาชน รับทราบ ข้อมูลข่าวสาร	ระยะทาง ๑,๐๐๐ เมตร รายละเอียดตาม แบบที่อบต. กำหนด	๕๐๐,๐๐๐	แผนพัฒนาท้องถิ่น (พ.ศ. ๒๕๖๖-๒๕๗๐) เพิ่มเติม ครั้งที่ 1/2565	ร้อยละ ๘๐ ของครัวเรือน ที่ได้รับข้อมูล	ประชาชนได้ ทราบข้อมูล	กองช่าง

๖๖๓	โครงการก่อสร้าง ถนนคอนกรีตเสริม เหล็ก หมู่ที่ ๑ บ้าน โนนอุดม บริเวณ ศาลาคู่มี ๙ ไปจนถึง แยกเสาไฟฟ้าแรงสูง ช่วงที่ ๑	เพื่อมีถนนที่ได้ มาตรฐาน สำหรับการ สัญจรไปมา	ขนาดกว้าง ๔ เมตร ยาว ๑๐๐ เมตร พร้อมไหล่ ทางรายละเอียด ตามแบบที่อบต. กำหนด	๒๔๐,๐๐๐	แผนพัฒนาท้องถิ่น (พ.ศ. 2566-2570) เพิ่มเติม ครั้งที่ 1/2565	ร้อยละ ๘๐ ของถนนที่ได้ มาตรฐาน	ประชาชนได้ ความสะดวก ในการเดินทาง	กองช่าง
๖๖๔	โครงการก่อสร้าง ถนนคอนกรีตเสริม เหล็ก หมู่ที่ ๑ บ้าน โนนอุดม บริเวณ ศาลาคู่มี ๙ ไปจนถึง แยกเสาไฟฟ้าแรงสูง ช่วงที่ ๒	เพื่อมีถนนที่ได้ มาตรฐาน สำหรับการ สัญจรไปมา	ขนาดกว้าง ๔ เมตร ยาว ๑,๐๐๐ เมตร พร้อมไหล่ ทางรายละเอียด ตามแบบที่อบต. กำหนด	๒,๔๐๐,๐๐๐	แผนพัฒนาท้องถิ่น (พ.ศ. 2566-2570) เพิ่มเติม ครั้งที่ 1/2565	ร้อยละ ๘๐ ของถนนที่ได้ มาตรฐาน	ประชาชนได้ ความสะดวก ในการเดินทาง	กองช่าง
๖๖๕	โครงการก่อสร้าง ถนนคอนกรีตเสริม เหล็ก หมู่ที่ ๑ บ้าน โนนอุดม บริเวณ ศาลาคู่มี ๙ ไปจนถึง แยกเสาไฟฟ้าแรงสูง ช่วงที่ ๓	เพื่อมีถนนที่ได้ มาตรฐาน สำหรับการ สัญจรไปมา	ขนาดกว้าง ๔ เมตร ยาว ๑,๐๐๐ เมตร พร้อมไหล่ ทางรายละเอียด ตามแบบที่อบต. กำหนด	๒,๔๐๐,๐๐๐	แผนพัฒนาท้องถิ่น (พ.ศ. 2566-2570) เพิ่มเติม ครั้งที่ 1/2565	ร้อยละ ๘๐ ของถนนที่ได้ มาตรฐาน	ประชาชนได้ ความสะดวก ในการเดินทาง	กองช่าง
๖๖๖	โครงการก่อสร้าง ถนนคอนกรีตเสริม เหล็ก หมู่ที่ ๑ บ้าน โนนอุดม ช่วงตีก F จากสามแยกต้นตาล เลาะกำแพงตึก F ไป จนถึงหน้าครัวบ้านแดน	เพื่อมีถนนที่ได้ มาตรฐาน สำหรับการ สัญจรไปมา	ขนาดกว้าง ๔ เมตร ยาว ๔๐๐ เมตร พร้อมราง ระบายน้ำ รายละเอียดตาม แบบที่อบต.กำหนด	๙๖๐,๐๐๐	แผนพัฒนาท้องถิ่น (พ.ศ. 2566-2570) เพิ่มเติม ครั้งที่ 1/2565	ร้อยละ ๘๐ ของถนนที่ได้ มาตรฐาน	ประชาชนได้ ความสะดวก ในการเดินทาง	กองช่าง

๖๖๗	โครงการก่อสร้าง ถนนคอนกรีตเสริม เหล็ก หมู่ที่ ๑ บ้าน โนนอุดม ซอย ๑๘ แก่งพัฒนา ช่วงที่ ๒	เพื่อมีถนนที่ได้ มาตรฐาน สำหรับการ สัญจรไปมา	ขนาดกว้าง ๔ เมตร ยาว ๔๐๐ เมตร รายละเอียด ตามแบบที่อบต. กำหนด	๙๖๐,๐๐๐	แผนพัฒนาท้องถิ่น (พ.ศ. ๒๕๖๖-๒๕๗๐) เพิ่มเติม ครั้งที่ 1/2565	ร้อยละ ๘๐ ของถนนที่ได้ มาตรฐาน	ประชาชนได้ ความสะดวก ในการเดินทาง	กองช่าง
๖๖๘	โครงการปรับปรุง ถนนหินคลุกพร้อม บดอัด หมู่ที่ ๒ บ้าน โคกสง่า จำนวน ๕ ซอย (ซอย ๑, ซอย ๗, ซอยอยู่สบาย, ซอย ๑๕/๓แยก ๑ และ ซอย ๖/๖ ถึงซอย ๖/๗)	เพื่อมีถนนที่ได้ มาตรฐาน สำหรับการ สัญจรไปมา	ซอย กว้าง ๔ ม. ยาว ๒๕๕ ม. หนา ๐.๑๐ ม. ๒ ซอย ๗ กว้าง ๔ ม. ยาว ๓๓๐ ม. หนา ๐.๑๐ ม. ๓ ซอย อยู่สบาย กว้าง ๔ ม. ยาว ๒๗๐ ม. หนา ๐.๑๐ ม. ซอย ๑๕/๓ แยก ๑ กว้าง ๔ ม. ยาว ๑๕๕ ม. หนา ๐.๑๐ ม. และ ซอย ๖/๖ ถึง ซอย ๖/๗ กว้าง ๔ ม. ยาว ๔๙๐ ม. หนา ๐.๑๐ ม. รายละเอียด ตามแบบที่อบต. กำหนด	๕๐๐,๐๐๐	แผนพัฒนาท้องถิ่น (พ.ศ. ๒๕๖๖-๒๕๗๐) เพิ่มเติม ครั้งที่ 1/2565	ร้อยละ ๘๐ ของถนนที่ได้ มาตรฐาน	ประชาชนได้ ความสะดวก ในการเดินทาง	กองช่าง

๖๖๙	โครงการปรับปรุง ถนนหินคลุกพร้อม บดอัด หมู่ที่ ๒ บ้าน โคกสง่า เส้นแยกเสา ไฟแรงสูง	เพื่อมีถนนที่ได้มาตรฐาน สำหรับบริการ สัญจรไปมา	กว้าง ๕ ม. ยาว ๑,๐๐๐ ม. หนา ๐.๑๐ ม. รายละเอียดตาม แบบที่อบต.กำหนด	๕๐๐,๐๐๐	แผนพัฒนาท้องถิ่น (พ.ศ. ๒๕๖๖-๒๕๗๐) เพิ่มเติม ครั้งที่ 1/2565	ร้อยละ ๘๐ ของถนนที่ได้มาตรฐาน	ประชาชนได้ ความสะดวก ในการเดินทาง	กองช่าง
๖๗๐	โครงการปรับปรุง ระบบประปาหมู่บ้าน หมู่ที่ ๒ บ้านโคกสง่า	เพื่อจัดให้มีน้ำสะอาดสำหรับ อุปโภคบริโภค	ติดตั้งเครื่องกรอง น้ำพร้อมเปลี่ยนท่อ เมฆประปาขนาด ใหญ่รายละเอียด ตามแบบที่อบต. กำหนด	๖,๐๐๐,๐๐๐	แผนพัฒนาท้องถิ่น (พ.ศ. ๒๕๖๖-๒๕๗๐) เพิ่มเติม ครั้งที่ 1/2565	ร้อยละ ๘๐ ของครัวเรือนที่มีน้ำประปาใช้	ประชาชนมี น้ำสะอาด สำหรับ อุปโภคบริโภค	กองช่าง
๖๗๑	โครงการก่อสร้าง ถนนคอนกรีตเสริม เหล็กหมู่ที่ ๒ บ้าน โคกสง่า ซอย ๑๕ เส้นหลัก	เพื่อมีถนนที่ได้ มาตรฐาน สำหรับบริการ สัญจรไปมา	ขนาดกว้าง ๕ เมตรยาว ๕๔๐ เมตรรายละเอียด ตามแบบที่อบต. กำหนด	๑,๖๒๐,๐๐๐	แผนพัฒนาท้องถิ่น (พ.ศ. ๒๕๖๖-๒๕๗๐) เพิ่มเติม ครั้งที่ 1/2565	ร้อยละ ๘๐ ของถนนที่ได้ มาตรฐาน	ประชาชนได้ ความสะดวก ในการเดินทาง	กองช่าง
๖๗๒	โครงการก่อสร้าง ถนนคอนกรีตเสริม เหล็กหมู่ที่ ๒ บ้าน โคกสง่า ซอย ๑๕/๑ (น้ำเที่ยงม)	เพื่อมีถนนที่ได้ มาตรฐาน สำหรับบริการ สัญจรไปมา	ขนาดกว้าง ๕ เมตรยาว ๓๐๐ เมตรรายละเอียด ตามแบบที่อบต. กำหนด	๙๐๐,๐๐๐	แผนพัฒนาท้องถิ่น (พ.ศ. ๒๕๖๖-๒๕๗๐) เพิ่มเติม ครั้งที่ 1/2565	ร้อยละ ๘๐ ของถนนที่ได้ มาตรฐาน	ประชาชนได้ ความสะดวก ในการเดินทาง	กองช่าง
๖๗๓	โครงการก่อสร้าง ถนนคอนกรีตเสริม เหล็กหมู่ที่ ๒ บ้าน โคกสง่า ซอย ๑๕/๑ แยก ๑ (บ้านพิจิตร)	เพื่อมีถนนที่ได้ มาตรฐาน สำหรับบริการ สัญจรไปมา	ขนาดกว้าง ๕ เมตรยาว ๕๐๐ เมตร รายละเอียดตาม แบบที่อบต. กำหนด	๑,๕๐๐,๐๐๐	แผนพัฒนาท้องถิ่น (พ.ศ. ๒๕๖๖-๒๕๗๐) เพิ่มเติม ครั้งที่ 1/2565	ร้อยละ ๘๐ ของถนนที่ได้ มาตรฐาน	ประชาชนได้ ความสะดวก ในการเดินทาง	กองช่าง

๖๗๔	โครงการก่อสร้าง บ้าน หมู่ที่ ๒ บ้าน โคกสง่า	เพื่อประชาชน รับทราบข้อมูล ข่าวสาร	ระยะทาง ๑,๐๐๐ เมตร รายละเอียดตาม แบบที่อบต. กำหนด	๕๐๐,๐๐๐	แผนพัฒนาท้องถิ่น (พ.ศ. ๒๕๖๖-๒๕๗๐) เพิ่มเติม ครั้งที่ ๑/๒๕๖๕			ร้อยละ ๘๐ ของครัวเรือนที่ ได้รับข้อมูล	ประชาชนได้ ทราบข้อมูล ความสะดวก ในการเดินทาง	กองช่าง
๖๗๕	โครงการก่อสร้าง ถนนคอนกรีตเสริม เหล็ก หมู่ที่ ๒ บ้าน โคกสง่า ซอย ๑๔	เพื่อมีถนนที่ได้ มาตรฐาน สำหรับการ สัญจรไปมา	ขนาดกว้าง ๔ เมตร ยาว ๒๕๐ เมตร รายละเอียดตาม แบบที่อบต. กำหนด	๖๐๐,๐๐๐	แผนพัฒนาท้องถิ่น (พ.ศ. ๒๕๖๖-๒๕๗๐) เพิ่มเติม ครั้งที่ ๑/๒๕๖๕			ร้อยละ ๘๐ ของถนนที่ได้ มาตรฐาน	ประชาชนได้ ความสะดวก ในการเดินทาง	กองช่าง
๖๗๖	โครงการก่อสร้าง ถนนคอนกรีตเสริม เหล็ก หมู่ที่ ๒ บ้าน โคกสง่า ซอย ๑๕/๓ แยก ๔	เพื่อมีถนนที่ได้ มาตรฐาน สำหรับการ สัญจรไปมา	ขนาดกว้าง ๔ เมตร ยาว ๑๘๐ ม. รายละเอียด ตามแบบที่อบต. กำหนด	๓๖๐,๐๐๐	แผนพัฒนาท้องถิ่น (พ.ศ. ๒๕๖๖-๒๕๗๐) เพิ่มเติม ครั้งที่ ๑/๒๕๖๕			ร้อยละ ๘๐ ของถนนที่ได้ มาตรฐาน	ประชาชนได้ ความสะดวก ในการเดินทาง	กองช่าง
๖๗๗	โครงการก่อสร้าง ถนนคอนกรีตเสริม เหล็ก หมู่ที่ ๒ บ้าน โคกสง่า ซอย ๒/๔	เพื่อมีถนนที่ได้ มาตรฐาน สำหรับการ สัญจรไปมา	ขนาดกว้าง ๕ เมตร ยาว ๑๐๐ ม. รายละเอียด ตามแบบที่อบต. กำหนด	๓๐๐,๐๐๐	แผนพัฒนาท้องถิ่น (พ.ศ. ๒๕๖๖-๒๕๗๐) เพิ่มเติม ครั้งที่ ๑/๒๕๖๕			ร้อยละ ๘๐ ของถนนที่ได้ มาตรฐาน	ประชาชนได้ ความสะดวก ในการเดินทาง	กองช่าง
๖๗๘	โครงการก่อสร้าง ถนนคอนกรีตเสริม เหล็ก หมู่ที่ ๒ บ้าน โคกสง่า ซอย ๗	เพื่อมีถนนที่ได้ มาตรฐาน สำหรับการ สัญจรไปมา	ขนาดกว้าง ๕ เมตร ยาว ๕๐๐ ม. รายละเอียด ตามแบบที่อบต. กำหนด	๑,๕๐๐,๐๐๐	แผนพัฒนาท้องถิ่น (พ.ศ. ๒๕๖๖-๒๕๗๐) เพิ่มเติม ครั้งที่ ๑/๒๕๖๕			ร้อยละ ๘๐ ของถนนที่ได้ มาตรฐาน	ประชาชนได้ ความสะดวก ในการเดินทาง	กองช่าง

๖๗๙	โครงการก่อสร้าง ถนนคอนกรีตเสริม เหล็ก หมู่ที่ ๒ บ้าน โคกสง่า ซอย ๔/๓	เพื่อมีถนนที่ได้ มาตรฐาน สำหรับการ สัญจรไปมา	ขนาดกว้าง ๔ เมตร ยาว ๘๐ ม. รายละเอียดตาม แบบที่อบต. กำหนด	๑๙๒,๐๐๐	แผนพัฒนาท้องถิ่น (พ.ศ. ๒๕๖๖-๒๕๗๐) เพิ่มเติม ครั้งที่ 1/2565	ร้อยละ ๘๐ ของถนนที่ได้ มาตรฐาน	ประชาชนได้ ความสะดวก ในการเดินทาง	กองช่าง
๖๘๐	โครงการก่อสร้าง ถนนคอนกรีตเสริม เหล็ก หมู่ที่ ๒ บ้าน โคกสง่า ซอย ๑๔/๓ แยก ๑	เพื่อมีถนนที่ได้ มาตรฐาน สำหรับการ สัญจรไปมา	ขนาดกว้าง ๕ เมตร ยาว ๔๕๐ ม. รายละเอียด ตามแบบที่อบต. กำหนด	๑,๓๕๐,๐๐๐	แผนพัฒนาท้องถิ่น (พ.ศ. ๒๕๖๖-๒๕๗๐) เพิ่มเติม ครั้งที่ 1/2565	ร้อยละ ๘๐ ของถนนที่ได้ มาตรฐาน	ประชาชนได้ ความสะดวก ในการเดินทาง	กองช่าง
๖๘๑	โครงการก่อสร้าง ถนนคอนกรีตเสริม เหล็ก หมู่ที่ ๒ บ้าน โคกสง่า ซอย ๑๕/๑	เพื่อมีถนนที่ได้ มาตรฐาน สำหรับการ สัญจรไปมา	ขนาดกว้าง ๔ เมตร ยาว ๒๕๐ ม. รายละเอียด ตามแบบที่อบต. กำหนด	๖๐๐,๐๐๐	แผนพัฒนาท้องถิ่น (พ.ศ. ๒๕๖๖-๒๕๗๐) เพิ่มเติม ครั้งที่ 1/2565	ร้อยละ ๘๐ ของถนนที่ได้ มาตรฐาน	ประชาชนได้ ความสะดวก ในการเดินทาง	กองช่าง
๖๘๒	โครงการปรับปรุง ตะแกรงปิดท่อ ระบายน้ำ หมู่ที่ ๒ บ้านโคกสง่า ซอย ๒ หลังหอสมุด	เพื่อความ ปลอดภัยของ ประชาชน	ระยะทาง ๑,๐๐๐ เมตร รายละเอียดตาม แบบที่อบต. กำหนด	๕๐๐,๐๐๐	แผนพัฒนาท้องถิ่น (พ.ศ. ๒๕๖๖-๒๕๗๐) เพิ่มเติม ครั้งที่ 1/2565	ร้อยละ ๘๐ ของประชาชน ที่ได้รับความ ปลอดภัย	ประชาชนได้ ความสะดวก ในการเดินทาง	กองช่าง
๖๘๓	โครงการก่อสร้าง ถนนคอนกรีตเสริม เหล็ก หมู่ที่ ๒ บ้าน โคกสง่า ซอย ๑๕/๕	เพื่อมีถนนที่ได้ มาตรฐาน สำหรับการ สัญจรไปมา	ขนาดกว้าง ๕ เมตร ยาว ๑๗๐ ม. รายละเอียด ตามแบบที่อบต. กำหนด	๕๑๐,๐๐๐	แผนพัฒนาท้องถิ่น (พ.ศ. ๒๕๖๖-๒๕๗๐) เพิ่มเติม ครั้งที่ 1/2565	ร้อยละ ๘๐ ของถนนที่ได้ มาตรฐาน	ประชาชนได้ ความสะดวก ในการเดินทาง	กองช่าง

๖๘๔	โครงการก่อสร้าง ถนนคอนกรีตเสริม เหล็ก หมู่ที่ ๒ บ้าน โคกสง่า ซอย ๑๕/๔	เพื่อมีถนนที่ได้ มาตรฐาน สำหรับการ สัญจรไปมา	ขนาดกว้าง ๕ เมตร ยาว ๑๗๐ ม. รายละเอียด ตามแบบที่อบต. กำหนด	๕๑๐,๐๐๐	แผนพัฒนาท้องถิ่น (พ.ศ. ๒๕๖๖-๒๕๗๐) เพิ่มเติม ครั้งที่ 1/2565	ร้อยละ ๘๐ ของถนนที่ได้ มาตรฐาน	ประชาชนได้ ความสะดวก ในการเดินทาง	กองช่าง
๖๘๕	โครงการปรับปรุง ระบบประปาหมู่บ้าน หมู่ที่ ๓ บ้านคลอง ยาง	เพื่อจัดให้มีน้ำ สะอาดสำหรับ อุปโภคบริโภค	ติดตั้งเครื่องกรอง น้ำพร้อมเปลี่ยนท่อ เมนประปาขนาด ใหญ่รายละเอียด ตามแบบที่อบต. กำหนด	๔,๐๐๐,๐๐๐	แผนพัฒนาท้องถิ่น (พ.ศ. ๒๕๖๖-๒๕๗๐) เพิ่มเติม ครั้งที่ 1/2565	ร้อยละ ๘๐ ของครัวเรือนที่ มีน้ำประปาใช้	ประชาชนมี น้ำสะอาด สำหรับ อุปโภคบริโภค	กองช่าง
๖๘๖	โครงการปรับปรุง ถนนหินคลุกพร้อม บดอัด หมู่ที่ ๓ บ้าน คลองยาง จำนวน ๓ ซอย (ซอยบ้านสวน, ซอยหลังวัด, ซอย หนองปลาไหล-แยก สามมะพร้าว)	เพื่อมีถนนที่ได้ มาตรฐาน สำหรับการ สัญจรไปมา	ซอยบ้านสวน กว้าง ๔ ม. ยาว ๖๐๐ ม. หน้า ๐.๑๐ ม. ๒ซอย หลังวัดกว้าง ๓ ม. ยาว ๒๒๐ ม. หน้า ๐.๑๐ ม. และ ๓ ซอยหนองปลา ไหล-แยกสวน มะพร้าว กว้าง ๓.๕๐ ม. ยาว ๒๐๐ ม. หน้า ๐.๑๒ ม. รายละเอียดตาม แบบที่อบต.กำหนด	๕๐๐,๐๐๐	แผนพัฒนาท้องถิ่น (พ.ศ. ๒๕๖๖-๒๕๗๐) เพิ่มเติม ครั้งที่ 1/2565	ร้อยละ ๘๐ ของถนนที่ได้ มาตรฐาน	ประชาชนได้ ความสะดวก ในการเดินทาง	กองช่าง



๖๘๗	โครงการก่อสร้าง ลานกีฬาหมู่บ้าน หมู่ ที่ ๓ บ้านคลองยาง	เพื่อให้ ประชาชน เด็ก และเยาวชนมี สถานที่ออกกำลังกาย กำลังกาย ท่ามกลางสภาพ ที่ดี	รายละเอียดตาม แบบที่อบต.กำหนด	๕๐๐,๐๐๐	แผนพัฒนาท้องถิ่น (พ.ศ. 2566-2570) เพิ่มเติม ครั้งที่ 1/2565	ร้อยละ ๘๐ ของประชาชน เยาวชนมาใช้ ประโยชน์	ประชาชน เด็ก และ เยาวชนได้รับ ประโยชน์	กองช่าง
๖๘๘	โครงการก่อสร้าง ถนนคอนกรีตเสริม เหล็ก หมู่ที่ ๓ บ้าน คลองยาง ต่อจากเส้น เดิมซอยบ้านสวน	เพื่อมีถนนที่ได้ มาตรฐาน สำหรับการ สัญจรไปมา	ขนาดกว้าง ๓.๕๐ เมตรยาว ๔๐๐ เมตรรายละเอียด ตามแบบที่อบต. กำหนด	๘๕๐,๐๐๐	แผนพัฒนาท้องถิ่น (พ.ศ. 2566-2570) เพิ่มเติม ครั้งที่ 1/2565	ร้อยละ ๘๐ ของถนนที่ได้ มาตรฐาน	ประชาชนได้ ความสะดวก ในการเดินทาง	กองช่าง
๖๘๙	โครงการปรับปรุง ถนนคอนกรีตเสริม เหล็ก หมู่ที่ ๓ บ้าน คลองยาง ตามเดิม รอยต่อถนนสายหลัก ๒ เส้น	เพื่อมีถนนที่ได้ มาตรฐาน สำหรับการ สัญจรไปมา	เส้นที่ ๑ ขนาด กว้าง ๔ ม. ยาว ๕ ม. เส้นที่ ๒ ขนาดกว้าง ๓ ม. ยาว ๗ ม. รายละเอียดตาม แบบที่อบต. กำหนด	๒๐,๐๐๐	แผนพัฒนาท้องถิ่น (พ.ศ. 2566-2570) เพิ่มเติม ครั้งที่ 1/2565	ร้อยละ ๘๐ ของถนนที่ได้ มาตรฐาน	ประชาชนได้ ความสะดวก ในการเดินทาง	กองช่าง
๖๙๐	โครงการก่อสร้าง ถนนคอนกรีตเสริม เหล็ก หมู่ที่ ๓ บ้าน คลองยาง เส้นบ้าน นายออด	เพื่อมีถนนที่ได้ มาตรฐาน สำหรับการ สัญจรไปมา	ขนาดกว้าง ๓ เมตร ยาว ๑๕๐ เมตรรายละเอียด ตามแบบที่อบต. กำหนด	๒๗๐,๐๐๐	แผนพัฒนาท้องถิ่น (พ.ศ. 2566-2570) เพิ่มเติม ครั้งที่ 1/2565	ร้อยละ ๘๐ ของถนนที่ได้ มาตรฐาน	ประชาชนได้ ความสะดวก ในการเดินทาง	กองช่าง

๖๙๑	โครงการปรับปรุง ถนนคอนกรีตเสริม เหล็ก หมู่ที่ ๓ บ้าน คลองยาง ขอยบ้าน สวน (ปากซอย)	เพื่อมีถนนที่ได้ มาตรฐาน สำหรับการ สัญจรไปมา	ขนาดกว้าง ๕ เมตร ยาว ๓๐๐ เมตร รายละเอียดตาม แบบที่อบต. กำหนด	๕๐๐,๐๐๐	แผนพัฒนาท้องถิ่น (พ.ศ. ๒๕๖๖-๒๕๗๐) เพิ่มเติม ครั้งที่ ๑/๒๕๖๕	ร้อยละ ๘๐ ของถนนที่ได้ มาตรฐาน	ประชาชนได้ ความสะดวก ในการเดินทาง	กองช่าง
๖๙๒	โครงการปรับปรุง ถนนคอนกรีตเสริม เหล็ก หมู่ที่ ๓ บ้าน คลองยาง ขอยหน้า วัดคลองยาง	เพื่อมีถนนที่ได้ มาตรฐาน สำหรับการ สัญจรไปมา	ขนาดกว้าง ๕ เมตร ยาว ๕๐๐ เมตร รายละเอียด ตามแบบที่อบต. กำหนด	๑,๕๐๐,๐๐๐	แผนพัฒนาท้องถิ่น (พ.ศ. ๒๕๖๖-๒๕๗๐) เพิ่มเติม ครั้งที่ ๑/๒๕๖๕	ร้อยละ ๘๐ ของถนนที่ได้ มาตรฐาน	ประชาชนได้ ความสะดวก ในการเดินทาง	กองช่าง
๖๙๓	โครงการก่อสร้าง ถนนหินคลุกพร้อม บ่ออัดหมู่ที่ ๓ บ้าน คลองยาง ขอยไร่ ศรี(ต่อจากถนนคสล.)	เพื่อมีถนนที่ได้ มาตรฐาน สำหรับการ สัญจรไปมา	ขนาดกว้าง ๕ เมตร ยาว ๕๐๐ เมตร รายละเอียดตาม แบบที่อบต. กำหนด	๑,๕๐๐,๐๐๐	แผนพัฒนาท้องถิ่น (พ.ศ. ๒๕๖๖-๒๕๗๐) เพิ่มเติม ครั้งที่ ๑/๒๕๖๕	ร้อยละ ๘๐ ของถนนที่ได้ มาตรฐาน	ประชาชนได้ ความสะดวก ในการเดินทาง	กองช่าง
๖๙๔	โครงการก่อสร้างราง ระบายน้ำหมู่ที่ ๓ บ้านคลองยาง ถนน จากสันสามแยกขึ้น ไปทางฝายมอญ พร้อมวางท่อเมน ประปาหมู่บ้าน	เพื่อป้องกันน้ำ ท่วมขังหน้า บ้านของ ประชาชน	ขนาดกว้าง ๐.๘๐ ม. ลึก ๐.๖๐ ม. ยาวรวม ๑๒๐ เมตร ฝายตะแกรง เหล็กยาว ๑๒๐ ม. รายละเอียด ตามแบบที่อบต. กำหนด	๕๐๐,๐๐๐	แผนพัฒนาท้องถิ่น (พ.ศ. ๒๕๖๖-๒๕๗๐) เพิ่มเติม ครั้งที่ ๑/๒๕๖๕	ร้อยละ ๘๐ ของถนนที่ได้ มาตรฐาน	ประชาชนได้ ความสะดวก	กองช่าง

๖๕๕	โครงการปรับปรุง ศาลาประชาคม ม.๓	เพื่อความ สะดวกในการ จัดประชุมฯ จัดงานร่วมกัน มีส่วนร่วม	รายละเอียดตาม แบบที่ออกแบบ กำหนด	๕๐๐,๐๐๐	แผนพัฒนาท้องถิ่น (พ.ศ. 2566-2570) เพิ่มเติม ครั้งที่ 1/2565	ร้อยละ ๘๐ ของประชาชน ได้ใช้ประโยชน์	ประชาชนได้ ความสะดวก	กองช่าง
๖๕๖	โครงการปรับปรุง ระบบประปาหมู่บ้าน หมู่ที่ ๔ บ้านหนองคู	เพื่อจัดให้มีน้ำ สะอาดสำหรับ อุปโภคบริโภค	ติดตั้งเครื่องกรอง น้ำพร้อมเปลี่ยนท่อ เมมบรีนประปาขนาด ใหญ่รายละเอียด ตามแบบที่ออกแบบ กำหนด	๗,๐๐๐,๐๐๐	แผนพัฒนาท้องถิ่น (พ.ศ. 2566-2570) เพิ่มเติม ครั้งที่ 1/2565	ร้อยละ ๘๐ ของครัวเรือนที่ มีน้ำประปาใช้	ประชาชนมี น้ำสะอาด สำหรับ อุปโภคบริโภค	กองช่าง
๖๕๗	โครงการปรับปรุง ถนนหินคลุกพร้อม บดอัด หมู่ที่ ๔ บ้าน หนองคู จำนวน ๓ ซอย (ซอย ๓, ซอย ๑๒ (หนองคูเก่า), ซอย ๑	เพื่อมีถนนที่ได้ มาตรฐาน สำหรับบริการ สัญจรไปมา	๑ ซอย กว้าง ๔ ม. ยาว ๔๔๐ ม. ๒ หน้า ๐.๑๐ ม. ๒ ซอย ๑๒ (หนองคู ก่อ) กว้าง ๕ ม. ยาว ๒๖๗ ม. หน้า ๐.๑๐ ม. และ ๓ ซอย ๑ ซอย กว้าง ๕ ม. ยาว ๑๒๖ ม. หน้า ๐.๑๐ ม. ซอย กว้าง ๔ ม. ยาว ๑๔๕ ม. หน้า ๐.๑๐ ม. รายละเอียดตาม แบบที่ออกแบบ กำหนด	๕๐๐,๐๐๐	แผนพัฒนาท้องถิ่น (พ.ศ. 2566-2570) เพิ่มเติม ครั้งที่ 1/2565	ร้อยละ ๘๐ ของถนนที่ได้ มาตรฐาน	ประชาชนได้ ความสะดวก ในการเดินทาง	กองช่าง

๖๙๘	โครงการก่อสร้าง ลานกีฬาหมู่บ้าน หมู่ ที่ ๔ บ้านหนองคู	เพื่อให้ ประชาชน เด็ก และเยาวชนมี สถานที่ออกกำลังกาย ห่างไกลยาเสพติด	รายละเอียดตาม แบบที่อบต.กำหนด	๕๐๐,๐๐๐	แผนพัฒนาท้องถิ่น (พ.ศ. 2566-2570) เพิ่มเติม ครั้งที่ 1/2565	ร้อยละ ๘๐ ของประชาชน เยาวชนมาใช้ ประโยชน์	ประชาชน เด็ก และ เยาวชนได้รับ ประโยชน์	กองช่าง
๖๙๙	โครงการก่อสร้าง ถนนคอนกรีตเสริม เหล็กหมู่ที่ ๔ บ้าน หนองคู กลุ่มสนาม น้อย	เพื่อมีถนนที่ได้ มาตรฐาน สำหรับบริการ สัญจรไปมา	ขนาดกว้าง ๔ เมตรยาว ๒๐๐ เมตร รายละเอียดตาม แบบที่อบต. กำหนด	๕๐๐,๐๐๐	แผนพัฒนาท้องถิ่น (พ.ศ. 2566-2570) เพิ่มเติม ครั้งที่ 1/2565	ร้อยละ ๘๐ ของถนนที่ได้ มาตรฐาน	ประชาชนได้ ความสะดวก ในการเดินทาง	กองช่าง
๗๐๐	โครงการขุดลอกราง ระบายน้ำ หมู่ที่ ๔ บ้านหนองคู ซอย ๑ ถึงซอย ๑๓	เพื่อป้องกันน้ำ ท่วมผิวจราจร และเข้า ครัวเรือนของ ประชาชน	ขุดลอกรางระบาย น้ำรายละเอียด ตามแบบที่อบต. กำหนด	๕๐๐,๐๐๐	แผนพัฒนาท้องถิ่น (พ.ศ. 2566-2570) เพิ่มเติม ครั้งที่ 1/2565	ร้อยละของ ระบบระบาย น้ำได้มาตรฐาน	ประชาชนมี ความเป็นอยู่ ที่ดีขึ้น	งาน ก่อสร้าง กองช่าง
๗๐๑	โครงการวางท่อ ระบายน้ำคอนกรีต เสริมเหล็กพร้อมบ่อ พักน้ำ หมู่ที่ ๔ บ้าน หนองคู ซอย ๑ ถึงซอย ๑๓	เพื่อป้องกันน้ำ ท่วมผิวจราจร และเข้า ครัวเรือนของ ประชาชน	วางท่อระบายน้ำค สล.รายละเอียด ตามแบบที่อบต. กำหนด	๕๐๐,๐๐๐	แผนพัฒนาท้องถิ่น (พ.ศ. 2566-2570) เพิ่มเติม ครั้งที่ 1/2565	ร้อยละของ ระบบระบาย น้ำได้มาตรฐาน	ประชาชนมี ความเป็นอยู่ ที่ดีขึ้น	งาน ก่อสร้าง กองช่าง

๗๐๒	โครงการปรับปรุงระบบประปาหมู่บ้าน หมู่ที่ ๕ บ้านชัยถวาย	เพื่อจัดให้มีน้ำสะอาดสำหรับอุปโภคบริโภค	ติดตั้งเครื่องกรองน้ำพร้อมเปลี่ยนท่อเมนประปาขนาดใหญ่ว่ายละเอียดตามแบบที่ออกแบบกำหนด	๔,๐๐๐,๐๐๐	แผนพัฒนาท้องถิ่น (พ.ศ. ๒๕๖๖-๒๕๗๐) เพิ่มเติม ครั้งที่ ๑/๒๕๖๕	ร้อยละ ๘๐ ของครัวเรือนที่มีน้ำประปาใช้	ประชาชนมีน้ำสะอาดสำหรับอุปโภคบริโภค	กองช่าง
๗๐๓	โครงการปรับปรุงถนนหินคลุกพร้อมบดอัด หมู่ที่ ๕ บ้านชัยถวาย เส้นฟาร์มไก่	เพื่อมีถนนที่ได้มาตรฐาน สำหรับบริการสัญจรไปมา	กว้าง ๕ ม. ยาว ๑,๒๐๐ ม. หน้า ๐.๑๐ ม. รายละเอียดตามแบบที่ออกแบบกำหนด	๕๐๐,๐๐๐	แผนพัฒนาท้องถิ่น (พ.ศ. ๒๕๖๖-๒๕๗๐) เพิ่มเติม ครั้งที่ ๑/๒๕๖๕	ร้อยละ ๘๐ ของถนนที่ได้มาตรฐาน	ประชาชนได้ ความสะดวก ในการเดินทาง	กองช่าง
๗๐๔	โครงการก่อสร้างลานกีฬาหมู่บ้าน หมู่ที่ ๕ บ้านชัยถวาย	เพื่อให้ประชาชน เด็ก และเยาวชนมีสถานที่ออกกำลังกาย ห่างไกลยาเสพติด	รายละเอียดตามแบบที่ออกแบบกำหนด	๕๐๐,๐๐๐	แผนพัฒนาท้องถิ่น (พ.ศ. ๒๕๖๖-๒๕๗๐) เพิ่มเติม ครั้งที่ ๑/๒๕๖๕	ร้อยละ ๘๐ ของประชาชนเยาวชนที่ได้รับประโยชน์	ประชาชน เด็ก และเยาวชนได้รับประโยชน์	กองช่าง
๗๐๕	โครงการปรับปรุงถนนหินคลุกพร้อมบดอัด หมู่ที่ ๕ บ้านชัยถวาย ซอยรุ่งอรุณไปหมู่ที่ ๑๘	เพื่อมีถนนที่ได้มาตรฐาน สำหรับบริการสัญจรไปมา	กว้าง ๔ ม. ยาว ๑,๒๐๐ ม. รายละเอียดตามแบบที่ออกแบบกำหนด	๒๕๓,๐๐๐	แผนพัฒนาท้องถิ่น (พ.ศ. ๒๕๖๖-๒๕๗๐) เพิ่มเติม ครั้งที่ ๑/๒๕๖๕	ร้อยละ ๘๐ ของถนนที่ได้มาตรฐาน	ประชาชนได้ ความสะดวก ในการเดินทาง	กองช่าง

๗๐๖	โครงการปรับปรุง ฝายน้ำล้นคอนกรีต เสริมเหล็ก หมู่ที่ ๕ บ้านซับหวาย บริเวณท้ายหมู่บ้าน	เพื่อให้ได้มาตรฐาน สำหรับการ ระบายน้ำ สะดวกขึ้น	ขนาดกว้าง ๑๐ เมตร สูง ๒ เมตร (ชนิด รถยนต์ผ่านได้) รายละเอียดตาม แบบที่อบต. กำหนด	๕๐๐,๐๐๐	แผนพัฒนาท้องถิ่น (พ.ศ. ๒๕๖๖-๒๕๗๐) เพิ่มเติม ครั้งที่ ๑/๒๕๖๕	ร้อยละ ๘๐ ของฝ่ายที่ได้ มาตรฐาน	ประชาชนได้ ความสะดวก	กองช่าง
๗๐๗	โครงการก่อสร้าง ถนนคอนกรีตเสริม เหล็กหมู่ที่ ๕ บ้าน ซับหวาย ซอยอยู่เจริญ	เพื่อมีถนนที่ได้ มาตรฐาน สำหรับการ สัญจรไปมา	ขนาดกว้าง ๕ เมตรยาว ๕๐๐ เมตร รายละเอียดตาม แบบที่อบต. กำหนด	๑,๕๐๐,๐๐๐	แผนพัฒนาท้องถิ่น (พ.ศ. ๒๕๖๖-๒๕๗๐) เพิ่มเติม ครั้งที่ ๑/๒๕๖๕	ร้อยละ ๘๐ ของถนนที่ได้ มาตรฐาน	ประชาชนได้ ความสะดวก ในการเดินทาง	กองช่าง
๗๐๘	โครงการก่อสร้าง ถนนคอนกรีตเสริม เหล็กหมู่ที่ ๕ บ้าน ซับหวาย ซอยศิริ ทรัพย์	เพื่อมีถนนที่ได้ มาตรฐาน สำหรับการ สัญจรไปมา	ขนาดกว้าง ๕ เมตรยาว ๓๐๐ เมตร รายละเอียดตาม แบบที่อบต. กำหนด	๘๐๐,๐๐๐	แผนพัฒนาท้องถิ่น (พ.ศ. ๒๕๖๖-๒๕๗๐) เพิ่มเติม ครั้งที่ ๑/๒๕๖๕	ร้อยละ ๘๐ ของถนนที่ได้ มาตรฐาน	ประชาชนได้ ความสะดวก ในการเดินทาง	กองช่าง
๗๐๙	โครงการก่อสร้าง ถนนคอนกรีตเสริม เหล็กหมู่ที่ ๕ บ้าน ซับหวาย ซอยร่วมใจ (บ้านตาแก่น)	เพื่อมีถนนที่ได้ มาตรฐาน สำหรับการ สัญจรไปมา	ขนาดกว้าง ๕ เมตรยาว ๔๐๐ เมตรรายละเอียด ตามแบบที่อบต. กำหนด	๘๖๐,๐๐๐	แผนพัฒนาท้องถิ่น (พ.ศ. ๒๕๖๖-๒๕๗๐) เพิ่มเติม ครั้งที่ ๑/๒๕๖๕	ร้อยละ ๘๐ ของถนนที่ได้ มาตรฐาน	ประชาชนได้ ความสะดวก ในการเดินทาง	กองช่าง

๗๑๐	โครงการก่อสร้าง ถนนคอนกรีตเสริม เหล็ก หมู่ที่ ๕ บ้าน ซับหวาย ซอยแสนสุข ช่วงที่ ๒	เพื่อมีถนนที่ได้ มาตรฐาน สำหรับการ สัญจรไปมา	ขนาดกว้าง ๕ เมตรยาว ๓๐๐ เมตรรายละเอียด ตามแบบที่อบต. กำหนด	๕๐๐,๐๐๐	แผนพัฒนาท้องถิ่น (พ.ศ. ๒๕๖๖-๒๕๗๐) เพิ่มเติม ครั้งที่ 1/2565	ร้อยละ ๘๐ ของถนนที่ได้ มาตรฐาน	ประชาชนได้ ความสะดวก ในการเดินทาง	กองช่าง
๗๑๑	โครงการก่อสร้าง ถนนคอนกรีตเสริม เหล็ก หมู่ที่ ๕ บ้าน ซับหวาย ซอยรัชชตะ	เพื่อมีถนนที่ได้ มาตรฐาน สำหรับการ สัญจรไปมา	ขนาดกว้าง ๕ เมตรยาว ๕๐๐ เมตรรายละเอียด ตามแบบที่อบต. กำหนด	๑,๕๐๐,๐๐๐	แผนพัฒนาท้องถิ่น (พ.ศ. ๒๕๖๖-๒๕๗๐) เพิ่มเติม ครั้งที่ 1/2565	ร้อยละ ๘๐ ของถนนที่ได้ มาตรฐาน	ประชาชนได้ ความสะดวก ในการเดินทาง	กองช่าง
๗๑๒	โครงการปรับปรุง ถนนคอนกรีตเสริม เหล็ก หมู่ที่ ๕ บ้าน ซับหวาย ซอยวังสิน พาร์ม	เพื่อมีถนนที่ได้ มาตรฐาน สำหรับการ สัญจรไปมา	ขนาดกว้าง ๖ เมตรยาว ๖๐๐ เมตรรายละเอียด ตามแบบที่อบต. กำหนด	๑,๘๐๐,๐๐๐	แผนพัฒนาท้องถิ่น (พ.ศ. ๒๕๖๖-๒๕๗๐) เพิ่มเติม ครั้งที่ 1/2565	ร้อยละ ๘๐ ของถนนที่ได้ มาตรฐาน	ประชาชนได้ ความสะดวก ในการเดินทาง	กองช่าง
๗๑๓	โครงการปรับปรุง ฝายน้ำล้น หมู่ที่ ๕ บ้านซับหวาย ทั้ง ๓ ฝาย	เพื่อซ่อมแซม ฝายน้ำล้นให้มี ประสิทธิภาพ	รายละเอียดตาม แบบที่อบต. กำหนด	๕๐๐,๐๐๐	แผนพัฒนาท้องถิ่น (พ.ศ. ๒๕๖๖-๒๕๗๐) เพิ่มเติม ครั้งที่ 1/2565	ร้อยละ ๘๐ ของประชาชน ที่ได้รับ ประโยชน์	ประชาชนได้ ความสะดวก	กองช่าง
๗๑๔	โครงการปรับปรุงท่อ ระบายน้ำหมู่ที่ ๕ บ้านซับหวาย สาม แยกซับหวายไปบ้าน หัวสนาม	เพื่อป้องกัน ท่วมฉับจากร และเข้า ครัวเรือนของ ประชาชน	วางท่อระบายน้ำ ลดรายละเอียด ตามแบบที่อบต. กำหนด	๕๐๐,๐๐๐	แผนพัฒนาท้องถิ่น (พ.ศ. ๒๕๖๖-๒๕๗๐) เพิ่มเติม ครั้งที่ 1/2565	ร้อยละของ ระบบระบาย น้ำได้มาตรฐาน	ประชาชนมี ความเป็นอยู่ ที่ดีขึ้น	กองช่าง
๗๑๕	โครงการก่อสร้าง ถนนคอนกรีตเสริม เหล็ก หมู่ที่ ๕ บ้าน ซับหวาย ซอยบ้าน ช่วงรี	เพื่อมีถนนที่ได้ มาตรฐาน สำหรับการ สัญจรไปมา	ขนาดกว้าง ๕ เมตรยาว ๕๐๐ เมตรรายละเอียด ตามแบบที่อบต. กำหนด	๑,๕๐๐,๐๐๐	แผนพัฒนาท้องถิ่น (พ.ศ. ๒๕๖๖-๒๕๗๐) เพิ่มเติม ครั้งที่ 1/2565	ร้อยละ ๘๐ ของถนนที่ได้ มาตรฐาน	ประชาชนได้ ความสะดวก ในการเดินทาง	กองช่าง ๒๐๒๕

๗๑๖	โครงการวางท่อ เคลื่อนย้ายสายไฟหุ้มที่ ๕ บ้านชัยพวย ซอยอยู่เจริญ	เพื่อความ สะดวกของ ทางเดินน้ำ	รายละเอียดตาม แบบที่ออกแบบ กำหนด	๕๐๐,๐๐๐	แผนพัฒนาท้องถิ่น (พ.ศ. 2566-2570) เพิ่มเติม ครั้งที่ 1/2565	ร้อยละ ๘๐ ของประชาชน ได้รับความ สะดวก	ประชาชน ได้รับประโยชน์	กองช่าง
๗๑๗	โครงการเจาะบ่อ บาดาลโซล่าเซลล์หมู่ที่ ๕ บ้านชัยพวย	เพื่อการทำ เกษตร	รายละเอียดตาม แบบที่ออกแบบ กำหนด	๕๐๐,๐๐๐	แผนพัฒนาท้องถิ่น (พ.ศ. 2566-2570) เพิ่มเติม ครั้งที่ 1/2565	ร้อยละ ๘๐ ของครัวเรือน ที่ทำการเกษตร	ประชาชน ได้รับประโยชน์	กองช่าง
๗๑๘	โครงการปรับปรุง ถนนหินคลุกพร้อม บดอัด หมู่ที่ ๕ บ้าน ชัยพวย เส้นแนว ม่วง	เพื่อมีถนนที่ได้ มาตรฐาน สำหรับการ สัญจรไปมา	กว้าง ๔ ม. ยาว ๕๐๐ ม. หนา ๐.๑๐ ม. รายละเอียดตาม แบบที่ออกแบบกำหนด	๕๐๐,๐๐๐	แผนพัฒนาท้องถิ่น (พ.ศ. 2566-2570) เพิ่มเติม ครั้งที่ 1/2565	ร้อยละ ๘๐ ของถนนที่ได้ มาตรฐาน	ประชาชนได้ ความสะดวก ในการเดินทาง	กองช่าง
๗๑๙	โครงการปรับปรุง ระบบประปาหมู่บ้าน หมู่ที่ ๖ บ้านหนอง จาน	เพื่อจัดให้มีน้ำ สะอาดสำหรับ อุปโภคบริโภค	ติดตั้งเครื่องกรอง น้ำพร้อมเปลี่ยนท่อ เมนประปาขนาด ใหญ่รายละเอียด ตามแบบที่ออกแบบ กำหนด	๔,๐๐๐,๐๐๐	แผนพัฒนาท้องถิ่น (พ.ศ. 2566-2570) เพิ่มเติม ครั้งที่ 1/2565	ร้อยละ ๘๐ ของครัวเรือนที่ มีน้ำประปาใช้	ประชาชนมี น้ำสะอาด สำหรับ อุปโภคบริโภค	กองช่าง
๗๒๐	โครงการปรับปรุง ถนนหินคลุกพร้อม บดอัด หมู่ที่ ๖ บ้าน หนองจาน	เพื่อมีถนนที่ได้ มาตรฐาน สำหรับการ สัญจรไปมา	รายละเอียดตาม แบบที่ออกแบบกำหนด	๕๐๐,๐๐๐	แผนพัฒนาท้องถิ่น (พ.ศ. 2566-2570) เพิ่มเติม ครั้งที่ 1/2565	ร้อยละ ๘๐ ของถนนที่ได้ มาตรฐาน	ประชาชนได้ ความสะดวก ในการเดินทาง	กองช่าง



๗๒๑	โครงการก่อสร้าง ลานกีฬาหมู่บ้าน หมู่ ที่ ๖ บ้านหนองจาง	เพื่อให้ ประชาชน เด็ก และเยาวชนมี สถานที่ออกกำลังกาย ทางไกลยาเสพติด	รายละเอียดตาม แบบที่อบต.กำหนด	๕๐๐,๐๐๐	แผนพัฒนาท้องถิ่น (พ.ศ. ๒๕๖๖-๒๕๗๐) เพิ่มเติม ครั้งที่ 1/2565	ร้อยละ ๘๐ ของประชาชน เยาวชนมาใช้ ประโยชน์	ประชาชน เด็ก และ เยาวชนได้รับ ประโยชน์	กองช่าง
๗๒๒	โครงการวางท่อ ระบายน้ำคอนกรีต เสริมเหล็ก หมู่ที่ ๖ บ้านหนองจาง ซอย บ้านร.ต.สำราญ	เพื่อป้องกันน้ำ ท่วมผิวจราจร และเข้า ครัวเรือนของ ประชาชน	ขนาดท่อคสล. ๐.๖๐x๑๓ม. ระยะ ยาว ๒๐๐ เมตร รายละเอียดตาม แบบที่อบต. กำหนด	๘๐๐,๐๐๐	แผนพัฒนาท้องถิ่น (พ.ศ. ๒๕๖๖-๒๕๗๐) เพิ่มเติม ครั้งที่ 1/2565	ร้อยละของ ระบบระบาย น้ำได้มาตรฐาน	ประชาชนมี ความเป็นอยู่ ที่ดีขึ้น	กองช่าง
๗๒๓	โครงการวางท่อ ระบายน้ำ คอนกรีต เสริมเหล็ก หมู่ที่ ๖ บ้านหนองจาง ซอย ๕	เพื่อป้องกันน้ำ ท่วมผิวจราจร และเข้า ครัวเรือนของ ประชาชน	ขนาดท่อ คสล. ๐.๖๐x๑๓ม. ระยะ ยาว ๑๐๐ เมตร รายละเอียดตาม แบบที่อบต. กำหนด	๘๐๐,๐๐๐	แผนพัฒนาท้องถิ่น (พ.ศ. ๒๕๖๖-๒๕๗๐) เพิ่มเติม ครั้งที่ 1/2565	ร้อยละของ ระบบระบาย น้ำได้มาตรฐาน	ประชาชนมี ความเป็นอยู่ ที่ดีขึ้น	กองช่าง
๗๒๔	โครงการวางท่อ ระบายน้ำ คอนกรีต เสริมเหล็ก หมู่ที่ ๖ บ้านหนองจาง ซอย ๙	เพื่อป้องกันน้ำ ท่วมผิวจราจร และเข้า ครัวเรือนของ ประชาชน	ขนาดท่อ คสล. ๐.๖๐x๑๓ม. ระยะ ยาว ๘๐ เมตร รายละเอียดตาม แบบที่อบต. กำหนด	๘๐๐,๐๐๐	แผนพัฒนาท้องถิ่น (พ.ศ. ๒๕๖๖-๒๕๗๐) เพิ่มเติม ครั้งที่ 1/2565	ร้อยละของ ระบบระบาย น้ำได้มาตรฐาน	ประชาชนมี ความเป็นอยู่ ที่ดีขึ้น	กองช่าง

๗๒๕	โครงการวางท่อระบายน้ำ คอนกรีตเสริมเหล็ก หมู่ที่ ๖ บ้านหนองจาน ซอย ๗	เพื่อป้องกันน้ำท่วมผิวจราจรและเข้าครัวเรือนของประชาชน	ท่อ คสล. ๐.๖๐x๑๐๐ม. ระยะยาว ๔๐๐ เมตรรายละเอียดตามแบบที่อบต. กำหนด	๑,๐๐๐,๐๐๐	แผนพัฒนาท้องถิ่น (พ.ศ. 2566-2570) เพิ่มเติม ครั้งที่ 1/2565	ร้อยละของระบบระบายน้ำได้มาตรฐาน	ประชาชนมีความเป็นอยู่ที่ดีขึ้น	กองช่าง
๗๒๖	โครงการวางท่อระบายน้ำคอนกรีตเสริมเหล็กหมู่ที่ ๖ บ้านหนองจาน ซอย ๙ (สองฝั่งถนน)	เพื่อป้องกันน้ำท่วมผิวจราจรและเข้าครัวเรือนของประชาชน	ขนาดท่อคสล. ๐.๔๐ เมตรX๑ เมตร ยาว ๑๐๐ เมตรรายละเอียดตามแบบที่อบต. กำหนด	๘๐๐,๐๐๐	แผนพัฒนาท้องถิ่น (พ.ศ. 2566-2570) เพิ่มเติม ครั้งที่ 1/2565	ร้อยละของระบบระบายน้ำได้มาตรฐาน	ประชาชนมีความเป็นอยู่ที่ดีขึ้น	กองช่าง
๗๒๗	โครงการวางท่อระบายน้ำคอนกรีตเสริมเหล็กหมู่ที่ ๖ บ้านหนองจาน เส้นกลางหมู่บ้าน (จากบ้านนายวสันต์ถึงร้านวัสดุก่อสร้าง	เพื่อป้องกันน้ำท่วมผิวจราจรและเข้าครัวเรือนของประชาชน	ขนาดท่อคสล. ๑.๐๐ เมตรX๑ เมตร รายละเอียดตามแบบที่อบต. กำหนด	๘๐๐,๐๐๐	แผนพัฒนาท้องถิ่น (พ.ศ. 2566-2570) เพิ่มเติม ครั้งที่ 1/2565	ร้อยละของระบบระบายน้ำได้มาตรฐาน	ประชาชนมีความเป็นอยู่ที่ดีขึ้น	กองช่าง
๗๒๘	โครงการวางท่อระบายน้ำคอนกรีตเสริมเหล็กหมู่ที่ ๖ บ้านหนองจาน ซอย ๑๐ (สองฝั่งถนน)	เพื่อป้องกันน้ำท่วมผิวจราจรและเข้าครัวเรือนของประชาชน	ขนาดท่อคสล. ๐.๖๐ เมตรX๑ เมตร ยาว ๑๐๐ เมตรรายละเอียดตามแบบที่อบต. กำหนด	๘๐๐,๐๐๐	แผนพัฒนาท้องถิ่น (พ.ศ. 2566-2570) เพิ่มเติม ครั้งที่ 1/2565	ร้อยละของระบบระบายน้ำได้มาตรฐาน	ประชาชนมีความเป็นอยู่ที่ดีขึ้น	กองช่าง

๗๒๙	โครงการวางท่อระบายน้ำคอนกรีตเสริมเหล็กหมู่ที่ ๖ บ้านหนองจาง ขอย ๗ (สองฝั่งถนน)	เพื่อป้องกันน้ำท่วมผิวจราจรและเข้าครัวเรือนของประชาชน	ขนาดท่อคสล. ๐.๔๐ เมตร X ๑ เมตร ยาว ๔๐๐ เมตรรายละเอียดยึดตามแบบที่อบต. กำหนด	๑,๐๐๐,๐๐๐	แผนพัฒนาท้องถิ่น (พ.ศ. 2566-2570) เพิ่มเติม ครั้งที่ 1/2565	ร้อยละของระบบระบายน้ำได้มาตรฐาน	ประชาชนมีความเป็นอยู่ที่ดีขึ้น	กองช่าง
๗๓๐	โครงการวางท่อระบายน้ำคอนกรีตเสริมเหล็กหมู่ที่ ๖ บ้านหนองจาง ขอย บ้านรต.สำราญ(หนองจางตำสองฝั่งถนน)	เพื่อป้องกันน้ำท่วมผิวจราจรและเข้าครัวเรือนของประชาชน	ขนาดท่อคสล. ๐.๔๐ เมตร X ๑ เมตร ยาว ๑๐๐ เมตรรายละเอียดยึดตามแบบที่อบต. กำหนด	๑,๐๐๐,๐๐๐	แผนพัฒนาท้องถิ่น (พ.ศ. 2566-2570) เพิ่มเติม ครั้งที่ 1/2565	ร้อยละของระบบระบายน้ำได้มาตรฐาน	ประชาชนมีความเป็นอยู่ที่ดีขึ้น	กองช่าง
๗๓๑	โครงการวางท่อระบายน้ำคอนกรีตเสริมเหล็กหมู่ที่ ๖ บ้านหนองจาง ขอย ๕ (สองฝั่งถนน)	เพื่อป้องกันน้ำท่วมผิวจราจรและเข้าครัวเรือนของประชาชน	ขนาดท่อคสล. ๐.๔๐ เมตร X ๑ เมตร ยาว ๔๐ เมตรรายละเอียดยึดตามแบบที่อบต. กำหนด	๑,๐๐๐,๐๐๐	แผนพัฒนาท้องถิ่น (พ.ศ. 2566-2570) เพิ่มเติม ครั้งที่ 1/2565	ร้อยละของระบบระบายน้ำได้มาตรฐาน	ประชาชนมีความเป็นอยู่ที่ดีขึ้น	กองช่าง
๗๓๒	โครงการก่อสร้างท่อระบายน้ำคอนกรีตเสริมเหล็กหมู่ที่ ๖ บ้านหนองจาง บริเวณขอย ๖	เพื่อป้องกันน้ำท่วมผิวจราจรและเข้าครัวเรือนของประชาชน	วางท่อระบายน้ำคสล. ขนาด ๑.๐๐ X ๑.๐๐ ม. ยาวรวม ๕๙ ม. พร้อมบ่อพักและฝาทะแครง ๖ บ่อ รายละเอียดตามแบบที่อบต. กำหนด	๕๐๐,๐๐๐	แผนพัฒนาท้องถิ่น (พ.ศ. 2566-2570) เพิ่มเติม ครั้งที่ 1/2565	ร้อยละของระบบระบายน้ำได้มาตรฐาน	ประชาชนมีความเป็นอยู่ที่ดีขึ้น	กองช่าง

๗๓๓	โครงการปรับปรุงระบบระบบหมู่บ้าน หมู่ที่ ๗ บ้านไทรงาม	เพื่อจัดเพิ่มน้ำสะอาดสำหรับอุปโภคบริโภค	ติดตั้งเครื่องกรองน้ำพร้อมเปลี่ยนท่อเมนประปาขนาดใหญ่รายละเอียดตามแบบที่อบต. กำหนด	๔,๐๐๐,๐๐๐	แผนพัฒนาท้องถิ่น (พ.ศ. 2566-2570) เพิ่มเติม ครั้งที่ 1/2565	ร้อยละ ๘๐ ของครัวเรือนที่มีน้ำประปาใช้	ประชาชนมีน้ำสะอาดสำหรับอุปโภคบริโภค	กองช่าง
๗๓๔	โครงการปรับปรุงถนนหินคลุกพร้อมบ่ออัด หมู่ที่ ๗ บ้านไทรงาม เส้นมอโก	เพื่อมีถนนที่ได้มาตรฐานสำหรับการสัญจรไปมา	กว้าง ๖ ม. ยาว ๒๓๐ ม. หนา ๐.๑๒ ม. รายละเอียดตามแบบที่อบต. กำหนด	๒๐๐,๐๐๐	แผนพัฒนาท้องถิ่น (พ.ศ. 2566-2570) เพิ่มเติม ครั้งที่ 1/2565	ร้อยละ ๘๐ ของถนนที่ได้มาตรฐาน	ประชาชนได้ความสะดวกในการเดินทาง	กองช่าง
๗๓๕	โครงการก่อสร้างถนนลาดยางประเภทแอสฟัลติกคอนกรีต หมู่ที่ ๗ บ้านไทรงาม เส้นฝั่ง๓-หนองจอก บริเวณท้ายหมู่บ้าน	เพื่อมีถนนที่ได้มาตรฐานสำหรับการสัญจรไปมา	กว้าง ๖ ม. ยาว ๑๙๐ ม. รายละเอียดตามแบบที่อบต. กำหนด	๕๐๐,๐๐๐	แผนพัฒนาท้องถิ่น (พ.ศ. 2566-2570) เพิ่มเติม ครั้งที่ 1/2565	ร้อยละ ๘๐ ของถนนที่ได้มาตรฐาน	ประชาชนได้ความสะดวกในการเดินทาง	กองช่าง
๗๓๖	โครงการก่อสร้างลานกีฬาหมู่บ้าน หมู่ที่ ๗ บ้านไทรงาม	เพื่อให้ประชาชน เด็ก และเยาวชนมีสถานที่ออกกำลังกาย	รายละเอียดตามแบบที่อบต. กำหนด	๕๐๐,๐๐๐	แผนพัฒนาท้องถิ่น (พ.ศ. 2566-2570) เพิ่มเติม ครั้งที่ 1/2565	ร้อยละ ๘๐ ของประชาชนเยาวชนมาใช้ประโยชน์	ประชาชน เด็ก และเยาวชนได้รับประโยชน์	กองช่าง

๗๓๗	โครงการวางท่อ ระบายน้ำ หมู่ ๗ บ้านไทรงาม เส้น โกกหล่น	เพื่อป้องกันน้ำ ท่วมผิวจราจร และเข้า ครัวเรือนของ ประชาชน	ขนาดท่อคสล. ๐.๖๐ เมตรX๑.๐๐ เมตร ยาว ๑,๐๐๐ เมตรรายละเอียด ตามแบบที่อบต. กำหนด	๘๐๐,๐๐๐	แผนพัฒนาท้องถิ่น (พ.ศ. 2566-2570) เพิ่มเติม ครั้งที่ 1/2565	ร้อยละของ ระบบระบาย น้ำได้มาตรฐาน	ประชาชนมี ความเป็นอยู่ ที่ดีขึ้น	กองช่าง
๗๓๘	โครงการวางท่อ ระบายน้ำ หมู่ ๗ บ้านไทรงาม เส้น หนองจอก	เพื่อป้องกันน้ำ ท่วมผิวจราจร และเข้า ครัวเรือนของ ประชาชน	ขนาดท่อคสล. ๐.๖๐ เมตรX๑.๐๐ เมตร ยาว ๑,๐๐๐ เมตรรายละเอียด ตามแบบที่อบต. กำหนด	๘๐๐,๐๐๐	แผนพัฒนาท้องถิ่น (พ.ศ. 2566-2570) เพิ่มเติม ครั้งที่ 1/2565	ร้อยละของ ระบบระบาย น้ำได้มาตรฐาน	ประชาชนมี ความเป็นอยู่ ที่ดีขึ้น	กองช่าง
๗๓๙	โครงการวางท่อ ระบายน้ำ หมู่ ๗ บ้านไทรงาม เส้น หนองตะกู	เพื่อป้องกันน้ำ ท่วมผิวจราจร และเข้า ครัวเรือนของ ประชาชน	ขนาดท่อคสล. ๐.๖๐ เมตรX๑.๐๐ เมตร ยาว ๑,๐๐๐ เมตรรายละเอียด ตามแบบที่อบต. กำหนด	๘๐๐,๐๐๐	แผนพัฒนาท้องถิ่น (พ.ศ. 2566-2570) เพิ่มเติม ครั้งที่ 1/2565	ร้อยละของ ระบบระบาย น้ำได้มาตรฐาน	ประชาชนมี ความเป็นอยู่ ที่ดีขึ้น	กองช่าง
๗๔๐	โครงการวางท่อ ระบายน้ำ หมู่ ๗ บ้านไทรงาม เส้น วัง	เพื่อป้องกันน้ำ ท่วมผิวจราจร และเข้า ครัวเรือนของ ประชาชน	ขนาดท่อคสล. ๐.๖๐ เมตรX๑.๐๐ เมตร ยาว ๖๐๐ เมตรรายละเอียด ตามแบบที่อบต. กำหนด	๘๐๐,๐๐๐	แผนพัฒนาท้องถิ่น (พ.ศ. 2566-2570) เพิ่มเติม ครั้งที่ 1/2565	ร้อยละของ ระบบระบาย น้ำได้มาตรฐาน	ประชาชนมี ความเป็นอยู่ ที่ดีขึ้น	กองช่าง

๗๔๑	โครงการวางท่อระบายน้ำ หมู่ ๗ บ้านไทรงาม เส้นกุดิ วังไพลย์	เพื่อป้องกันน้ำท่วมผิวจราจรและเข้าครัวเรือนของประชาชน	ขนาดท่อคสล. ๐.๖๐ เมตรx๑.๐๐ เมตร ยาว ๑,๐๐๐ เมตรรายละเอียดตามแบบที่อบต. กำหนด	๘๐๐,๐๐๐	แผนพัฒนาท้องถิ่น (พ.ศ. ๒๕๖๖-๒๕๗๐) เพิ่มเติม ครั้งที่ 1/2565	ร้อยละของระบบระบายน้ำได้มาตรฐาน	ประชาชนมีความเป็นอยู่ที่ดีขึ้น	กองช่าง
๗๔๒	โครงการก่อสร้างถนนแอสฟัลติกคอนกรีต หมู่ที่ ๗ บ้านไทรงาม เส้นบ้านนายอุดม	เพื่อมีถนนที่ได้มาตรฐานสำหรับการสัญจรไปมา	ขนาดกว้าง ๖ เมตรยาว ๔๐๐ เมตรรายละเอียดตามแบบที่อบต. กำหนด	๑,๒๐๐,๐๐๐	แผนพัฒนาท้องถิ่น (พ.ศ. ๒๕๖๖-๒๕๗๐) เพิ่มเติม ครั้งที่ 1/2565	ร้อยละ ๘๐ ของถนนที่ได้มาตรฐาน	ประชาชนได้ความสะดวกในการเดินทาง	กองช่าง
๗๔๓	โครงการก่อสร้างถนนแอสฟัลติกคอนกรีต หมู่ที่ ๗ บ้านไทรงาม เส้นบ้านนางเฉลา	เพื่อมีถนนที่ได้มาตรฐานสำหรับการสัญจรไปมา	ขนาดกว้าง ๕ เมตรยาว ๔๐๐ เมตรรายละเอียดตามแบบที่อบต. กำหนด	๑,๐๐๐,๐๐๐	แผนพัฒนาท้องถิ่น (พ.ศ. ๒๕๖๖-๒๕๗๐) เพิ่มเติม ครั้งที่ 1/2565	ร้อยละ ๘๐ ของถนนที่ได้มาตรฐาน	ประชาชนได้ความสะดวกในการเดินทาง	กองช่าง
๗๔๔	โครงการวางท่อระบายน้ำ หมู่ ๗ บ้านไทรงาม เส้นบ้านนางสงบ	เพื่อป้องกันน้ำท่วมผิวจราจรและเข้าครัวเรือนของประชาชน	ขนาดกว้าง ๕ เมตรยาว ๓๐๐ เมตรรายละเอียดตามแบบที่อบต. กำหนด	๗๕๐,๐๐๐	แผนพัฒนาท้องถิ่น (พ.ศ. ๒๕๖๖-๒๕๗๐) เพิ่มเติม ครั้งที่ 1/2565	ร้อยละ ๘๐ ของถนนที่ได้มาตรฐาน	ประชาชนได้ความสะดวกในการเดินทาง	กองช่าง
๗๔๕	โครงการวางท่อระบายน้ำ หมู่ที่ ๗ บ้านไทรงาม เส้นฝักคอง	เพื่อป้องกันน้ำท่วมผิวจราจรและเข้าครัวเรือนของประชาชน	ขนาดท่อคสล. ๐.๖๐ เมตรx๑.๐๐ เมตร ยาว ๓๐๐ เมตรรายละเอียดตามแบบที่อบต. กำหนด	๘๐๐,๐๐๐	แผนพัฒนาท้องถิ่น (พ.ศ. ๒๕๖๖-๒๕๗๐) เพิ่มเติม ครั้งที่ 1/2565	ร้อยละของระบบระบายน้ำได้มาตรฐาน	ประชาชนมีความเป็นอยู่ที่ดีขึ้น	กองช่าง

๗๔๖	โครงการก่อสร้างท่อระบายน้ำหมู่ที่ ๗ บ้านไทรงาม เส้นหน้าบ้านนายเล็ก	เพื่อป้องกันน้ำท่วมผิวจราจรและเข้าครัวเรือนของประชาชน	ขนาดท่อคสล. ๐.๖๐ เมตรX๑๐๐ เมตร ยาว ๒๐๐ เมตรรายละเอียดตามแบบที่อบต. กำหนด	๘๐๐,๐๐๐	แผนพัฒนาท้องถิ่น (พ.ศ. ๒๕๖๖-๒๕๗๐) เพิ่มเติม ครั้งที่ 1/2565	ร้อยละ ๘๐ ของงบประมาณที่มีนำได้มาตามฐาน	ประชาชนมีความเป็นอยู่ที่ดีขึ้น	กองช่าง
๗๔๗	โครงการปรับปรุงระบบประปาหมู่บ้าน หมู่ที่ ๘ บ้านฝั่ง ๒	เพื่อจัดให้มีน้ำสะอาดสำหรับอุปโภคบริโภค	ติดตั้งเครื่องกรองน้ำพร้อมเบรียนท่อเมนประปาขนาดใหญ่รายละเอียดตามแบบที่อบต. กำหนด	๔,๐๐๐,๐๐๐	แผนพัฒนาท้องถิ่น (พ.ศ. ๒๕๖๖-๒๕๗๐) เพิ่มเติม ครั้งที่ 1/2565	ร้อยละ ๘๐ ของครัวเรือนที่มีนำประปาใช้	ประชาชนมีน้ำสะอาดสำหรับอุปโภคบริโภค	กองช่าง
๗๔๘	โครงการปรับปรุงถนนหินคลุกพร้อมบดอัด หมู่ที่ ๘ บ้านฝั่ง ๒	เพื่อมีถนนที่ได้มาตรฐานสำหรับการสัญจรไปมา	รายละเอียดตามแบบที่อบต. กำหนด	๕๐๐,๐๐๐	แผนพัฒนาท้องถิ่น (พ.ศ. ๒๕๖๖-๒๕๗๐) เพิ่มเติม ครั้งที่ 1/2565	ร้อยละ ๘๐ ของถนนที่ได้มาตรฐาน	ประชาชนได้ความสะดวกในการเดินทาง	กองช่าง
๗๔๙	โครงการก่อสร้างลานกีฬาหมู่บ้าน หมู่ที่ ๘ บ้านฝั่ง ๒	เพื่อให้ประชาชน เด็ก และเยาวชนมีสถานที่ออกกำลังกายท่ามกลางอากาศดี	รายละเอียดตามแบบที่อบต. กำหนด	๕๐๐,๐๐๐	แผนพัฒนาท้องถิ่น (พ.ศ. ๒๕๖๖-๒๕๗๐) เพิ่มเติม ครั้งที่ 1/2565	ร้อยละ ๘๐ ของประชาชนเยาวชนมีใช้ประโยชน์	ประชาชน เด็ก และเยาวชนได้รับประโยชน์	กองช่าง
๗๕๐	โครงการปรับปรุงถนนลาดยางแอสฟัลท์ติกคอนกรีต หมู่ที่ ๘ บ้านฝั่ง ๒ เส้นหน้าไร่ห้วยหวาน	เพื่อมีถนนที่ได้มาตรฐานสำหรับการสัญจรไปมา	ขนาดกว้าง ๖ เมตรยาว ๑๗๐ เมตรรายละเอียดตามแบบที่อบต. กำหนด	๕๐๐,๐๐๐	แผนพัฒนาท้องถิ่น (พ.ศ. ๒๕๖๖-๒๕๗๐) เพิ่มเติม ครั้งที่ 1/2565	ร้อยละ ๘๐ ของถนนที่ได้มาตรฐาน	ประชาชนได้ความสะดวกในการเดินทาง	กองช่าง

๗๕๑	โครงการปรับปรุงท่อระบายน้ำหมู่ที่ ๘ บ้านฝั่ง ๒ ลอดถนนบริเวณร้านค้าแพสายบ้านต่า(ป่าสัก)	เพื่อป้องกันน้ำท่วมผิวจราจรและเข้าครัวเรือนของประชาชน	รายละเอียดตามแบบที่อบต.กำหนด	๕๐๐,๐๐๐	แผนพัฒนาท้องถิ่น (พ.ศ. 2566-2570) เพิ่มเติม ครั้งที่ 1/2565	ร้อยละของระบบระบายน้ำได้มาตรฐาน	ประชาชนมีความเป็นอยู่ที่ดีขึ้น	กองช่าง
๗๕๒	โครงการก่อสร้างถนนลาดยาง หมู่ที่ ๘ บ้านฝั่ง ๒ ซอยบ้านนางครุฑ(ต่อจากหมอปอนด์)ต่อจากเส้นเดิม	เพื่อมีถนนที่ได้มาตรฐานสำหรับการสัญจรไปมา	ขนาดกว้าง ๕ เมตรยาว ๓๐๐ เมตรรายละเอียดตามแบบที่อบต.กำหนด	๓๕๐,๐๐๐	แผนพัฒนาท้องถิ่น (พ.ศ. 2566-2570) เพิ่มเติม ครั้งที่ 1/2565	ร้อยละ ๘๐ ของถนนที่ได้มาตรฐาน	ประชาชนได้ความสะดวกในการเดินทาง	กองช่าง
๗๕๓	โครงการก่อสร้างถนนคอนกรีตเสริมเหล็ก หมู่ที่ ๘ บ้านฝั่ง ๒ ซอยบ้านนายชาญ	เพื่อมีถนนที่ได้มาตรฐานสำหรับการสัญจรไปมา	ขนาดกว้าง ๓ เมตรยาว ๗๐ เมตรรายละเอียดตามแบบที่อบต.กำหนด	๑๒๖,๐๐๐	แผนพัฒนาท้องถิ่น (พ.ศ. 2566-2570) เพิ่มเติม ครั้งที่ 1/2565	ร้อยละ ๘๐ ของถนนที่ได้มาตรฐาน	ประชาชนได้ความสะดวกในการเดินทาง	กองช่าง
๗๕๔	โครงการก่อสร้างถนนคอนกรีตเสริมเหล็ก หมู่ที่ ๘ บ้านฝั่ง ๒ ซอยบ้านนายสมศักดิ์	เพื่อมีถนนที่ได้มาตรฐานสำหรับการสัญจรไปมา	ขนาดกว้าง ๓ เมตรยาว ๗๐ เมตรรายละเอียดตามแบบที่อบต.กำหนด	๑๒๖,๐๐๐	แผนพัฒนาท้องถิ่น (พ.ศ. 2566-2570) เพิ่มเติม ครั้งที่ 1/2565	ร้อยละ ๘๐ ของถนนที่ได้มาตรฐาน	ประชาชนได้ความสะดวกในการเดินทาง	กองช่าง
๗๕๕	โครงการก่อสร้างถนนลาดยางหมู่ที่ ๘ บ้านฝั่ง ๒ ซอยบ้านทรงไทย	เพื่อมีถนนที่ได้มาตรฐานสำหรับการสัญจรไปมา	ขนาดกว้าง ๔ เมตรยาว ๔๐๐ เมตรรายละเอียดตามแบบที่อบต.กำหนด	๘๐๐,๐๐๐	แผนพัฒนาท้องถิ่น (พ.ศ. 2566-2570) เพิ่มเติม ครั้งที่ 1/2565	ร้อยละ ๘๐ ของถนนที่ได้มาตรฐาน	ประชาชนได้ความสะดวกในการเดินทาง	กองช่าง



๗๕๖	โครงการปรับปรุงระบบประปาหมู่บ้าน หมู่ที่ ๙ บ้านฝั่ง ๑๓	เพื่อจัดให้มีน้ำสะอาดสำหรับอุปโภคบริโภค	ติดตั้งเครื่องกรองน้ำพร้อมเปลี่ยนท่อเมนประปาขนาดใหญ่รายละเยียดตามแบบที่อบต. กำหนด	๔,๐๐๐,๐๐๐	แผนพัฒนาท้องถิ่น (พ.ศ. 2566-2570) เพิ่มเติม ครั้งที่ 1/2565	ร้อยละ ๘๐ ของครัวเรือนที่มีน้ำประปาใช้	ประชาชนมีน้ำสะอาดสำหรับอุปโภคบริโภค	กองช่าง
๗๕๗	โครงการปรับปรุงถนนหินคลุกพร้อมบดอัด หมู่ที่ ๙ บ้านฝิ่ง ๑๓ เส้นทางกุดปลาบ	เพื่อมีถนนที่ได้มาตรฐานสำหรับการสัญจรไปมา	กว้าง ๖ ม. ยาว ๑,๐๐๐ ม. หนา ๐.๑๐ ม. รายละเอียดตามแบบที่อบต. กำหนด	๕๐๐,๐๐๐	แผนพัฒนาท้องถิ่น (พ.ศ. 2566-2570) เพิ่มเติม ครั้งที่ 1/2565	ร้อยละ ๘๐ ของถนนที่ได้มาตรฐาน	ประชาชนได้ความสะดวกในการเดินทาง	กองช่าง
๗๕๘	โครงการก่อสร้างลานกีฬาหมู่บ้าน หมู่ที่ ๙ บ้านฝิ่ง ๑๓	เพื่อให้ประชาชน เด็ก และเยาวชนมีสถานที่ออกกำลังกาย	รายละเอียดตามแบบที่อบต. กำหนด	๕๐๐,๐๐๐	แผนพัฒนาท้องถิ่น (พ.ศ. 2566-2570) เพิ่มเติม ครั้งที่ 1/2565	ร้อยละ ๘๐ ของประชาชนแยกชนกลุ่มที่ได้รับประโยชน์	ประชาชน เด็ก และเยาวชนได้รับประโยชน์	กองช่าง
๗๕๙	โครงการก่อสร้างถนนคอนกรีตเสริมเหล็ก หมู่ที่ ๙ บ้านฝิ่ง ๑๓ ซอยวิชนู	เพื่อมีถนนที่ได้มาตรฐานสำหรับการสัญจรไปมา	ขนาดกว้าง ๖ เมตรยาว ๒๐๐ เมตรรายละเอียดตามแบบที่อบต. กำหนด	๓๒๐,๐๐๐	แผนพัฒนาท้องถิ่น (พ.ศ. 2566-2570) เพิ่มเติม ครั้งที่ 1/2565	ร้อยละ ๘๐ ของถนนที่ได้มาตรฐาน	ประชาชนได้ความสะดวกในการเดินทาง	กองช่าง

๗๖๐	โครงการขยายเขตถนนคอนกรีตเสริมเหล็ก หมู่ที่ ๙ บ้านฝั่ง ๑๓ บริเวณทางเข้าหมู่บ้าน ชุมวัด พร้อมที่ดิน	เพื่อมีถนนที่ได้มาตรฐานสำหรับการสัญจรไปมา	ขนาดกว้าง ๘ เมตรยาว ๑๐ เมตรรายละเอียดตามแบบที่อบต. กำหนด	๔๘๐,๐๐๐	แผนพัฒนาท้องถิ่น (พ.ศ. ๒๕๖๖-๒๕๗๐) เพิ่มเติม ครั้งที่ 1/2565	ร้อยละ ๘๐ ของถนนที่ได้มาตรฐาน	ประชาชนได้ความสะดวกในการเดินทาง	กองช่าง
๗๖๑	โครงการก่อสร้างถนนแอสฟัลติกคอนกรีต หมู่ ๙ บ้านฝั่ง ๑๓ ซอย ๔	เพื่อมีถนนที่ได้มาตรฐานสำหรับการสัญจรไปมา	ขนาดกว้าง ๖ เมตรยาว ๒๐๐ เมตรรายละเอียดตามแบบที่อบต. กำหนด	๖๐๐,๐๐๐	แผนพัฒนาท้องถิ่น (พ.ศ. ๒๕๖๖-๒๕๗๐) เพิ่มเติม ครั้งที่ 1/2565	ร้อยละ ๘๐ ของถนนที่ได้มาตรฐาน	ประชาชนได้ความสะดวกในการเดินทาง	กองช่าง
๗๖๒	โครงการก่อสร้างบ่อบาดาลวีร์สหน้าฝาย หมู่ที่ ๙ บ้านฝั่ง ๑๓ ซอย ๑	เพื่อความสะดวกของทางเดินน้ำ	รายละเอียดตามแบบที่อบต. กำหนด	๕๐๐,๐๐๐	แผนพัฒนาท้องถิ่น (พ.ศ. ๒๕๖๖-๒๕๗๐) เพิ่มเติม ครั้งที่ 1/2565	ร้อยละ ๘๐ ของประชาชนได้รับความสะดวก	ประชาชนได้รับประโยชน์	กองช่าง
๗๖๓	โครงการขยายไหล่ทางหมู่ที่ ๙ บ้านฝั่ง ๑๓ เข้าหมู่บ้าน (ข้างตลาดนัด)	เพื่อมีถนนที่ได้มาตรฐานสำหรับการสัญจรไปมา	กว้าง ๒ เมตรยาว ๓๘๐ม. ทั้งสองข้างรายละเอียดตามแบบที่อบต. กำหนด	๕๐๐,๐๐๐	แผนพัฒนาท้องถิ่น (พ.ศ. ๒๕๖๖-๒๕๗๐) เพิ่มเติม ครั้งที่ 1/2565	ร้อยละ ๘๐ ของถนนที่ได้มาตรฐาน	ประชาชนได้ความสะดวกในการเดินทาง	กองช่าง
๗๖๔	โครงการก่อสร้างถนนแอสฟัลติกคอนกรีต หมู่ที่ ๙ บ้านฝั่ง ๑๓ ซอยทรงไทย	เพื่อมีถนนที่ได้มาตรฐานสำหรับการสัญจรไปมา	ขนาดกว้าง ๖ เมตรยาว ๔๐๐ เมตรรายละเอียดตามแบบที่อบต. กำหนด	๑,๒๐๐,๐๐๐	แผนพัฒนาท้องถิ่น (พ.ศ. ๒๕๖๖-๒๕๗๐) เพิ่มเติม ครั้งที่ 1/2565	ร้อยละ ๘๐ ของถนนที่ได้มาตรฐาน	ประชาชนได้ความสะดวกในการเดินทาง	กองช่าง

๗๖๕	โครงการก่อสร้าง ถนนคอนกรีตเสริม เหล็ก หมู่ที่ ๙ หมู่ ๑๓ซอยวิษณุภักดิ์ (ต่อจากเส้นเดิมไปถึง กู่หลานแดง	เพื่อมีถนนที่ได้ มาตรฐาน สำหรับการ สัญจรไปมา	ขนาดกว้าง ๖ เมตรยาว ๘๐๐ เมตรรายละเอียด ตามแบบที่อบต. กำหนด	๒,๘๘๐,๐๐๐	พัฒนาท้องถิ่น (พ.ศ. 2566-2570) เพิ่มเติม ครั้งที่ 1/2565	ร้อยละ ๘๐ ของถนนที่ได้ มาตรฐาน	ประชาชนได้ ความสะดวก ในการเดินทาง	กองช่าง
๗๖๖	โครงการปรับปรุง ระบบประปาหมู่บ้าน หมู่ที่ ๑๐ บ้านท่า มะนาว	เพื่อจัดให้มีน้ำ สะอาดสำหรับ อุปโภคบริโภค	ติดตั้งเครื่องกรอง น้ำพร้อมเปลี่ยนท่อ เมนประชาชน ใหญ่รายละเอียด ตามแบบที่อบต. กำหนด	๔,๐๐๐,๐๐๐	แผนพัฒนาท้องถิ่น (พ.ศ. 2566-2570) เพิ่มเติม ครั้งที่ 1/2565	ร้อยละ ๘๐ ของครัวเรือนที่ มีน้ำประปาใช้	ประชาชนมี น้ำสะอาด สำหรับ อุปโภคบริโภค	กองช่าง
๗๖๗	โครงการปรับปรุง ถนนหินคลุกพร้อม บดอัด หมู่ที่ ๑๐ บ้านท่ามะนาว จำนวน ๓ ซอย (ซอยชาลิต, ซอยช่าง เหม, ซอย ๑๓ คู่มฝิ่ง หลวง)	เพื่อมีถนนที่ได้ มาตรฐาน สำหรับการ สัญจรไปมา	๑. ซอยชาลิตกว้าง ๔ ม. ยาว ๗๐๐ ม. หน้า ๐.๑๐ ม. ๒ ซอยช่างเหมกว้าง ๔ ม. ยาว ๕๐๐ ม. หน้า ๐.๑๐ ม. และ ๓ ซอย ๑๓ คู่ม ฝิ่งหลวงกว้าง ๔ ม. ยาว ๑๒๐ ม. หน้า ๐.๑๐ ม. รายละเอียดตาม แบบที่อบต. กำหนด	๕๐๐,๐๐๐	แผนพัฒนาท้องถิ่น (พ.ศ. 2566-2570) เพิ่มเติม ครั้งที่ 1/2565	ร้อยละ ๘๐ ของถนนที่ได้ มาตรฐาน	ประชาชนได้ ความสะดวก ในการเดินทาง	กองช่าง

๗๖๘	โครงการก่อสร้าง สถานกีฬาหมู่บ้าน หมู่ ที่ ๑๐ บ้านท่ามะนาว	เพื่อให้ ประชาชน เด็ก และเยาวชนมี สถานที่ออกกำลังกาย ห่างไกลยาเสพติด	รายละเอียดตาม แบบที่อบต.กำหนด	๕๐๐,๐๐๐	แผนพัฒนาท้องถิ่น (พ.ศ. 2566-2570) เพิ่มเติม ครั้งที่ 1/2565	ร้อยละ ๘๐ ของประชาชน เยาวชนมาใช้ ประโยชน์	ประชาชน เด็ก และ เยาวชนได้รับ ประโยชน์	กองช่าง
๗๖๙	โครงการก่อสร้าง ถนนหินคลุก หมู่ ๑๐ บ้านท่ามะนาว ซอย ข้างอู่ (ทางไปคุ้มฝั่ง หลวง)	เพื่อมีถนนที่ได้ มาตรฐาน สำหรับการ สัญจรไปมา	รายละเอียดตาม แบบที่อบต. กำหนด	๕๐๐,๐๐๐	แผนพัฒนาท้องถิ่น (พ.ศ. 2566-2570) เพิ่มเติม ครั้งที่ 1/2565	ร้อยละ ๘๐ ของถนนที่ได้ มาตรฐาน	ประชาชนได้ ความสะดวก ในการเดินทาง	กองช่าง
๗๗๐	โครงการก่อสร้าง สนามกีฬาและสวน สุขภาพหมู่ที่ ๑๐ บ้านท่ามะนาว	เพื่อให้ ประชาชน เด็ก และเยาวชนมี สถานที่ออกกำลังกาย กำลังกาย	รายละเอียดตาม แบบที่อบต. กำหนด	๕๐๐,๐๐๐	แผนพัฒนาท้องถิ่น (พ.ศ. 2566-2570) เพิ่มเติม ครั้งที่ 1/2565	ร้อยละ ๘๐ ของประชาชน ได้ประโยชน์	ประชาชน เด็ก และ เยาวชนได้รับ ประโยชน์	กองช่าง
๗๗๑	โครงการก่อสร้าง ถนนคอนกรีตเสริม เหล็ก หมู่ที่ ๑๐ บ้าน ท่ามะนาว เส้นหลัก คุ้มฝั่งหลวง(ต่อเส้น เดิม)	เพื่อมีถนนที่ได้ มาตรฐาน สำหรับการ สัญจรไปมา	กว้าง ๖ ม. ยาว ๑,๕๐๐ ม. รายละเอียดตาม แบบที่อบต. กำหนด	๕,๕๐๐,๐๐๐	แผนพัฒนาท้องถิ่น (พ.ศ. 2566-2570) เพิ่มเติม ครั้งที่ 1/2565	ร้อยละ ๘๐ ของถนนที่ได้ มาตรฐาน	ประชาชนได้ ความสะดวก ในการเดินทาง	กองช่าง
๗๗๒	โครงการก่อสร้าง ถนนคอนกรีตเสริม เหล็ก หมู่ที่ ๑๐ บ้าน ท่ามะนาว จากซอย ๕ ถึงซอย ๗	เพื่อมีถนนที่ได้ มาตรฐาน สำหรับการ สัญจรไปมา	กว้าง ๖ ม. ยาว ๑,๐๐๐ ม. รายละเอียดตาม แบบที่อบต. กำหนด	๓,๖๐๐,๐๐๐	แผนพัฒนาท้องถิ่น (พ.ศ. 2566-2570) เพิ่มเติม ครั้งที่ 1/2565	ร้อยละ ๘๐ ของถนนที่ได้ มาตรฐาน	ประชาชนได้ ความสะดวก ในการเดินทาง	กองช่าง

๗๗๓	โครงการทึนคูลูก พร้อมบอดัด หมู่ที่ ๑๐ บ้านท่ามะนาว ซอยท่ามะนาวใหม่ ซอย ๑	เพื่อมีถนนที่ได้ มาตรฐาน สำหรับการ สัญจรไปมา	รายละเอียดตาม แบบที่อบต. กำหนด	๕๐๐,๐๐๐	แผนพัฒนาท้องถิ่น (พ.ศ. 2566-2570) เพิ่มเติม ครั้งที่ 1/2565	ร้อยละ ๘๐ ของถนนที่ได้ มาตรฐาน	ประชาชนได้ ความสะดวก ในการเดินทาง	กองช่าง
๗๗๔	โครงการก่อสร้าง ถนนคอนกรีตเสริม เหล็ก หมู่ที่ ๑๐ บ้าน ท่ามะนาว คุ้มฝั่ง หลวง ซอย ๑๓	เพื่อมีถนนที่ได้ มาตรฐาน สำหรับการ สัญจรไปมา	กว้าง ๕ ม. ยาว ๔๐๐ ม. รายละเอียดตาม แบบที่อบต. กำหนด	๑,๒๐๐,๐๐๐	แผนพัฒนาท้องถิ่น (พ.ศ. 2566-2570) เพิ่มเติม ครั้งที่ 1/2565	ร้อยละ ๘๐ ของถนนที่ได้ มาตรฐาน	ประชาชนได้ ความสะดวก ในการเดินทาง	กองช่าง
๗๗๕	โครงการก่อสร้าง ถนนคอนกรีตเสริม เหล็ก หมู่ที่ ๑๐ บ้าน ท่ามะนาว คุ้มฝั่ง หลวง ซอย ๑๕	เพื่อมีถนนที่ได้ มาตรฐาน สำหรับการ สัญจรไปมา	กว้าง ๕ ม. ยาว ๔๐๐ ม. รายละเอียดตาม แบบที่อบต. กำหนด	๑,๒๐๐,๐๐๐	แผนพัฒนาท้องถิ่น (พ.ศ. 2566-2570) เพิ่มเติม ครั้งที่ 1/2565	ร้อยละ ๘๐ ของถนนที่ได้ มาตรฐาน	ประชาชนได้ ความสะดวก ในการเดินทาง	กองช่าง
๗๗๖	โครงการปรับปรุง ระบบประปาหมู่บ้าน หมู่ที่ ๑๑ บ้านชัยยาง	เพื่อจัดให้มีน้ำ สะอาดสำหรับ อุปโภคบริโภค	ติดตั้งเครื่องกรอง น้ำพร้อมเปลี่ยนท่อ เมนประปาขนาด ใหญ่รายละเอียด ตามแบบที่อบต. กำหนด	๔,๐๐๐,๐๐๐	แผนพัฒนาท้องถิ่น (พ.ศ. 2566-2570) เพิ่มเติม ครั้งที่ 1/2565	ร้อยละ ๘๐ ของครัวเรือนที่ มีน้ำประปาใช้	ประชาชนมี น้ำสะอาด สำหรับ อุปโภคบริโภค	กองช่าง

๓๗๗	โครงการปรับปรุง ถนนหินลาดลูกร้อม บดอัด หมู่ที่ ๑๑ บ้าน ชัยยาง ชอยเกษตร- คู่ม่น้ำ	เพื่อมีถนนที่ได้ มาตรฐาน สำหรับ สัญจรไปมา	กว้าง ๕ ม. ยาว ๑,๕๐๐ ม. หนา ๐.๐๗ ม. พร้อมงาน วางท่อคสล. ขนาด ๑.๐๐ ม. จำนวน ๑๕ ท่อน รายละเอียดตาม แบบที่อบต. กำหนด	๕๐๐,๐๐๐	แผนพัฒนาท้องถิ่น (พ.ศ. 2566-2570) เพิ่มเติม ครั้งที่ 1/2565	ร้อยละ ๘๐ ของถนนที่ได้ มาตรฐาน	ประชาชนได้ ความสะดวก ในการเดินทาง	กองช่าง
๓๗๘	โครงการก่อสร้าง ลานกีฬาหมู่บ้าน หมู่ ที่ ๑๑ บ้านชัยยาง	เพื่อให้ ประชาชน เด็ก และเยาวชนมี สถานที่ออกกำลังกาย ห่างไกลยาเสพติด	รายละเอียดตาม แบบที่อบต. กำหนด	๕๐๐,๐๐๐	แผนพัฒนาท้องถิ่น (พ.ศ. 2566-2570) เพิ่มเติม ครั้งที่ 1/2565	ร้อยละ ๘๐ ของประชาชน เยาวชนมาใช้ ประโยชน์	ประชาชน เด็ก และ เยาวชนได้รับ ประโยชน์	กองช่าง
๓๗๙	โครงการเจาะบ่อ บาดาล หมู่ที่ ๑๑ บ้านชัยยาง (กลุ่ม โซนคู่ม่น้ำ)	เพื่อจัดให้มีน้ำ สะอาดสำหรับ อุปโภคบริโภค	ติดตั้งถังแรงดัน รายละเอียดตาม แบบที่อบต. กำหนด	๕๐๐,๐๐๐	แผนพัฒนาท้องถิ่น (พ.ศ. 2566-2570) เพิ่มเติม ครั้งที่ 1/2565	ร้อยละ ๘๐ ของครัวเรือนที่ มีน้ำประปาใช้	ประชาชนมี น้ำสะอาด สำหรับ อุปโภคบริโภค	กองช่าง
๓๘๐	โครงการก่อสร้าง ถนนลาดยางประเภท แอสฟัลติกคอนกรีต หมู่ที่ ๑๑ บ้านชัยยาง ชอยเค็งน้ำปลา ช่าง ที่ ๒	เพื่อมีถนนที่ได้ มาตรฐาน สำหรับการ สัญจรไปมา	ขนาดกว้าง ๕ เมตร ยาว ๒๐๐ เมตร รายละเอียดตาม แบบที่อบต. กำหนด	๕๐๐,๐๐๐	แผนพัฒนาท้องถิ่น (พ.ศ. 2566-2570) เพิ่มเติม ครั้งที่ 1/2565	ร้อยละ ๘๐ ของถนนที่ได้ มาตรฐาน	ประชาชนได้ ความสะดวก ในการเดินทาง	กองช่าง

๗๘๑	โครงการปรับปรุง ถนนหินคลุกพร้อม บดอัด หมู่ที่ ๑๑ บ้านชัยยาง ซอย เกษตร-คูน้ำ	เพื่อมีถนนที่ได้ มาตรฐาน สำหรับการ สัญจรไปมา	รายละเอียดตาม แบบที่อบต. กำหนด	๕๐๐,๐๐๐	แผนพัฒนาท้องถิ่น (พ.ศ. 2566-2570) เพิ่มเติม ครั้งที่ 1/2565	ร้อยละ ๘๐ ของถนนที่ได้ มาตรฐาน	ประชาชนได้ ความสะดวก ในการเดินทาง	กองช่าง
๗๘๒	โครงการปรับปรุง ถนนหินคลุกพร้อม บดอัด หมู่ที่ ๑๑ บ้านชัยยาง ซอย คูน้ำ	เพื่อมีถนนที่ได้ มาตรฐาน สำหรับการ สัญจรไปมา	รายละเอียดตาม แบบที่อบต. กำหนด	๕๐๐,๐๐๐	แผนพัฒนาท้องถิ่น (พ.ศ. 2566-2570) เพิ่มเติม ครั้งที่ 1/2565	ร้อยละ ๘๐ ของถนนที่ได้ มาตรฐาน	ประชาชนได้ ความสะดวก ในการเดินทาง	กองช่าง
๗๘๓	โครงการปรับปรุง ถนนหินคลุกพร้อม บดอัด หมู่ที่ ๑๑ บ้านชัยยาง ซอย ลมหวน	เพื่อมีถนนที่ได้ มาตรฐาน สำหรับการ สัญจรไปมา	รายละเอียดตาม แบบที่อบต. กำหนด	๕๐๐,๐๐๐	แผนพัฒนาท้องถิ่น (พ.ศ. 2566-2570) เพิ่มเติม ครั้งที่ 1/2565	ร้อยละ ๘๐ ของถนนที่ได้ มาตรฐาน	ประชาชนได้ ความสะดวก ในการเดินทาง	กองช่าง
๗๘๔	โครงการวางท่อ ระบายน้ำ หมู่ที่ ๑๑ บ้านชัยยาง ซอยหลัง โรงเรียน	เพื่อป้องกันน้ำ ท่วมฉิวจากร และเข้า ครัวเรือนของ ประชาชน	รายละเอียดตาม แบบที่อบต.กำหนด	๕๐๐,๐๐๐	แผนพัฒนาท้องถิ่น (พ.ศ. 2566-2570) เพิ่มเติม ครั้งที่ 1/2565	ร้อยละของ ระบบระบาย น้ำได้มาตรฐาน	ประชาชนมี ความเป็นอยู่ ที่ดีขึ้น	กองช่าง
๗๘๕	โครงการปรับปรุง ถนนหินคลุกพร้อม บดอัด หมู่ที่ ๑๑ บ้านชัยยาง ซอยบน เขา	เพื่อมีถนนที่ได้ มาตรฐาน สำหรับการ สัญจรไปมา	รายละเอียดตาม แบบที่อบต. กำหนด	๕๐๐,๐๐๐	แผนพัฒนาท้องถิ่น (พ.ศ. 2566-2570) เพิ่มเติม ครั้งที่ 1/2565	ร้อยละ ๘๐ ของถนนที่ได้ มาตรฐาน	ประชาชนได้ ความสะดวก ในการเดินทาง	กองช่าง

๓๘๖	โครงการปรับปรุง ถนนหินคลุกพร้อม บดอัด หมู่ที่ ๑๑ บ้านชัยยาง ซอยวิรัตน์	เพื่อมีถนนที่ได้ มาตรฐาน สำหรับการ สัญจรไปมา	รายละเอียดตาม แบบที่ขอบต. กำหนด	๕๐๐,๐๐๐	แผนพัฒนาท้องถิ่น (พ.ศ. 2566-2570) เพิ่มเติม ครั้งที่ 1/2565	ร้อยละ ๘๐ ของถนนที่ได้ มาตรฐาน	ประชาชนได้ ความสะดวก ในการเดินทาง	กองช่าง
๓๘๗	โครงการปรับปรุงพื้นที่ บริเวณศาลา ประชาคม หมู่ที่ ๑๑ บ้านชัยยาง	เพื่อความ สะดวกในการ จัดประชุม และมีส่วนร่วม	รายละเอียดตาม แบบที่ขอบต. กำหนด	๕๐๐,๐๐๐	แผนพัฒนาท้องถิ่น (พ.ศ. 2566-2570) เพิ่มเติม ครั้งที่ 1/2565	ร้อยละ ๘๐ ของประชาชน ที่เข้ามามีส่วน ร่วมประชาคม	ประชาชนได้ ความสะดวก	กองช่าง
๓๘๘	โครงการปรับปรุง ถนนหินคลุกพร้อม บดอัด หมู่ที่ ๑๑ บ้านชัยยาง พร้อม วางท่อระบายน้ำ ซอยเกษตร-ลุ่มน้ำ	เพื่อมีถนนที่ได้ มาตรฐาน สำหรับการ สัญจรไปมา	กว้าง ๕ ม. ยาว. ๑,๐๐๐ ม. รายละเอียดตาม แบบที่ขอบต. กำหนด	๑,๐๐๐,๐๐๐	แผนพัฒนาท้องถิ่น (พ.ศ. 2566-2570) เพิ่มเติม ครั้งที่ 1/2565	ร้อยละ ๘๐ ของถนนที่ได้ มาตรฐาน	ประชาชนได้ ความสะดวก ในการเดินทาง	กองช่าง
๓๘๙	โครงการปรับปรุง ระบบระบายน้ำบ้าน หมู่ที่ ๑๒ บ้านเขา น้อย	เพื่อจัดให้มีน้ำ สะอาดสำหรับ อุปโภคบริโภค	ติดตั้งเครื่องกรอง น้ำพร้อมเปลี่ยนท่อ เมนประปาขนาด ใหญ่รายละเอียด ตามแบบที่ขอบต. กำหนด	๔,๐๐๐,๐๐๐	แผนพัฒนาท้องถิ่น (พ.ศ. 2566-2570) เพิ่มเติม ครั้งที่ 1/2565	ร้อยละ ๘๐ ของครัวเรือนที่ มีน้ำประปาใช้	ประชาชนมี น้ำสะอาด สำหรับ อุปโภคบริโภค	กองช่าง
๓๙๐	โครงการปรับปรุง ถนนหินคลุกพร้อม บดอัด หมู่ที่ ๑๒ บ้าน เขาน้อย เส้นขยาย เที่ยง	เพื่อมีถนนที่ได้ มาตรฐาน สำหรับการ สัญจรไปมา	กว้าง ๕ ม. ยาว ๑,๕๐๐ ม. หน้า ๐.๑๐ ม. รายละเอียดตาม แบบที่ขอบต.กำหนด	๕๐๐,๐๐๐	แผนพัฒนาท้องถิ่น (พ.ศ. 2566-2570) เพิ่มเติม ครั้งที่ 1/2565	ร้อยละ ๘๐ ของถนนที่ได้ มาตรฐาน	ประชาชนได้ ความสะดวก ในการเดินทาง	กองช่าง



๗๙๑	โครงการปรับปรุง ถนนหินคลุกพร้อม บดอัด หมู่ที่ ๑๒บ้าน เขาน้อย เส้นทางขึ้น เขาซำมี้อ-แนวรั้ว ทหาร	เพื่อมีถนนที่ได้ มาตรฐาน สำหรับการ สัญจรไปมา	กว้าง ๔ ม. ยาว ๑,๐๔๐ ม. รายละเอียดตาม แบบที่อบต.กำหนด	๕๐๐,๐๐๐	แผนพัฒนาท้องถิ่น (พ.ศ. ๒๕๖๖-๒๕๗๐) เพิ่มเติม ครั้งที่ 1/2565		ร้อยละ ๘๐ ของถนนที่ได้ มาตรฐาน	ประชาชนได้ ความสะดวก ในการเดินทาง	กองช่าง
๗๙๒	โครงการปรับปรุง ถนนหินคลุกพร้อม บดอัด หมู่ที่ ๑๒บ้าน เขาน้อย เส้นทางรอบ หมู่บ้าน(สระบัว)	เพื่อมีถนนที่ได้ มาตรฐาน สำหรับการ สัญจรไปมา	กว้าง ๔ ม. ยาว ๖๖๐ ม. หน้า ๐.๑๐ ม. รายละเอียดตาม แบบที่อบต.กำหนด	๕๐๐,๐๐๐	แผนพัฒนาท้องถิ่น (พ.ศ. ๒๕๖๖-๒๕๗๐) เพิ่มเติม ครั้งที่ 1/2565		ร้อยละ ๘๐ ของถนนที่ได้ มาตรฐาน	ประชาชนได้ ความสะดวก ในการเดินทาง	กองช่าง
๗๙๓	โครงการปรับปรุง ถนนลาดยาง แอศ พิลาตีกคอนกรีตหมู่ที่ ๑๒ บ้านเขาน้อย เส้นทางขึ้นของ๕	เพื่อมีถนนที่ได้ มาตรฐาน สำหรับการ สัญจรไปมา	ขนาดกว้าง ๔ เมตร ยาว ๓๕๐ เมตร รายละเอียดตาม แบบที่อบต. กำหนด	๕๐๐,๐๐๐	แผนพัฒนาท้องถิ่น (พ.ศ. ๒๕๖๖-๒๕๗๐) เพิ่มเติม ครั้งที่ 1/2565		ร้อยละ ๘๐ ของถนนที่ได้ มาตรฐาน	ประชาชนได้ ความสะดวก ในการเดินทาง	กองช่าง
๗๙๔	โครงการก่อสร้าง ถนนคอนกรีตเสริม เหล็ก หมู่ที่ ๑๒ บ้าน เขาน้อย เส้นทางรั้ว ทหาร	เพื่อมีถนนที่ได้ มาตรฐาน สำหรับการ สัญจรไปมา	ขนาดกว้าง ๕ เมตร ยาว ๑,๔๐๐ เมตร รายละเอียดตาม แบบที่อบต. กำหนด	๔,๒๐๐,๐๐๐	แผนพัฒนาท้องถิ่น (พ.ศ. ๒๕๖๖-๒๕๗๐) เพิ่มเติม ครั้งที่ 1/2565		ร้อยละ ๘๐ ของถนนที่ได้ มาตรฐาน	ประชาชนได้ ความสะดวก ในการเดินทาง	กองช่าง

๗๙๕	โครงการปรับปรุง เสียงตามสาย หมู่ที่ ๑๒ บ้านเขาน้อย	เพื่อ ประชาสัมพันธ์ ข้อมูลข่าวสาร	ปรับปรุงเสียง ตามสาย(กลุ่มเขา น้อย กลุ่มสระบัว กลุ่มสวนป่า) รายละเอียดตาม แบบที่อบต. กำหนด	๕๐๐,๐๐๐	แผนพัฒนาท้องถิ่น (พ.ศ. 2566-2570) เพิ่มเติม ครั้งที่ 1/2565				ร้อยละของ ครัวเรือนที่ ได้รับรู้หรือได้ ยินเสียงตามสาย	ประชาชนได้ รับทราบ ข้อมูลมากขึ้น	งาน ก่อสร้าง กองช่าง
๗๙๖	โครงการก่อสร้าง ถนนคอนกรีตเสริม เหล็ก หมู่ที่ ๑๒ บ้าน เขาน้อย ซอยบ้าน คุณต้อย	เพื่อมีถนนที่ได้ มาตรฐาน สำหรับการ สัญจรไปมา	ขนาดกว้าง ๔ เมตร ยาว ๕๐ เมตร รายละเอียดตาม แบบที่อบต. กำหนด	๑๒๐,๐๐๐	แผนพัฒนาท้องถิ่น (พ.ศ. 2566-2570) เพิ่มเติม ครั้งที่ 1/2565			ร้อยละ ๘๐ ของถนนที่ได้ มาตรฐาน	ประชาชนได้ ความสะดวก ในการเดินทาง	กองช่าง	
๗๙๗	โครงการก่อสร้าง ถนนคอนกรีตเสริม เหล็ก หมู่ที่ ๑๒ บ้าน เขาน้อย ซอยบ้าน คุณประนอม นอสูง เนิน	เพื่อมีถนนที่ได้ มาตรฐาน สำหรับการ สัญจรไปมา	ขนาดกว้าง ๔ เมตร ยาว ๑๕๐ เมตร รายละเอียดตาม แบบที่อบต. กำหนด	๓๖๐,๐๐๐	แผนพัฒนาท้องถิ่น (พ.ศ. 2566-2570) เพิ่มเติม ครั้งที่ 1/2565			ร้อยละ ๘๐ ของถนนที่ได้ มาตรฐาน	ประชาชนได้ ความสะดวก ในการเดินทาง	กองช่าง	
๗๙๘	โครงการก่อสร้าง ถนนคอนกรีตเสริม เหล็ก หมู่ที่ ๑๒ บ้าน เขาน้อย เส้นบ้านเจ้ หน้อย	เพื่อมีถนนที่ได้ มาตรฐาน สำหรับการ สัญจรไปมา	ขนาดกว้าง ๔ เมตร ยาว ๕๐ เมตร รายละเอียดตาม แบบที่อบต. กำหนด	๑๒๐,๐๐๐	แผนพัฒนาท้องถิ่น (พ.ศ. 2566-2570) เพิ่มเติม ครั้งที่ 1/2565			ร้อยละ ๘๐ ของถนนที่ได้ มาตรฐาน	ประชาชนได้ ความสะดวก ในการเดินทาง	กองช่าง	

๗๙๙	โครงการก่อสร้าง ถนนคอนกรีตเสริม เหล็ก หมู่ที่ ๑๒ บ้าน เขาน้อย เส้นบ้าน ยายสมบุญ	เพื่อมีถนนที่ได้ มาตรฐาน สำหรับบริการ สัญจรไปมา	ขนาดกว้าง ๔ เมตร ยาว ๕๐ เมตร รายละเอียดตาม แบบที่อบต. กำหนด	๑๒๐,๐๐๐	แผนพัฒนาท้องถิ่น (พ.ศ. ๒๕๖๖-๒๕๗๐) เพิ่มเติม ครั้งที่ ๑/๒๕๖๕	ร้อยละ ๘๐ ของถนนที่ได้ มาตรฐาน	ประชาชนได้ ความสะดวก ในการเดินทาง	กองช่าง
๘๐๐	โครงการเสริมผิวทาง แอสฟัลติก หมู่ที่ ๑๒ บ้านเขาน้อย เส้น บ้านห้วยดัดเล็งถึง บ้านห้วยดัดจำนงค์	เพื่อมีถนนที่ได้ มาตรฐาน สำหรับบริการ สัญจรไปมา	ขนาดกว้าง ๕ เมตร ยาว ๑๒๐ เมตร รายละเอียดตาม แบบที่อบต. กำหนด	๓๐๐,๐๐๐	แผนพัฒนาท้องถิ่น (พ.ศ. ๒๕๖๖-๒๕๗๐) เพิ่มเติม ครั้งที่ ๑/๒๕๖๕	ร้อยละ ๘๐ ของถนนที่ได้ มาตรฐาน	ประชาชนได้ ความสะดวก ในการเดินทาง	กองช่าง
๘๐๑	โครงการเสริมผิวทาง แอสฟัลติก หมู่ที่ ๑๒ บ้านเขาน้อย เส้น บ้านห้วยดัดเล็งถึง บ้านคณสมบัติ	เพื่อมีถนนที่ได้ มาตรฐาน สำหรับบริการ สัญจรไปมา	ขนาดกว้าง ๕ เมตร ยาว ๓๐๐ เมตร รายละเอียดตาม แบบที่อบต. กำหนด	๗๕๐,๐๐๐	แผนพัฒนาท้องถิ่น (พ.ศ. ๒๕๖๖-๒๕๗๐) เพิ่มเติม ครั้งที่ ๑/๒๕๖๕	ร้อยละ ๘๐ ของถนนที่ได้ มาตรฐาน	ประชาชนได้ ความสะดวก ในการเดินทาง	กองช่าง
๘๐๒	โครงการวางท่อ ระบายน้ำหมู่ที่ ๑๒ บ้านเขาน้อย เส้น บ้านห้วยดัดเล็งถึง บ้านคณสมบัติ	เพื่อป้องกันน้ำ ท่วมฉับพลัน และเข้า ครัวเรือนของ ประชาชน	รายละเอียดตาม แบบที่อบต.กำหนด	๕๐๐,๐๐๐	แผนพัฒนาท้องถิ่น (พ.ศ. ๒๕๖๖-๒๕๗๐) เพิ่มเติม ครั้งที่ ๑/๒๕๖๕	ร้อยละ ๘๐ ของระบบ ระบายน้ำได้ มาตรฐาน	ประชาชนมี ความเป็นอยู่ ที่ดีขึ้น	กองช่าง
๘๐๓	โครงการวางท่อ ระบายน้ำหมู่ที่ ๑๒ บ้านเขาน้อย เส้น บ้านห้วยดัดเล็งถึง ถนนมิตรภาพ	เพื่อป้องกันน้ำ ท่วมฉับพลัน และเข้า ครัวเรือนของ ประชาชน	รายละเอียดตาม แบบที่อบต.กำหนด	๕๐๐,๐๐๐	แผนพัฒนาท้องถิ่น (พ.ศ. ๒๕๖๖-๒๕๗๐) เพิ่มเติม ครั้งที่ ๑/๒๕๖๕	ร้อยละ ๘๐ ของระบบ ระบายน้ำได้ มาตรฐาน	ประชาชนมี ความเป็นอยู่ ที่ดีขึ้น	กองช่าง

๘๐๔	โครงการก่อสร้าง ศาลาประชาคม หมู่ที่ ๑๒ บ้านเขาน้อย กลุ่มสระบัว	เพื่อเป็นสถานที่ จัดงานประชุม ร่วมกิจกรรม ทางสังคม	รายละเอียดตาม แบบที่อบต.กำหนด	๕๐๐,๐๐๐	แผนพัฒนาท้องถิ่น (พ.ศ. ๒๕๖๖-๒๕๗๐) เพิ่มเติม ครั้งที่ ๑/๒๕๖๕	ร้อยละ ๘๐ ของประชาชน ได้ใช้ประโยชน์	ประชาชน สะดวกในการ ประชุม	กองช่าง
๘๐๕	โครงการปรับปรุง ระบบประปาหมู่บ้าน หมู่ที่ ๑๓ บ้านหนองไม้เหล็ก	เพื่อจัดให้น้ำ สะอาดสำหรับ อุปโภคบริโภค	ติดตั้งเครื่องกรอง น้ำพร้อมเปลี่ยนท่อ เมมประปาขนาด ใหญ่รายละเอียด ตามแบบที่อบต. กำหนด	๔,๐๐๐,๐๐๐	แผนพัฒนาท้องถิ่น (พ.ศ. ๒๕๖๖-๒๕๗๐) เพิ่มเติม ครั้งที่ ๑/๒๕๖๕	ร้อยละ ๘๐ ของครัวเรือนที่ มีน้ำประปาใช้	ประชาชนมี น้ำสะอาด สำหรับ อุปโภคบริโภค	กองช่าง
๘๐๖	โครงการปรับปรุง ถนนหินคลุกพร้อม บดอัด หมู่ที่ ๑๓ บ้านหนองไม้เหล็ก เส้น บ้านนายมา	เพื่อมีถนนที่ได้ มาตรฐาน สำหรับการ ดึงรถไปมา	กว้าง ๖ ม. ยาว ๔๘๗ ม. หนา ๐.๑๒ ม. รายละเอียดตาม แบบที่อบต.กำหนด	๒๐๐,๐๐๐	แผนพัฒนาท้องถิ่น (พ.ศ. ๒๕๖๖-๒๕๗๐) เพิ่มเติม ครั้งที่ ๑/๒๕๖๕	ร้อยละ ๘๐ ของถนนที่ได้ มาตรฐาน	ประชาชนได้ ความสะดวก ในการเดินทาง	กองช่าง
๘๐๗	โครงการก่อสร้าง ลานกีฬาหมู่บ้าน หมู่ที่ ๑๓ บ้านหนองไม้เหล็ก	เพื่อให้ ประชาชน เด็ก และเยาวชนมี สถานที่ออกกำลังกาย ห่างไกลยาเสพติด	รายละเอียดตาม แบบที่อบต.กำหนด	๕๐๐,๐๐๐	แผนพัฒนาท้องถิ่น (พ.ศ. ๒๕๖๖-๒๕๗๐) เพิ่มเติม ครั้งที่ ๑/๒๕๖๕	ร้อยละ ๘๐ ของประชาชน เย้าวกชนมาใช้ ประโยชน์	ประชาชน เด็ก และ เยาวชนได้รับ ประโยชน์	กองช่าง

๘๐๘	โครงการปรับปรุงผิวทางแอสฟัลติกคอนกรีต หมู่ที่ ๑๓ บ้านหนองแม่เหล็ก เส้นทางเข้าหมู่บ้าน จากบ้านนาย กำพล ไร่เหล็กเป็นเหล็กซี	เพื่อมีถนนที่ได้มาตรฐาน สำหรับบริการ สัญจรไปมา	ขนาดกว้าง ๗ เมตร ยาว ๕๐๐ เมตร รายละเอียดตามแบบที่อบต. กำหนด	๑,๗๕๐,๐๐๐	แผนพัฒนาท้องถิ่น (พ.ศ. 2566-2570) เพิ่มเติม ครั้งที่ 1/2565	ร้อยละ ๘๐ ของถนนที่ได้มาตรฐาน	ประชาชนได้ความสะดวก ในการเดินทาง	กองช่าง
๘๐๙	โครงการก่อสร้างซุ้มประตูทางเข้า หมู่ ๑๓ บ้านหนองแม่เหล็ก พร้อมป้ายหมู่บ้าน บริเวณ สวนปาล์ม โคตรเศรษฐี	เพื่อความสวยงามและประชาสัมพันธ์ เขตหมู่บ้าน	รายละเอียดตามแบบที่อบต. กำหนด	๕๐๐,๐๐๐	แผนพัฒนาท้องถิ่น (พ.ศ. 2566-2570) เพิ่มเติม ครั้งที่ 1/2565	ร้อยละ ๘๐ ของประชาชนได้ประโยชน์	ประชาชน เข้าใจเซตของหมู่บ้านและ ความสวยงาม	กองช่าง
๘๑๐	โครงการก่อสร้างถนนหินคลุกพร้อมอัดบด หมู่ที่ ๑๓ บ้านหนองแม่เหล็ก บริเวณบ้านนางแอน นางิ่งไร่บริศ	เพื่อมีถนนที่ได้มาตรฐาน สำหรับบริการ สัญจรไปมา	รายละเอียดตามแบบที่อบต. กำหนด	๕๐๐,๐๐๐	แผนพัฒนาท้องถิ่น (พ.ศ. 2566-2570) เพิ่มเติม ครั้งที่ 1/2565	ร้อยละ ๘๐ ของถนนที่ได้มาตรฐาน	ประชาชนได้ความสะดวก ในการเดินทาง	กองช่าง
๘๑๑	โครงการก่อสร้างถนนหินคลุกพร้อมอัดบด หมู่ที่ ๑๓ บ้านหนองแม่เหล็ก บริเวณบ้าน นายมา จนสุดซอย	เพื่อมีถนนที่ได้มาตรฐาน สำหรับบริการ สัญจรไปมา	กว้าง ๖ ม. ยาว ๕๐๐ ม. รายละเอียดตามแบบที่อบต. กำหนด	๘๐๐,๐๐๐	แผนพัฒนาท้องถิ่น (พ.ศ. 2566-2570) เพิ่มเติม ครั้งที่ 1/2565	ร้อยละ ๘๐ ของถนนที่ได้มาตรฐาน	ประชาชนได้ความสะดวก ในการเดินทาง	กองช่าง

๘๑๒	โครงการก่อสร้าง ถนนแอสฟัลติกส์ หมู่ที่ ๑๓ บ้านหนองไม้เหลือง เส้นต่อจากม. ๒๑ ถึง หมู่ที่ ๑๓ (หลังสหกรณ์)	เพื่อมีถนนที่ได้มาตรฐาน สำหรับบริการ สัญจรไปมา	กว้าง ๗ ม. ยาว ๑,๐๐๐ ม. รายละเอียดตามแบบที่ออกแบบที่ อบต. กำพวด	๓,๕๐๐,๐๐๐	แผนพัฒนาท้องถิ่น (พ.ศ. ๒๕๖๖-๒๕๗๐) เพิ่มเติม ครั้งที่ ๑/๒๕๖๕	ร้อยละ ๘๐ ของถนนที่ได้มาตรฐาน	ประชาชนได้ความสะดวกในการเดินทาง	กองช่าง
๘๑๓	โครงการลอกรางระบายน้ำ หมู่ที่ ๑๓ บ้านหนองไม้เหลือง พร้อมวางท่อขยาย บริเวณหน้าบริษัท เอสอาร์ซีซีถึงบ้านคุณบั้งอร	เพื่อป้องกันน้ำท่วมฉิวจากราจร และเข้าครัวเรือนของประชาชน	รายละเอียดตามแบบที่ออกแบบที่ อบต. กำพวด	๕๐๐,๐๐๐	แผนพัฒนาท้องถิ่น (พ.ศ. ๒๕๖๖-๒๕๗๐) เพิ่มเติม ครั้งที่ ๑/๒๕๖๕	ร้อยละ ๘๐ ของระบบระบายน้ำที่ได้มาตรฐาน	ประชาชนมีความเป็นอยู่ที่ดีขึ้น	กองช่าง
๘๑๔	โครงการลอกรางระบายน้ำ หมู่ที่ ๑๓ บ้านหนองไม้เหลือง พร้อมวางท่อขยาย ๓ หน้าบ้านนายทองหล่อ ถึงหน้าบ้านนายสนอง	เพื่อป้องกันน้ำท่วมฉิวจากราจร และเข้าครัวเรือนของประชาชน	รายละเอียดตามแบบที่ออกแบบที่ อบต. กำพวด	๕๐๐,๐๐๐	แผนพัฒนาท้องถิ่น (พ.ศ. ๒๕๖๖-๒๕๗๐) เพิ่มเติม ครั้งที่ ๑/๒๕๖๕	ร้อยละ ๘๐ ของระบบระบายน้ำที่ได้มาตรฐาน	ประชาชนมีความเป็นอยู่ที่ดีขึ้น	กองช่าง
๘๑๕	โครงการปรับปรุงถนนหินคลุกพร้อมบดอัด หมู่ที่ ๑๓ บ้านหนองไม้เหลือง บ้านอบต.จวบถึง บ้านนายจวน	เพื่อมีถนนที่ได้มาตรฐาน สำหรับบริการ สัญจรไปมา	รายละเอียดตามแบบที่ออกแบบที่ อบต. กำพวด	๕๐๐,๐๐๐	แผนพัฒนาท้องถิ่น (พ.ศ. ๒๕๖๖-๒๕๗๐) เพิ่มเติม ครั้งที่ ๑/๒๕๖๕	ร้อยละ ๘๐ ของถนนที่ได้มาตรฐาน	ประชาชนได้ความสะดวกในการเดินทาง	กองช่าง

๘๑๖	โครงการก่อสร้าง ถนนคอนกรีตเสริม เหล็ก หมู่ที่ ๑๓ บ้าน หนองไม้เหลือง เส้น หลักซอย ๒ ถึงบ้าน นายกิตติศักดิ์ เคียงศรี	เพื่อมีถนนที่ได้ มาตรฐาน สำหรับการ สัญจรไปมา	กว้าง ๗ ม. ยาว ๑,๐๐๐ ม. รายละเอียดตาม แบบที่อบต. กำหนด	๔,๒๐๐,๐๐๐	แผนพัฒนาท้องถิ่น (พ.ศ. ๒๕๖๖-๒๕๗๐) เพิ่มเติม ครั้งที่ ๑/๒๕๖๕	ร้อยละ ๘๐ ของถนนที่ได้ มาตรฐาน	ประชาชนได้ ความสะดวก ในการเดินทาง	กองช่าง
๘๑๗	โครงการก่อสร้าง ถนนคอนกรีตเสริม เหล็ก หมู่ที่ ๑๓ บ้าน หนองไม้เหลือง พร้อมวางท่อข้าม ถนนซอย ๑ บ้านยาย รวมถึงบ้านตายอด	เพื่อมีถนนที่ได้ มาตรฐาน สำหรับการ สัญจรไปมา	กว้าง ๖ ม. ยาว ๕๐๐ ม. รายละเอียดตาม แบบที่อบต. กำหนด	๑,๘๐๐,๐๐๐	แผนพัฒนาท้องถิ่น (พ.ศ. ๒๕๖๖-๒๕๗๐) เพิ่มเติม ครั้งที่ ๑/๒๕๖๕	ร้อยละ ๘๐ ของถนนที่ได้ มาตรฐาน	ประชาชนได้ ความสะดวก ในการเดินทาง	กองช่าง
๘๑๘	โครงการปรับปรุง ระบบประปาหมู่บ้าน หมู่ที่ ๑๔ บ้านหนอง ไผ่ล้อม	เพื่อจัดให้มีน้ำ สะอาดสำหรับ อุปโภคบริโภค	ติดตั้งเครื่องกรอง น้ำพร้อมเปลี่ยนท่อ เมนประปาขนาด ใหญ่รายละเอียด ตามแบบที่อบต. กำหนด	๖,๖๐๐,๐๐๐	แผนพัฒนาท้องถิ่น (พ.ศ. ๒๕๖๖-๒๕๗๐) เพิ่มเติม ครั้งที่ ๑/๒๕๖๕	ร้อยละ ๘๐ ของครัวเรือนที่ มีน้ำประปาใช้	ประชาชนมี น้ำสะอาด สำหรับ อุปโภคบริโภค	กองช่าง
๘๑๙	โครงการปรับปรุง ถนนหินคลุกพร้อม บดอัด หมู่ที่ ๑๔ บ้าน หนองไผ่ล้อม ซอย จัดสรร	เพื่อมีถนนที่ได้ มาตรฐาน สำหรับการ สัญจรไปมา	กว้าง ๕ ม. ยาว ๑,๒๐๐ ม. หน้า ๐-๑๐๐ ม. รายละเอียดตาม แบบที่อบต.กำหนด	๕๐๐,๐๐๐	แผนพัฒนาท้องถิ่น (พ.ศ. ๒๕๖๖-๒๕๗๐) เพิ่มเติม ครั้งที่ ๑/๒๕๖๕	ร้อยละ ๘๐ ของถนนที่ได้ มาตรฐาน	ประชาชนได้ ความสะดวก ในการเดินทาง	กองช่าง

๘๒๐	โครงการก่อสร้าง สถานกีฬาหมู่บ้าน หมู่ ที่ ๑๔ บ้านหนองไผ่ ล้อม	เพื่อให้ ประชาชน เด็ก และเยาวชนมี สถานที่ออกกำลังกาย กำลังกาย ทางไกลยาเสพติด	รายละเอียดตาม แบบที่อบต.กำหนด	๕๐๐,๐๐๐					แผนพัฒนาท้องถิ่น (พ.ศ. 2566-2570) เพิ่มเติม ครั้งที่ 1/2565	ร้อยละ ๘๐ ของประชาชน เยาวชนมาใช้ ประโยชน์	ประชาชน เด็ก และ เยาวชนได้รับ ประโยชน์	กองช่าง
๘๒๑	โครงการก่อสร้างท่อ ระบายน้ำคอนกรีต เสริมเหล็ก หมู่ที่ ๑๔ บ้านหนองไผ่ล้อม บริเวณบ้านเอื้อดำรง	เพื่อป้องกันน้ำ ท่วมฉิวจากร และเข้า ครัวเรือนของ ประชาชน	วางท่อระบายน้ำ สล.ขนาด ๑.๐๐X๑.๐๐ ม. ยาว ๒๙ ม. พร้อม บ่อพักและฝ้า ตะแกรง ๓.๐๐บ่อ รายละเอียดตาม แบบที่อบต.กำหนด	๒๐๐,๐๐๐					แผนพัฒนาท้องถิ่น (พ.ศ. 2566-2570) เพิ่มเติม ครั้งที่ 1/2565	ร้อยละ ๘๐ ของระบบ ระบายน้ำได้ มาตรฐาน	ประชาชนมี ความเป็นอยู่ ที่ดีขึ้น	กองช่าง
๘๒๒	โครงการปรับปรุง ถนนหินคลุกพร้อม บดอัด หมู่ที่ ๑๔ บ้านหนองไผ่ล้อม ซอย เศรษฐีอุดมโชค	เพื่อมีถนนที่ได้ มาตรฐาน สำหรับการ สัญจรไปมา	รายละเอียดตาม แบบที่อบต. กำหนด	๕๐๐,๐๐๐					แผนพัฒนาท้องถิ่น (พ.ศ. 2566-2570) เพิ่มเติม ครั้งที่ 1/2565	ร้อยละ ๘๐ ของถนนที่ได้ มาตรฐาน	ประชาชนได้ ความสะดวก ในการเดินทาง	กองช่าง
๘๒๓	โครงการปรับปรุง ถนนหินคลุกพร้อม บดอัด หมู่ที่ ๑๔ บ้านหนองไผ่ล้อม ซอยจัดสรร	เพื่อมีถนนที่ได้ มาตรฐาน สำหรับการ สัญจรไปมา	รายละเอียดตาม แบบที่อบต. กำหนด	๕๐๐,๐๐๐					แผนพัฒนาท้องถิ่น (พ.ศ. 2566-2570) เพิ่มเติม ครั้งที่ 1/2565	ร้อยละ ๘๐ ของถนนที่ได้ มาตรฐาน	ประชาชนได้ ความสะดวก ในการเดินทาง	กองช่าง



๘๒๔	โครงการปรับปรุงท่อระบายน้ำตลอดถนน หมู่ที่ ๑๔ บ้านหนองไผ่ล้อม ซอยโชติไผ่	เพื่อป้องกันน้ำท่วมผิวจราจรและเข้าครัวเรือนของประชาชน	รายละเอียดตามแบบที่อบต.กำหนด	๕๐๐,๐๐๐	แผนพัฒนาท้องถิ่น (พ.ศ. 2566-2570) เพิ่มเติม ครั้งที่ 1/2565	ร้อยละ ๘๐ ของระบบระบายน้ำได้มาตรฐาน	ประชาชนมีความเป็นอยู่ที่ดีขึ้น	กองช่าง
๘๒๕	โครงการปรับปรุงถนนหินคลุกพร้อมบ่ออัด หมู่ที่ ๑๔ บ้านหนองไผ่ล้อม ซอยหลังบ้านผู้ใหญ่	เพื่อมีถนนที่ได้มาตรฐาน สำหรับบริการสัญจรไปมา	รายละเอียดตามแบบที่อบต.กำหนด	๕๐๐,๐๐๐	แผนพัฒนาท้องถิ่น (พ.ศ. 2566-2570) เพิ่มเติม ครั้งที่ 1/2565	ร้อยละ ๘๐ ของถนนที่ได้มาตรฐาน	ประชาชนได้ความสะดวกในการเดินทาง	กองช่าง
๘๒๖	โครงการปรับปรุงถนนหินคลุกพร้อมบ่ออัด หมู่ที่ ๑๔ บ้านหนองไผ่ล้อม ซอยบ้านช่างตุ้สุด ซอย (ต่อจากถนนเส้นเดิม)	เพื่อมีถนนที่ได้มาตรฐาน สำหรับบริการสัญจรไปมา	รายละเอียดตามแบบที่อบต.กำหนด	๕๐๐,๐๐๐	แผนพัฒนาท้องถิ่น (พ.ศ. 2566-2570) เพิ่มเติม ครั้งที่ 1/2565	ร้อยละ ๘๐ ของถนนที่ได้มาตรฐาน	ประชาชนได้ความสะดวกในการเดินทาง	กองช่าง
๘๒๗	โครงการปรับปรุงถนนหินคลุกพร้อมบ่ออัด หมู่ที่ ๑๔ บ้านหนองไผ่ล้อม ซอยปลั่งทอง	เพื่อมีถนนที่ได้มาตรฐาน สำหรับบริการสัญจรไปมา	รายละเอียดตามแบบที่อบต.กำหนด	๕๐๐,๐๐๐	แผนพัฒนาท้องถิ่น (พ.ศ. 2566-2570) เพิ่มเติม ครั้งที่ 1/2565	ร้อยละ ๘๐ ของถนนที่ได้มาตรฐาน	ประชาชนได้ความสะดวกในการเดินทาง	กองช่าง
๘๒๘	โครงการก่อสร้างถนนคอนกรีตเสริมเหล็ก หมู่ที่ ๑๔ บ้านหนองไผ่ล้อม ซอยหลังบ้านผู้ใหญ่	เพื่อมีถนนที่ได้มาตรฐาน สำหรับบริการสัญจรไปมา	ขนาดกว้าง ๕ เมตร ยาว ๒๐๐ เมตร รายละเอียดตามแบบที่อบต.กำหนด	๖๐๐,๐๐๐	แผนพัฒนาท้องถิ่น (พ.ศ. 2566-2570) เพิ่มเติม ครั้งที่ 1/2565	ร้อยละ ๘๐ ของถนนที่ได้มาตรฐาน	ประชาชนได้ความสะดวกในการเดินทาง	กองช่าง

๘๒๕	โครงการก่อสร้าง ถนนคอนกรีตเสริม เหล็ก หมู่ที่ ๑๕บ้าน หนองไผ่ล้อม ซอยพท ราย	เพื่อมีถนนที่ได้ มาตรฐาน สำหรับบริการ สัญจรไปมา	ขนาดกว้าง ๕ เมตร ยาว ๓๐๐ เมตร รายละเอียดตาม แบบที่อบต. กำหนด	๘๐๐,๐๐๐	แผนพัฒนาท้องถิ่น (พ.ศ. 2566-2570) เพิ่มเติม ครั้งที่ 1/2565	ร้อยละ ๘๐ ของถนนที่ได้ มาตรฐาน	ประชาชนได้ ความสะดวก ในการเดินทาง	กองช่าง
๘๓๐	โครงการก่อสร้าง ถนนคอนกรีตเสริม เหล็ก หมู่ที่ ๑๕บ้าน หนองไผ่ล้อม ซอย พัฒนาหน้าบ้าน ผู้ใหญ่	เพื่อมีถนนที่ได้ มาตรฐาน สำหรับบริการ สัญจรไปมา	ขนาดกว้าง ๕ เมตร ยาว ๒๕๐ เมตร รายละเอียดตาม แบบที่อบต. กำหนด	๗๕๐,๐๐๐	แผนพัฒนาท้องถิ่น (พ.ศ. 2566-2570) เพิ่มเติม ครั้งที่ 1/2565	ร้อยละ ๘๐ ของถนนที่ได้ มาตรฐาน	ประชาชนได้ ความสะดวก ในการเดินทาง	กองช่าง
๘๓๑	โครงการก่อสร้าง ถนนคอนกรีตเสริม เหล็ก หมู่ที่ ๑๕บ้าน หนองไผ่ล้อม ซอยพิชซ่า	เพื่อมีถนนที่ได้ มาตรฐาน สำหรับบริการ สัญจรไปมา	ขนาดกว้าง ๕ เมตร ยาว ๒๕๐ เมตร รายละเอียดตาม แบบที่อบต. กำหนด	๗๕๐,๐๐๐	แผนพัฒนาท้องถิ่น (พ.ศ. 2566-2570) เพิ่มเติม ครั้งที่ 1/2565	ร้อยละ ๘๐ ของถนนที่ได้ มาตรฐาน	ประชาชนได้ ความสะดวก ในการเดินทาง	กองช่าง
๘๓๒	โครงการวางท่อ ระบายน้ำ หมู่ที่ ๑๕ บ้านหนองไผ่ล้อม โค้งหน้าวัดหนองไผ่ ล้อม	เพื่อป้องกันน้ำ ท่วมฉิวจากราจร และเข้า ครัวเรือนของ ประชาชน	รายละเอียดตาม แบบที่อบต.กำหนด	๕๐๐,๐๐๐	แผนพัฒนาท้องถิ่น (พ.ศ. 2566-2570) เพิ่มเติม ครั้งที่ 1/2565	ร้อยละ ๘๐ ของระบบ ระบายน้ำได้ มาตรฐาน	ประชาชนมี ความเป็นอยู่ ที่ดีขึ้น	กองช่าง
๘๓๓	โครงการก่อสร้าง ถนนคอนกรีตเสริม เหล็ก หมู่ที่ ๑๕บ้าน หนองไผ่ล้อม ซอย บั้งทองต่อจากค สธ.เดิมไปสุดซอย	เพื่อมีถนนที่ได้ มาตรฐาน สำหรับบริการ สัญจรไปมา	ขนาดกว้าง ๕ เมตร ยาว ๗๐ เมตร รายละเอียดตาม แบบที่อบต. กำหนด	๒๑๐,๐๐๐	แผนพัฒนาท้องถิ่น (พ.ศ. 2566-2570) เพิ่มเติม ครั้งที่ 1/2565	ร้อยละ ๘๐ ของถนนที่ได้ มาตรฐาน	ประชาชนได้ ความสะดวก ในการเดินทาง	กองช่าง

๘๓๔	โครงการปรับปรุง ถนนคอนกรีตเสริม เหล็ก หมู่ที่ ๑๔ บ้าน หนองไผ่ล้อม ซอย จันทร์สำราญ	เพื่อป้องกันน้ำ มาตราบฐาน สำหรับบริการ สัญจรไปมา	ขนาดกว้าง ๕ เมตร ยาว ๓๐๐ เมตร รายละเอียดตาม แบบที่อบต. กำหนด	๕๐๐,๐๐๐	แผนพัฒนาท้องถิ่น (พ.ศ. ๒๕๖๖-๒๕๗๐) เพิ่มเติม ครั้งที่ 1/2565	ร้อยละ ๘๐ ของถนนที่ได้ มาตรฐาน	ประชาชนได้ ความสะดวก ในการเดินทาง	กองช่าง
๘๓๕	โครงการวางท่อ ระบายน้ำ หมู่ที่ ๑๔ บ้านหนองไผ่ล้อม ซอยโชคดี	เพื่อป้องกันน้ำ ท่วมผิวจราจร และเข้า ครัวเรือนของ ประชาชน	รายละเอียดตาม แบบที่อบต.กำหนด	๕๐๐,๐๐๐	แผนพัฒนาท้องถิ่น (พ.ศ. ๒๕๖๖-๒๕๗๐) เพิ่มเติม ครั้งที่ 1/2565	ร้อยละ ๘๐ ของระบบ ระบายน้ำได้ มาตรฐาน	ประชาชนมี ความเป็นอยู่ ที่ดีขึ้น	กองช่าง
๘๓๖	โครงการเจาะบ่อ บาดาล หมู่ที่ ๑๔ บ้านหนองไผ่ล้อม ซอยศรีอุดมโชค	เพื่อจัดให้มีน้ำ สะอาดสำหรับ อุปโภคบริโภค	ติดตั้งแผงแปง รายละเอียดตาม แบบที่อบต.กำหนด	๕๐๐,๐๐๐	แผนพัฒนาท้องถิ่น (พ.ศ. ๒๕๖๖-๒๕๗๐) เพิ่มเติม ครั้งที่ 1/2565	ร้อยละ ๘๐ ของครัวเรือนที่ มีน้ำประปาใช้	ประชาชนมี น้ำสะอาด สำหรับ อุปโภคบริโภค	กองช่าง
๘๓๗	โครงการวางท่อ ระบายน้ำหมู่ที่ ๑๔ บ้านหนองไผ่ล้อม หน้าบ้านครูนิ่ม ทางเข้าถนนนันทกร	เพื่อป้องกันน้ำ ท่วมผิวจราจร และเข้า ครัวเรือนของ ประชาชน	รายละเอียดตาม แบบที่อบต.กำหนด	๕๐๐,๐๐๐	แผนพัฒนาท้องถิ่น (พ.ศ. ๒๕๖๖-๒๕๗๐) เพิ่มเติม ครั้งที่ 1/2565	ร้อยละ ๘๐ ของระบบ ระบายน้ำได้ มาตรฐาน	ประชาชนมี ความเป็นอยู่ ที่ดีขึ้น	กองช่าง
๘๓๘	โครงการก่อสร้าง ถนนคอนกรีตเสริม เหล็ก หมู่ที่ ๑๔ บ้าน หนองไผ่ล้อม บริเวณ หน้าศูนย์ฝึกฯเชื่อม ทางหลวง	เพื่อมิถนนที่ได้ มาตรฐาน สำหรับบริการ สัญจรไปมา	ขนาดกว้าง ๑๔.๕๐ เมตร ยาว ๒๐ เมตร หนา ๐.๑๕ เมตร รายละเอียดตาม แบบที่อบต. กำหนด	๓๖๐,๐๐๐	แผนพัฒนาท้องถิ่น (พ.ศ. ๒๕๖๖-๒๕๗๐) เพิ่มเติม ครั้งที่ 1/2565	ร้อยละ ๘๐ ของถนนที่ได้ มาตรฐาน	ประชาชนได้ ความสะดวก ในการเดินทาง	กองช่าง

๘๓๙	โครงการปรับปรุงระบบประปาหมู่บ้าน หมู่ที่ ๑๕ บ้านบ่อทอง	เพื่อจัดให้มีน้ำสะอาดสำหรับอุปโภคบริโภค	ติดตั้งเครื่องกรองน้ำพร้อมเปลี่ยนท่อเมนประปาขนาดใหญ่รายละเอียดตามแบบที่อบต. กำหนด	๔,๐๐๐,๐๐๐	แผนพัฒนาท้องถิ่น (พ.ศ. ๒๕๖๖-๒๕๗๐) เพิ่มเติม ครั้งที่ ๑/๒๕๖๕	ร้อยละ ๘๐ ของครัวเรือนที่มีน้ำประปาใช้	ประชาชนมีน้ำสะอาดสำหรับอุปโภคบริโภค	กองช่าง
๘๔๐	โครงการปรับปรุงถนนหินคลุกพร้อมบ่ออัด หมู่ที่ ๑๕ บ้านบ่อทอง เส้นทางโรงเรียนถึงอนามัย บ่อทอง จำนวน ๒ ช่วง	เพื่อมีถนนที่ได้มาตรฐาน สำหรับบริการสัญจรไปมา	ช่วงที่ ๑ กว้าง ๔ ม. ยาว ๒๕๐ ม. หน้า ๐.๑๒ ม. ช่วงที่ ๒ กว้าง ๔ ม. ยาว ๓๑๐ ม. หน้า ๐.๑๒ ม. รายละเอียดตามแบบที่อบต. กำหนด	๓๐๐,๐๐๐	แผนพัฒนาท้องถิ่น (พ.ศ. ๒๕๖๖-๒๕๗๐) เพิ่มเติม ครั้งที่ ๑/๒๕๖๕	ร้อยละ ๘๐ ของถนนที่ได้มาตรฐาน	ประชาชนได้ความสะดวกในการเดินทาง	กองช่าง
๘๔๑	โครงการก่อสร้างสถานกีฬาหมู่บ้าน หมู่ที่ ๑๕ บ้านบ่อทอง	เพื่อให้ประชาชน เด็ก และเยาวชนมีสถานที่ออกกำลังกาย ห่างไกลยาเสพติด	รายละเอียดตามแบบที่อบต. กำหนด	๕๐๐,๐๐๐	แผนพัฒนาท้องถิ่น (พ.ศ. ๒๕๖๖-๒๕๗๐) เพิ่มเติม ครั้งที่ ๑/๒๕๖๕	ร้อยละ ๘๐ ของประชาชนเยาวชนมาใช้ประโยชน์	ประชาชน เด็ก และเยาวชนได้รับประโยชน์	กองช่าง

๘๔๒	โครงการวางราง ระบายน้ำ คลส. หมู่ที่ ๑๕ บ้านบ่อทอง พร้อมฝาดะแกรง เหล็ก จากบ้านคุณ เปล่ง ทาสูงเนินถึง บ้านคุณฉลวย โฉสูง เนิน	เพื่อป้องกันน้ำ ท่วมผิวจราจร และเข้า ครัวเรือนของ ประชาชน	รายละเอียดตาม แบบที่อบต.กำหนด	๕๐๐,๐๐๐	แผนพัฒนาท้องถิ่น (พ.ศ. 2566-2570) เพิ่มเติม ครั้งที่ 1/2565				ร้อยละ ๘๐ ของระบบ ระบายน้ำได้ มาตรฐาน	ประชาชนมี ความเป็นอยู่ ที่ดีขึ้น	กองช่าง
๘๔๓	โครงการวางราง ระบายน้ำ คลส. หมู่ที่ ๑๕ บ้านบ่อทอง พร้อมฝาดะแกรง เหล็ก จากบ้านคุณ สวาย โดดสันเทียะ ถึงทุ่งนาคุณสมศักดิ์ มีเงิน	เพื่อป้องกันน้ำ ท่วมผิวจราจร และเข้า ครัวเรือนของ ประชาชน	รายละเอียดตาม แบบที่อบต.กำหนด	๕๐๐,๐๐๐	แผนพัฒนาท้องถิ่น (พ.ศ. 2566-2570) เพิ่มเติม ครั้งที่ 1/2565				ร้อยละ ๘๐ ของระบบ ระบายน้ำได้ มาตรฐาน	ประชาชนมี ความเป็นอยู่ ที่ดีขึ้น	กองช่าง
๘๔๔	โครงการวางราง ระบายน้ำ คลส. หมู่ที่ ๑๕ บ้านบ่อทอง พร้อมฝาดะแกรง เหล็ก จากบ้านคุณ หมาน แก้วมณี ถึง ร้านรถต่อมิมีมาร์ท	เพื่อป้องกันน้ำ ท่วมผิวจราจร และเข้า ครัวเรือนของ ประชาชน	รายละเอียดตาม แบบที่อบต.กำหนด	๕๐๐,๐๐๐	แผนพัฒนาท้องถิ่น (พ.ศ. 2566-2570) เพิ่มเติม ครั้งที่ 1/2565				ร้อยละ ๘๐ ของระบบ ระบายน้ำได้ มาตรฐาน	ประชาชนมี ความเป็นอยู่ ที่ดีขึ้น	กองช่าง
๘๔๕	โครงการวางท่อ ระบายน้ำ คลส. หมู่ที่ ๑๕ บ้านบ่อทอง จากบ้านคุณหวั่น เข้าจันทัก มาถึงถนน ชนบท	เพื่อป้องกันน้ำ ท่วมผิวจราจร และเข้า ครัวเรือนของ ประชาชน	รายละเอียดตาม แบบที่อบต.กำหนด	๕๐๐,๐๐๐	แผนพัฒนาท้องถิ่น (พ.ศ. 2566-2570) เพิ่มเติม ครั้งที่ 1/2565				ร้อยละ ๘๐ ของระบบ ระบายน้ำได้ มาตรฐาน	ประชาชนมี ความเป็นอยู่ ที่ดีขึ้น	กองช่าง

๘๔๖	โครงการเจาะบ่อบาดาล หมู่ที่ ๑๕ บ้านบ่อทอง ซอย ๒	เพื่อจัดให้มีน้ำสะอาดสำหรับอุปโภคบริโภค	ติดตั้งถังแรงดันตามรายละเอียดที่กำหนด	๕๐๐,๐๐๐	แผนพัฒนาท้องถิ่น (พ.ศ. ๒๕๖๖-๒๕๗๐) เพิ่มเติม ครั้งที่ ๑/๒๕๖๕	ร้อยละ ๘๐ ของครัวเรือนที่มีน้ำประปาใช้	ประชาชนมีน้ำสะอาดสำหรับอุปโภคบริโภค	กองช่าง
๘๔๗	โครงการก่อสร้างถนนคสล. หมู่ที่ ๑๕ บ้านบ่อทองจากถนนชนบทซอย ๖ ถึงบ้านคุณเสี้ยว ดินจันทิ	เพื่อมีถนนที่ได้มาตรฐานสำหรับบริการสัญจรไปมา	กว้าง ๕ ม. ยาว ๘๐๐ ม. รายละเอียดตามแบบที่ออกแบบ	๒,๔๐๐,๐๐๐	แผนพัฒนาท้องถิ่น (พ.ศ. ๒๕๖๖-๒๕๗๐) เพิ่มเติม ครั้งที่ ๑/๒๕๖๕	ร้อยละ ๘๐ ของถนนที่ได้มาตรฐาน	ประชาชนได้ความสะดวกในการเดินทาง	กองช่าง
๘๔๘	โครงการวางรางระบายน้ำ หมู่ที่ ๑๕ บ้านบ่อทอง ซอย ๒	เพื่อป้องกันน้ำท่วมผิวจราจรและเข้าครัวเรือนของประชาชน	รายละเอียดตามแบบที่ออกแบบ	๕๐๐,๐๐๐	แผนพัฒนาท้องถิ่น (พ.ศ. ๒๕๖๖-๒๕๗๐) เพิ่มเติม ครั้งที่ ๑/๒๕๖๕	ร้อยละ ๘๐ ของระบบระบายน้ำที่ได้มาตรฐาน	ประชาชนมีความเป็นอยู่ที่ดีขึ้น	กองช่าง
๘๔๙	โครงการวางรางระบายน้ำ หมู่ที่ ๑๕ บ้านบ่อทอง ซอย ๓	เพื่อป้องกันน้ำท่วมผิวจราจรและเข้าครัวเรือนของประชาชน	รายละเอียดตามแบบที่ออกแบบ	๕๐๐,๐๐๐	แผนพัฒนาท้องถิ่น (พ.ศ. ๒๕๖๖-๒๕๗๐) เพิ่มเติม ครั้งที่ ๑/๒๕๖๕	ร้อยละ ๘๐ ของระบบระบายน้ำที่ได้มาตรฐาน	ประชาชนมีความเป็นอยู่ที่ดีขึ้น	กองช่าง
๘๕๐	โครงการวางรางระบายน้ำ หมู่ที่ ๑๕ บ้านบ่อทอง ซอย ๖	เพื่อป้องกันน้ำท่วมผิวจราจรและเข้าครัวเรือนของประชาชน	รายละเอียดตามแบบที่ออกแบบ	๕๐๐,๐๐๐	แผนพัฒนาท้องถิ่น (พ.ศ. ๒๕๖๖-๒๕๗๐) เพิ่มเติม ครั้งที่ ๑/๒๕๖๕	ร้อยละ ๘๐ ของระบบระบายน้ำที่ได้มาตรฐาน	ประชาชนมีความเป็นอยู่ที่ดีขึ้น	กองช่าง

๘๕๑	โครงการวางท่อระบบน้ำ คลส. หมู่ที่ ๑๕ บ้านบ่อทอง จากถนนชนบทซอย ๖ ถึงบ้านคุณยายของ ดินจันทร์ทิพย์	เพื่อป้องกันน้ำท่วมฉับพลันจากราดและเข้าครัวเรือนของประชาชน	รายละเอียดตามแบบที่อบต. กำหนด	๕๐๐,๐๐๐	แผนพัฒนาท้องถิ่น (พ.ศ. ๒๕๖๖-๒๕๗๐) เพิ่มเติม ครั้งที่ 1/2565	ร้อยละ ๘๐ ของระบบระบายน้ำได้มาตรฐาน	ประชาชนมีความเป็นอยู่ที่ดีขึ้น	กองช่าง
๘๕๒	โครงการก่อสร้างถนนลาดยางแอสฟัลติก หมู่ที่ ๑๕ บ้านบ่อทอง จากหลังเมรุวัดบ่อทองออกหน้าวัดบ่อทอง	เพื่อมีถนนที่ได้มาตรฐานสำหรับบริการสัญจรไปมา	กว้าง ๕ ม. ยาว ๕๐๐ ม. รายละเอียดตามแบบที่อบต. กำหนด	๑,๒๕๐,๐๐๐	แผนพัฒนาท้องถิ่น (พ.ศ. ๒๕๖๖-๒๕๗๐) เพิ่มเติม ครั้งที่ 1/2565	ร้อยละ ๘๐ ของถนนที่ได้มาตรฐาน	ประชาชนได้ความสะดวกในการเดินทาง	กองช่าง
๘๕๓	โครงการก่อสร้างถนนคลส. หมู่ที่ ๑๕ บ้านบ่อทอง พร้อมวางระบบน้ำจากบ่อทองประทุมวันถึงบ้านคุณฤทธิญาช่างเหล็ก	เพื่อมีถนนที่ได้มาตรฐานสำหรับบริการสัญจรไปมา	กว้าง ๕ ม. ยาว ๑๐๐ ม. รายละเอียดตามแบบที่อบต. กำหนด	๓๐๐,๐๐๐	แผนพัฒนาท้องถิ่น (พ.ศ. ๒๕๖๖-๒๕๗๐) เพิ่มเติม ครั้งที่ 1/2565	ร้อยละ ๘๐ ของถนนที่ได้มาตรฐาน	ประชาชนได้ความสะดวกในการเดินทาง	กองช่าง
๘๕๔	โครงการปรับปรุงฝายกั้นน้ำหมู่ที่ ๑๕ บ้านบ่อทอง	เพื่อสถานที่กักเก็บน้ำในฤดูแล้ง	รายละเอียดตามแบบที่อบต. กำหนด	๕๐๐,๐๐๐	แผนพัฒนาท้องถิ่น (พ.ศ. ๒๕๖๖-๒๕๗๐) เพิ่มเติม ครั้งที่ 1/2565	ร้อยละ ๘๐ ของฝายที่ได้มาตรฐาน	ประชาชนได้รับประโยชน์	กองช่าง
๘๕๕	โครงการปรับปรุงถนนหินคลุกพร้อมบ่ออัด หมู่ที่ ๑๕ บ้านบ่อทอง เส้นทางโรงเรียนบ่อทองถึงอนามัยบ่อทอง จำนวน ๒ ช่วง	เพื่อมีถนนที่ได้มาตรฐานสำหรับบริการสัญจรไปมา	ช่วงที่ ๑ กว้าง ๔ ม. ยาว ๒๕๐ ม. ช่วงที่ ๒ กว้าง ๔ ม. ยาว ๓๑๐ ม. รายละเอียดตามแบบที่อบต. กำหนด	๕๐๐,๐๐๐	แผนพัฒนาท้องถิ่น (พ.ศ. ๒๕๖๖-๒๕๗๐) เพิ่มเติม ครั้งที่ 1/2565	ร้อยละ ๘๐ ของถนนที่ได้มาตรฐาน	ประชาชนได้ความสะดวกในการเดินทาง	กองช่าง

๐๓๑๗

๘๕๖	โครงการก่อสร้าง ถนนคสล. หมู่ที่ ๑๕ บ้านบ่อทอง จาก บ้านคุณอรอนงค์ มา ศรี ถึงบ้านคุณเฒ่า มี เงิน	เพื่อมีถนนที่ได้ มาตรฐาน สำหรับการ สัญจรไปมา	กว้าง ๕ ม. ยาว ๑๕๐ ม. รายละเอียดตาม แบบที่อบต. กำหนด	๕๕๐,๐๐๐	แผนพัฒนาท้องถิ่น (พ.ศ. ๒๕๖๖-๒๕๗๐) เพิ่มเติม ครั้งที่ 1/2565			ร้อยละ ๘๐ ของถนนที่ได้ มาตรฐาน	ประชาชนได้ ความสะดวก ในการเดินทาง	กองช่าง
๘๕๗	โครงการปรับปรุง ถนนหินคลุกบดอัด หมู่ที่ ๑๕ บ้านบ่อ ทอง จากบ้านคุณสม จิตร ศรีนาโคไปทาง วัดพระธาตุ	เพื่อมีถนนที่ได้ มาตรฐาน สำหรับการ สัญจรไปมา	รายละเอียดตาม แบบที่อบต. กำหนด	๕๐๐,๐๐๐	แผนพัฒนาท้องถิ่น (พ.ศ. ๒๕๖๖-๒๕๗๐) เพิ่มเติม ครั้งที่ 1/2565			ร้อยละ ๘๐ ของถนนที่ได้ มาตรฐาน	ประชาชนได้ ความสะดวก ในการเดินทาง	กองช่าง
๘๕๘	โครงการปรับปรุง ระบบประปาหมู่บ้าน หมู่ที่ ๑๖ บ้านนาย มอญ	เพื่อจัดให้มีน้ำ สะอาดสำหรับ อุปโภคบริโภค	ติดตั้งเครื่องกรอง น้ำพร้อมเปลี่ยนท่อ เมนประปาขนาด ใหญ่รายละเอียด ตามแบบที่อบต. กำหนด	๕,๐๐๐,๐๐๐	แผนพัฒนาท้องถิ่น (พ.ศ. ๒๕๖๖-๒๕๗๐) เพิ่มเติม ครั้งที่ 1/2565			ร้อยละ ๘๐ ของครัวเรือนที่ มีน้ำประปาใช้	ประชาชนมี น้ำสะอาด สำหรับ อุปโภคบริโภค	กองช่าง
๘๕๙	โครงการปรับปรุง ถนนหินคลุกพร้อม บดอัด หมู่ที่ ๑๖ บ้าน ผายมอญ เส้นข้าง สนามเด็กเล่น-บ้าน นางโก	เพื่อมีถนนที่ได้ มาตรฐาน สำหรับการ สัญจรไปมา	กว้าง ๕ ม. ยาว ๑,๒๐๐ ม. ทน ๐.๐๕ ม. รายละเอียดตาม แบบที่อบต.กำหนด	๕๐๐,๐๐๐	แผนพัฒนาท้องถิ่น (พ.ศ. ๒๕๖๖-๒๕๗๐) เพิ่มเติม ครั้งที่ 1/2565			ร้อยละ ๘๐ ของถนนที่ได้ มาตรฐาน	ประชาชนได้ ความสะดวก ในการเดินทาง	กองช่าง



๘๖๐	โครงการก่อสร้าง สถานที่พำนักบ้าน หมู่ ที่ ๑๖ บ้านผายมอญ	เพื่อให้ ประชาชน เด็ก และเยาวชนมี สถานที่ออกกำลังกาย ท่ามกลางสภาพ ที่ดี	รายละเอียดตาม แบบที่อบต.กำหนด	๕๐๐,๐๐๐					ร้อยละ ๘๐ ของประชาชน เยาวชนมาใช้ ประโยชน์	ประชาชน เด็ก และ เยาวชนได้รับ ประโยชน์	กองช่าง
๘๖๑	โครงการปรับปรุง ถนนหินคลุกพร้อม บดอัด หมู่ที่ ๑๖ บ้านผายมอญ (ไทร ย่อย)	เพื่อมีถนนที่ได้ มาตรฐาน สำหรับการ สัญจรไปมา	รายละเอียดตาม แบบที่อบต. กำหนด	๕๐๐,๐๐๐			แผนพัฒนาท้องถิ่น (พ.ศ. ๒๕๖๖-๒๕๗๐) เพิ่มเติม ครั้งที่ ๑/๒๕๖๕		ร้อยละ ๘๐ ของถนนที่ได้ มาตรฐาน	ประชาชนได้ ความสะดวก ในการเดินทาง	กองช่าง
๘๖๒	โครงการก่อสร้าง ถนนคสล. หมู่ที่ ๑๖ บ้านผายมอญ ต่อจาก เดิมซอยผู้ช่วยสุคะ	เพื่อมีถนนที่ได้ มาตรฐาน สำหรับการ สัญจรไปมา	ขนาดกว้าง ๕ เมตร ยาว ๒๐๐ เมตรรายละเอียด ตามแบบที่อบต. กำหนด	๖๐๐,๐๐๐			แผนพัฒนาท้องถิ่น (พ.ศ. ๒๕๖๖-๒๕๗๐) เพิ่มเติม ครั้งที่ ๑/๒๕๖๕		ร้อยละ ๘๐ ของถนนที่ได้ มาตรฐาน	ประชาชนได้ ความสะดวก ในการเดินทาง	กองช่าง
๘๖๓	โครงการปรับปรุง ถนนหินคลุกพร้อม บดอัด หมู่ที่ ๑๖ บ้านผายมอญ ซอย นางนิยม	เพื่อมีถนนที่ได้ มาตรฐาน สำหรับการ สัญจรไปมา	รายละเอียดตาม แบบที่อบต. กำหนด	๕๐๐,๐๐๐			แผนพัฒนาท้องถิ่น (พ.ศ. ๒๕๖๖-๒๕๗๐) เพิ่มเติม ครั้งที่ ๑/๒๕๖๕		ร้อยละ ๘๐ ของถนนที่ได้ มาตรฐาน	ประชาชนได้ ความสะดวก ในการเดินทาง	กองช่าง
๘๖๔	โครงการก่อสร้าง ถนนคสล. หมู่ที่ ๑๖ บ้านผายมอญ ซอย บ้านผู้ช่วยถึงคลอง	เพื่อมีถนนที่ได้ มาตรฐาน สำหรับการ สัญจรไปมา	ขนาดกว้าง ๓ เมตร ยาว ๕๐ เมตรรายละเอียด ตามแบบที่อบต. กำหนด	๓๒,๐๐๐			แผนพัฒนาท้องถิ่น (พ.ศ. ๒๕๖๖-๒๕๗๐) เพิ่มเติม ครั้งที่ ๑/๒๕๖๕		ร้อยละ ๘๐ ของถนนที่ได้ มาตรฐาน	ประชาชนได้ ความสะดวก ในการเดินทาง	กองช่าง

๘๖๕	โครงการปรับปรุง สนามเด็กเล่น หมู่ที่ ๑๖ บ้านฝายมอย	เพื่อเป็นสถานที่ สำหรับเด็กได้ วิ่งเล่น	รายละเอียดตาม แบบที่อบต.กำหนด	๕๐๐,๐๐๐	แผนพัฒนาท้องถิ่น (พ.ศ. ๒๕๖๖-๒๕๗๐)	เพิ่มเติม ครั้งที่ 1/2565	ร้อยละ ๘๐ ของเด็กได้ใช้ ประโยชน์	มีสถานที่เด็ก ได้เล่น	กองช่าง
๘๖๖	โครงการปรับปรุง ศาลาประชาคม หมู่ที่ ๑๖ บ้านฝายมอย	เพื่อเป็นสถานที่ จัดงานประชุม รวมกิจกรรม ทางสังคม	รายละเอียดตาม แบบที่อบต.กำหนด	๕๐๐,๐๐๐	แผนพัฒนาท้องถิ่น (พ.ศ. ๒๕๖๖-๒๕๗๐)	เพิ่มเติม ครั้งที่ 1/2565	ร้อยละ ๘๐ ของประชาชน ได้ใช้ประโยชน์	ประชาชน สะดวกในการ ประชุม	กองช่าง
๘๖๗	โครงการปรับปรุง ถนนคอนกรีตเสริม เหล็ก หมู่ที่ ๑๖ บ้าน ฝายมอย	เพื่อมีถนนที่ได้ มาตรฐาน สำหรับการ สัญจรไปมา	รายละเอียดตาม แบบที่อบต. กำหนด	๕๐๐,๐๐๐	แผนพัฒนาท้องถิ่น (พ.ศ. ๒๕๖๖-๒๕๗๐)	เพิ่มเติม ครั้งที่ 1/2565	ร้อยละ ๘๐ ของถนนที่ได้ มาตรฐาน	ประชาชนได้ ความสะดวก ในการเดินทาง	กองช่าง
๘๖๘	โครงการก่อสร้าง ถนนคสล. หมู่ที่ ๑๖ บ้านฝายมอย ซอย บ้านนายยอด	เพื่อมีถนนที่ได้ มาตรฐาน สำหรับการ สัญจรไปมา	ขนาดกว้าง ๓ เมตร ยาว ๒๐ เมตรรายละเอียด ตามแบบที่อบต. กำหนด	๑๐๐,๐๐๐	แผนพัฒนาท้องถิ่น (พ.ศ. ๒๕๖๖-๒๕๗๐)	เพิ่มเติม ครั้งที่ 1/2565	ร้อยละ ๘๐ ของถนนที่ได้ มาตรฐาน	ประชาชนได้ ความสะดวก ในการเดินทาง	กองช่าง
๘๖๙	โครงการเสียดาม สาย หมู่ที่ ๑๖ บ้าน ฝายมอย	เพื่อ ประชาสัมพันธ์ ข้อมูลข่าวสาร	รายละเอียดตาม แบบที่อบต. กำหนด	๕๐๐,๐๐๐	แผนพัฒนาท้องถิ่น (พ.ศ. ๒๕๖๖-๒๕๗๐)	เพิ่มเติม ครั้งที่ 1/2565	ร้อยละของ ครัวเรือนที่ ได้รับรู้หรือได้ ยินดียิ่งตามสาย	ประชาชนได้ รับทราบ ข้อมูลมากขึ้น	งาน ก่อสร้าง กองช่าง
๘๗๐	โครงการปรับปรุง ระบบประปาหมู่บ้าน หมู่ที่ ๑๗ บ้านหัว สนาม	เพื่อจัดให้มีน้ำ สะอาดสำหรับ อุปโภคบริโภค	ติดตั้งเครื่องกรอง น้ำพร้อมเปลี่ยนท่อ เมนประปาขนาด ใหญ่รายละเอียด ตามแบบที่อบต. กำหนด	๕,๐๐๐,๐๐๐	แผนพัฒนาท้องถิ่น (พ.ศ. ๒๕๖๖-๒๕๗๐)	เพิ่มเติม ครั้งที่ 1/2565	ร้อยละ ๘๐ ของครัวเรือนที่ มีน้ำประปาใช้	ประชาชนมี น้ำสะอาด สำหรับ อุปโภคบริโภค	กองช่าง

๘๘๑	โครงการก่อสร้าง ลานกีฬาหมู่บ้าน หมู่ ที่ ๑๗ บ้านหัวสนาม	เพื่อให้ ประชาชน เด็ก และเยาวชนมี สถานที่ออกกำลังกาย ทางไกลยาเสพติด	รายละเอียดตาม แบบที่อบต.กำหนด	๕๐๐,๐๐๐				แผนพัฒนาท้องถิ่น (พ.ศ. ๒๕๖๖-๒๕๗๐) เพิ่มเติม ครั้งที่ ๑/๒๕๖๕	ร้อยละ ๘๐ ของประชาชน เยาวชนมาใช้ ประโยชน์	ประชาชน เด็ก และ เยาวชนได้รับ ประโยชน์	กองช่าง
๘๘๒	โครงการติดตั้งบล็อก คอนกรีตฝายน้ำล้น หมู่ที่ ๑๗ บ้านหัว สนาม ผู้ช่วย	เพื่อความ สะดวกของ ทางเดินน้ำ	เทพที่หลัง รายละเอียดตาม แบบที่อบต. กำหนด	๕๐๐,๐๐๐				แผนพัฒนาท้องถิ่น (พ.ศ. ๒๕๖๖-๒๕๗๐) เพิ่มเติม ครั้งที่ ๑/๒๕๖๕	ร้อยละ ๘๐ ของประชาชน ได้รับความ สะดวก	ประชาชน ได้รับประโยชน์	กองช่าง
๘๘๓	โครงการวางราง ระบายน้ำ หมู่ที่ ๑๗ บ้านหัวสนาม ถนน เส้นหลัก	เพื่อป้องกัน ท่วมฉับจากราจร และเข้า ครัวเรือนของ ประชาชน	รายละเอียดตาม แบบที่อบต.กำหนด	๕๐๐,๐๐๐				แผนพัฒนาท้องถิ่น (พ.ศ. ๒๕๖๖-๒๕๗๐) เพิ่มเติม ครั้งที่ ๑/๒๕๖๕	ร้อยละ ๘๐ ของระบบ ระบายน้ำได้ มาตรฐาน	ประชาชนมี ความเป็นอยู่ ที่ดีขึ้น	กองช่าง
๘๘๔	โครงการขยายเขต น้ำประปาหมู่ที่ ๑๗ บ้านหัวสนาม	เพื่อจัดให้มีน้ำ สะอาดสำหรับ อุปโภคบริโภค	รายละเอียดตาม แบบที่อบต.กำหนด	๕๐๐,๐๐๐				แผนพัฒนาท้องถิ่น (พ.ศ. ๒๕๖๖-๒๕๗๐) เพิ่มเติม ครั้งที่ ๑/๒๕๖๕	ร้อยละ ๘๐ ของครัวเรือนที่ มีน้ำประปาใช้	ประชาชนมี น้ำสะอาด สำหรับ อุปโภคบริโภค	กองช่าง
๘๘๕	โครงการติดตั้งท่อ คอนกรีตสำเร็จรูป รูปสี่เหลี่ยม หมู่ที่ ๑๗ บ้านหัวสนาม จาก ต้นซอยถึงท้ายซอย	เพื่อความ สะดวกของ ทางเดินน้ำ	รายละเอียดตาม แบบที่อบต. กำหนด	๕๐๐,๐๐๐				แผนพัฒนาท้องถิ่น (พ.ศ. ๒๕๖๖-๒๕๗๐) เพิ่มเติม ครั้งที่ ๑/๒๕๖๕	ร้อยละ ๘๐ ของประชาชน ได้รับความ สะดวก	ประชาชน ได้รับประโยชน์	กองช่าง
๘๘๖	โครงการก่อสร้าง ถนนคอนกรีตเสริม เหล็กหมู่ที่ ๑๗ บ้าน หัวสนาม เส้นพาสาย น้ำใส	เพื่อมีถนนที่ได้ มาตรฐาน สำหรับการ สัญจรไปมา	ขนาดกว้าง ๕ เมตร ยาว ๑๗๐ เมตรรายละเอียด ตามแบบที่อบต. กำหนด	๕๐๐,๐๐๐				แผนพัฒนาท้องถิ่น (พ.ศ. ๒๕๖๖-๒๕๗๐) เพิ่มเติม ครั้งที่ ๑/๒๕๖๕	ร้อยละ ๘๐ ของถนนที่ได้ มาตรฐาน	ประชาชนได้ ความสะดวก ในการเดินทาง	กองช่าง ๐๓๒๒๑

๘๓๗	โครงการก่อสร้าง ถนนคสล. หมู่ที่ ๑๗ บ้านหัวสนาม เส้น บ้านนางทอง กอง ทองนอก	เพื่อมีถนนที่ได้ มาตรฐาน สำหรับบริการ สัญจรไปมา	ขนาดกว้าง ๓ เมตร ยาว ๔๐ เมตรรายละเอียด ตามแบบที่อบต. กำหนด	๑๐๐,๐๐๐	แผนพัฒนาท้องถิ่น (พ.ศ. ๒๕๖๖-๒๕๗๐) เพิ่มเติม ครั้งที่ 1/2565	ร้อยละ ๘๐ ของถนนที่ได้ มาตรฐาน	ประชาชนได้ ความสะดวก ในการเดินทาง	กองช่าง
๘๓๘	โครงการปรับปรุง ถนนหินคลุกพร้อม บดอัด หมู่ที่ ๑๗ บ้านหัวสนาม จำนวน ๒ เส้น เส้น ม.๑๗- ม.๕, เส้น ม.๑๗-ม.๘	เพื่อมีถนนที่ได้ มาตรฐาน สำหรับบริการ สัญจรไปมา	เส้นม.๑๗-ม.๕ กว้าง ๕ ม. ยาว ๗๘๐ ม. หน้า ๐.๑๐ ม.เส้นม. ๑๗-ม.๘ กว้าง ๕ ม. ยาว ๑,๕๐๐ ม. หน้า ๐.๑๐ ม. รายละเอียดตาม แบบที่อบต.กำหนด	๕๐๐,๐๐๐	แผนพัฒนาท้องถิ่น (พ.ศ. ๒๕๖๖-๒๕๗๐) เพิ่มเติม ครั้งที่ 1/2565	ร้อยละ ๘๐ ของถนนที่ได้ มาตรฐาน	ประชาชนได้ ความสะดวก ในการเดินทาง	กองช่าง
๘๓๙	โครงการปรับปรุง ระบบประปาหมู่บ้าน หมู่ที่ ๑๘ บ้านหลัก เขต	เพื่อจัดให้มีน้ำ สะอาดสำหรับ อุปโภคบริโภค	ติดตั้งเครื่องกรอง น้ำพร้อมเปลี่ยนท่อ เมนประปาขนาด ใหญ่รายละเอียด ตามแบบที่อบต. กำหนด	๔,๐๐๐,๐๐๐	แผนพัฒนาท้องถิ่น (พ.ศ. ๒๕๖๖-๒๕๗๐) เพิ่มเติม ครั้งที่ 1/2565	ร้อยละ ๘๐ ของครัวเรือนที่ มีน้ำประปาใช้	ประชาชนมี น้ำสะอาด สำหรับ อุปโภคบริโภค	กองช่าง
๘๔๐	โครงการปรับปรุง ถนนหินคลุกพร้อม บดอัด หมู่ที่ ๑๘บ้าน หลักเขต เส้นหนอง ยางแดง	เพื่อมีถนนที่ได้ มาตรฐาน สำหรับบริการ สัญจรไปมา	กว้าง ๕ ม. ยาว ๑,๒๐๐ ม. หน้า ๐.๑๐ ม. รายละเอียดตาม แบบที่อบต.กำหนด	๕๐๐,๐๐๐	แผนพัฒนาท้องถิ่น (พ.ศ. ๒๕๖๖-๒๕๗๐) เพิ่มเติม ครั้งที่ 1/2565	ร้อยละ ๘๐ ของถนนที่ได้ มาตรฐาน	ประชาชนได้ ความสะดวก ในการเดินทาง	กองช่าง

๘๘๑	โครงการก่อสร้าง ลานกีฬาหมู่บ้าน หมู่ ที่ ๑๘ บ้านหลักเขต	เพื่อให้ ประชาชน เด็ก และเยาวชนมี สถานที่ออกกำลังกาย กำลังกาย ห่างไกลยาเสพติด	รายละเอียดตาม แบบที่อบต.กำหนด	๕๐๐,๐๐๐	แผนพัฒนาท้องถิ่น (พ.ศ. 2566-2570) เพิ่มเติม ครั้งที่ 1/2565	ร้อยละ ๘๐ ของประชาชน เยาวชนมาใช้ ประโยชน์	ประชาชน เด็ก และ เยาวชนได้รับ ประโยชน์	กองช่าง
๘๘๒	โครงการขยายถนน หินคลุก หมู่ที่ ๑๘ บ้านหลักเขต จาก บ้านยายเขียนถึง บ้านพี่แต	เพื่อมีถนนที่ได้ มาตรฐาน สำหรับบริการ สัญจรไปมา	ขยายถนนจาก ๓ เมตร เป็น ๕ เมตร ยาว ๕๐๐ เมตร รายละเอียดตาม แบบที่อบต. กำหนด	๕๐๐,๐๐๐	แผนพัฒนาท้องถิ่น (พ.ศ. 2566-2570) เพิ่มเติม ครั้งที่ 1/2565	ร้อยละ ๘๐ ของถนนที่ได้ มาตรฐาน	ประชาชนได้ ความสะดวก ในการเดินทาง	กองช่าง
๘๘๓	โครงการปรับปรุง ถนนหินคลุกพร้อม บดอัด หมู่ที่ ๑๘ บ้านหลักเขต จาก หน้าบ้านผู้ใหญ่ไป จนถึงหน้าบ้านน้ำจั้น	เพื่อมีถนนที่ได้ มาตรฐาน สำหรับบริการ สัญจรไปมา	กว้าง ๕ ม. ยาว ๑,๒๐๐ ม. รายละเอียดตาม แบบที่อบต.กำหนด	๕๙๕,๐๐๐	แผนพัฒนาท้องถิ่น (พ.ศ. 2566-2570) เพิ่มเติม ครั้งที่ 1/2565	ร้อยละ ๘๐ ของถนนที่ได้ มาตรฐาน	ประชาชนได้ ความสะดวก ในการเดินทาง	กองช่าง
๘๘๔	โครงการเสียงตาม สาย หมู่ที่ ๑๘ บ้าน หลักเขต	เพื่อ ประชาสัมพันธ์ ข้อมูลข่าวสาร	รายละเอียดตาม แบบที่อบต. กำหนด	๕๐๐,๐๐๐	แผนพัฒนาท้องถิ่น (พ.ศ. 2566-2570) เพิ่มเติม ครั้งที่ 1/2565	ร้อยละของ ครัวเรือนที่ ได้รับรู้หรือได้ ยินเสียงตามสาย	ประชาชนได้ รับทราบ ข้อมูลมากขึ้น	งาน ก่อสร้าง กองช่าง

๘๘๕	โครงการปรับปรุง ถนนหินคลุกพร้อม บดอัด หมู่ที่ ๑๘ บ้านหลักเขต จากป่า ชุมชนถึงบ้านคุณ ไพโรจน์	เพื่อมีถนนที่ได้ มาตรฐาน สำหรับการ สัญจรไปมา	รายละเอียดตาม แบบที่อบต. กำหนด	๕๐๐,๐๐๐	แผนพัฒนาท้องถิ่น (พ.ศ. 2566-2570) เพิ่มเติม ครั้งที่ 1/2565	ร้อยละ ๘๐ ของถนนที่ได้ มาตรฐาน	ประชาชนได้ ความสะดวก ในการเดินทาง	กองช่าง
๘๘๖	โครงการปรับปรุง ระบบประปาหมู่บ้าน หมู่ที่ ๑๙ บ้าน คลองทราย	เพื่อจัดให้มีน้ำ สะอาดสำหรับ อุปโภคบริโภค	ติดตั้งเครื่องกรอง น้ำพร้อมเปลี่ยนท่อ แมงประปาขนาด ใหญ่รายละเอียด ตามแบบที่อบต. กำหนด	๔,๐๐๐,๐๐๐	แผนพัฒนาท้องถิ่น (พ.ศ. 2566-2570) เพิ่มเติม ครั้งที่ 1/2565	ร้อยละ ๘๐ ของครัวเรือนที่ มีน้ำประปาใช้	ประชาชนมี น้ำสะอาด สำหรับ อุปโภคบริโภค	กองช่าง
๘๘๗	โครงการปรับปรุง ถนนหินคลุกพร้อม บดอัด หมู่ที่ ๑๙บ้าน คลองทราย ซอยบุฟ ฟาติ-เส้นใต้อุโมงค์ จำนวน ๒ ช่วง	เพื่อมีถนนที่ได้ มาตรฐาน สำหรับการ สัญจรไปมา	ช่วงที่ ๑ กว้าง ๔ ม. ยาว ๗๕๐ ม. หนา ๐.๐๗ ม. ช่วงที่ ๒ กว้าง ๔ ม. ยาว ๗๕๐ ม. หนา ๐.๐๗ ม. รายละเอียดตาม แบบที่อบต.กำหนด	๕๐๐,๐๐๐	แผนพัฒนาท้องถิ่น (พ.ศ. 2566-2570) เพิ่มเติม ครั้งที่ 1/2565	ร้อยละ ๘๐ ของถนนที่ได้ มาตรฐาน	ประชาชนได้ ความสะดวก ในการเดินทาง	กองช่าง

๘๘๘	โครงการปรับปรุง ถนนหินคลุกพร้อม บดอัด หมู่ที่ ๑๙ บ้าน คลองทราย เส้น ฟาร์มม้า-บ้าน สมหมาย	เพื่อมีถนนที่ได้ มาตรฐาน สำหรับการ สัญจรไปมา	กว้าง ๕ ม. ยาว ๑,๒๐๐ ม. หนา ๐.๐๗ ม. พร้อม งานวางท่อคสล. ขนาด ๑.๐๐ ม. จำนวน ๒๐ ท่อน รายละเอียดตาม แบบที่อบต.กำหนด	๕๐๐,๐๐๐	แผนพัฒนาท้องถิ่น (พ.ศ. ๒๕๖๖-๒๕๗๐) เพิ่มเติม ครั้งที่ 1/2565	ร้อยละ ๘๐ ของถนนที่ได้ มาตรฐาน	ประชาชนได้ ความสะดวก ในการเดินทาง	กองช่าง
๘๘๙	โครงการก่อสร้าง สถานีพหุบ้าน หมู่ ที่ ๑๙ บ้านคลองทราย	เพื่อให้ ประชาชน เด็ก และเยาวชนมี สถานที่ออกกำลังกาย ทำงนโยคะเสพ ติด	รายละเอียดตาม แบบที่อบต.กำหนด	๕๐๐,๐๐๐	แผนพัฒนาท้องถิ่น (พ.ศ. ๒๕๖๖-๒๕๗๐) เพิ่มเติม ครั้งที่ 1/2565	ร้อยละ ๘๐ ของประชาชน เยาวชนที่ใช้ ประโยชน์	ประชาชน เด็ก และ เยาวชนได้รับ ประโยชน์	กองช่าง
๘๙๐	โครงการปรับปรุง ถนนหินคลุกพร้อม บดอัด หมู่ที่ ๑๙ บ้านคลองทราย เส้น ศาลาประชาคมถึง ตำบลของพระ	เพื่อมีถนนที่ได้ มาตรฐาน สำหรับการ สัญจรไปมา	กว้าง ๖ เมตร ยาว ๑,๐๐๐ เมตร รายละเอียดตาม แบบที่อบต. กำหนด	๘๐๐,๐๐๐	แผนพัฒนาท้องถิ่น (พ.ศ. ๒๕๖๖-๒๕๗๐) เพิ่มเติม ครั้งที่ 1/2565	ร้อยละ ๘๐ ของถนนที่ได้ มาตรฐาน	ประชาชนได้ ความสะดวก ในการเดินทาง	กองช่าง
๘๙๑	โครงการปรับปรุง ถนนหินคลุกพร้อม บดอัด หมู่ที่ ๑๙ บ้านคลองทรายซอย บ้านป่าเพ็ญ	เพื่อมีถนนที่ได้ มาตรฐาน สำหรับการ สัญจรไปมา	กว้าง ๕ เมตร ยาว ๑,๐๐๐ เมตรรายละเอียด ตามแบบที่อบต. กำหนด	๕๐๐,๐๐๐	แผนพัฒนาท้องถิ่น (พ.ศ. ๒๕๖๖-๒๕๗๐) เพิ่มเติม ครั้งที่ 1/2565	ร้อยละ ๘๐ ของถนนที่ได้ มาตรฐาน	ประชาชนได้ ความสะดวก ในการเดินทาง	กองช่าง

๘๘๒	โครงการปรับปรุง ถนนหินคลุกพร้อม บดอัด หมู่ที่ ๑๙ บ้านคลองทราย บ้าน ยายแจ้ว	เพื่อมีถนนที่ได้ มาตรฐาน สำหรับบริการ สัญจรไปมา	กว้าง ๖ เมตร ยาว ๑,๒๐๐ เมตรรายละเอียดยึดตามแบบที่อบต. กำหนด	๕๐๐,๐๐๐	แผนพัฒนาท้องถิ่น (พ.ศ. 2566-2570) เพิ่มเติม ครั้งที่ 1/2565	ร้อยละ ๘๐ ของถนนที่ได้ มาตรฐาน	ประชาชนได้ ความสะดวก ในการเดินทาง	กองช่าง
๘๘๓	โครงการปรับปรุง ถนนหินคลุกพร้อม บดอัด หมู่ที่ ๑๙ บ้านคลองทราย ซอย อาจารย์พัฒนา	เพื่อมีถนนที่ได้ มาตรฐาน สำหรับบริการ สัญจรไปมา	กว้าง ๕ เมตร ยาว ๕๐๐ เมตร รายละเอียดยึดตาม แบบที่อบต. กำหนด	๕๐๐,๐๐๐	แผนพัฒนาท้องถิ่น (พ.ศ. 2566-2570) เพิ่มเติม ครั้งที่ 1/2565	ร้อยละ ๘๐ ของถนนที่ได้ มาตรฐาน	ประชาชนได้ ความสะดวก ในการเดินทาง	กองช่าง
๘๘๔	โครงการขยายไหล่ ทางคอนกรีต หมู่ที่ ๑๙ บ้าน คลองทราย เส้นบุพชาติ	เพื่อมีถนนที่ได้ มาตรฐาน สำหรับบริการ สัญจรไปมา	กว้าง ๑.๕๐ เมตร ยาว ๒๓๐ เมตร รายละเอียดยึดตาม แบบที่อบต. กำหนด	๕๐๐,๐๐๐	แผนพัฒนาท้องถิ่น (พ.ศ. 2566-2570) เพิ่มเติม ครั้งที่ 1/2565	ร้อยละ ๘๐ ของถนนที่ได้ มาตรฐาน	ประชาชนได้ ความสะดวก ในการเดินทาง	กองช่าง
๘๘๕	โครงการปรับปรุง ถนนหินคลุกพร้อม บดอัด หมู่ที่ ๑๙ บ้านคลองทราย ซอยบุพชาติตรงไป- เส้นใต้คูเมืองจำนวน ๒ ช่วง	เพื่อมีถนนที่ได้ มาตรฐาน สำหรับบริการ สัญจรไปมา	กว้าง ๖ เมตร ยาว ๑,๕๐๐ เมตรรายละเอียดยึดตามแบบที่อบต. กำหนด	๕๐๐,๐๐๐	แผนพัฒนาท้องถิ่น (พ.ศ. 2566-2570) เพิ่มเติม ครั้งที่ 1/2565	ร้อยละ ๘๐ ของถนนที่ได้ มาตรฐาน	ประชาชนได้ ความสะดวก ในการเดินทาง	กองช่าง
๘๘๖	โครงการปรับปรุง ถนนหินคลุกพร้อม บดอัด หมู่ที่ ๑๙ บ้านคลองทรายเส้น บ้านลุงรัตน์	เพื่อมีถนนที่ได้ มาตรฐาน สำหรับบริการ สัญจรไปมา	กว้าง ๖ เมตร ยาว ๑,๐๐๐ เมตรรายละเอียดยึดตามแบบที่อบต. กำหนด	๕๐๐,๐๐๐	แผนพัฒนาท้องถิ่น (พ.ศ. 2566-2570) เพิ่มเติม ครั้งที่ 1/2565	ร้อยละ ๘๐ ของถนนที่ได้ มาตรฐาน	ประชาชนได้ ความสะดวก ในการเดินทาง	กองช่าง



๘๘๗	โครงการปรับปรุง ถนนหินคลุกพร้อม บดอัด หมู่ที่ ๑๙ บ้านคลองทรายเส้น บ้านนายภควัฒร์	เพื่อมีถนนที่ได้ มาตรฐาน สำหรับการ สัญจรไปมา	กว้าง ๕ เมตร ยาว ๕๐๐ เมตร รายละเอียดตาม แบบที่อบต. กำหนด	๕๐๐,๐๐๐	แผนพัฒนาท้องถิ่น (พ.ศ. 2566-2570) เพิ่มเติม ครั้งที่ 1/2565	ร้อยละ ๘๐ ของถนนที่ได้ มาตรฐาน	ประชาชนได้ ความสะดวก ในการเดินทาง	กองช่าง
๘๘๘	โครงการปรับปรุง ถนนหินคลุกแบบบด อัด หมู่ที่ ๑๙ บ้าน คลองทราย เส้น เลียบมอเตอร์เวย์	เพื่อมีถนนที่ได้ มาตรฐาน สำหรับการ สัญจรไปมา	กว้าง ๔ เมตร ยาว ๗๐๐ เมตร รายละเอียดตาม แบบที่อบต. กำหนด	๒๓๕,๐๐๐	แผนพัฒนาท้องถิ่น (พ.ศ. 2566-2570) เพิ่มเติม ครั้งที่ 1/2565	ร้อยละ ๘๐ ของถนนที่ได้ มาตรฐาน	ประชาชนได้ ความสะดวก ในการเดินทาง	กองช่าง
๘๘๙	โครงการปรับปรุง ถนนหินคลุกแบบบด อัด หมู่ที่ ๑๙ บ้าน คลองทรายเส้นซอย บ้านพีหนอง	เพื่อมีถนนที่ได้ มาตรฐาน สำหรับการ สัญจรไปมา	กว้าง ๕ เมตร ยาว ๕๐๐ เมตร รายละเอียดตาม แบบที่อบต. กำหนด	๕๐๐,๐๐๐	แผนพัฒนาท้องถิ่น (พ.ศ. 2566-2570) เพิ่มเติม ครั้งที่ 1/2565	ร้อยละ ๘๐ ของถนนที่ได้ มาตรฐาน	ประชาชนได้ ความสะดวก ในการเดินทาง	กองช่าง
๘๙๐	โครงการปรับปรุง ถนนหินคลุกพร้อม บดอัด หมู่ที่ ๑๙ บ้านคลองทรายเส้น ซอยบ้านลุงอินทร์	เพื่อมีถนนที่ได้ มาตรฐาน สำหรับการ สัญจรไปมา	กว้าง ๓.๕ เมตร ยาว ๓๐๐ เมตร รายละเอียดตาม แบบที่อบต. กำหนด	๕๐๐,๐๐๐	แผนพัฒนาท้องถิ่น (พ.ศ. 2566-2570) เพิ่มเติม ครั้งที่ 1/2565	ร้อยละ ๘๐ ของถนนที่ได้ มาตรฐาน	ประชาชนได้ ความสะดวก ในการเดินทาง	กองช่าง
๘๙๑	โครงการวางท่อ ระบายน้ำพร้อมให้ สีทางหน้าบ้านน้ำดี ไปถึงฝาย	เพื่อป้องกันน้ำ ท่วมฉับพลัน และเข้า ครัวเรือนของ ประชาชน	ระยะทางยาว ๕๐๐ เมตรรายละเอียด ตามแบบที่อบต. กำหนด	๕๐๐,๐๐๐	แผนพัฒนาท้องถิ่น (พ.ศ. 2566-2570) เพิ่มเติม ครั้งที่ 1/2565	ร้อยละ ๘๐ ของระบบ ระบายน้ำได้ มาตรฐาน	ประชาชนมี ความเป็นอยู่ ดีขึ้น	กองช่าง

๙๐๒	โครงการปรับปรุงถนนหินคลุกพร้อมบ่ออัด หูมูที่ ๑๙ บ้านคลองทรายบ้านลุงนารี	เพื่อมีถนนที่ได้มาตรฐานสำหรับการศึกษาสัญจรไปมา	กว้าง ๕ เมตร ยาว ๓๐๐ เมตร รายละเอียดตามแบบที่อบต. กำหนด	๕๐๐,๐๐๐	แผนพัฒนาท้องถิ่น (พ.ศ. 2566-2570) เพิ่มเติม ครั้งที่ 1/2565	ร้อยละ ๘๐ ของถนนที่ได้มาตรฐาน	ประชาชนได้ความสะดวกในการเดินทาง	กองช่าง
๙๐๓	โครงการก่อสร้างท่อลอดเหล็กคอมกรีตเสริมเหล็ก หูมูที่ ๑๙ บ้านคลองทราย บริเวณฝายโป่งอีแก่ง	เพื่อความสะดวกของทางเดินน้ำ	ท่อลอดเหล็กกลม สล. จำนวน ๓ ช่วง ขนาด ๓-๑.๘๐x๑.๘๐ เมตร ยาว ๗ เมตร รายละเอียดตามแบบที่อบต. กำหนด	๕๐๐,๐๐๐	แผนพัฒนาท้องถิ่น (พ.ศ. 2566-2570) เพิ่มเติม ครั้งที่ 1/2565	ร้อยละ ๘๐ ของประชาชนได้รับความสะดวก	ประชาชนได้รับประโยชน์	กองช่าง
๙๐๔	โครงการขุดเจาะบ่อบาดาลหูกูที่ ๑๙ บ้านคลองทราย บริเวณบ้านบึงละ	เพื่อจัดหาน้ำสะอาดสำหรับอุปโภคบริโภค	ขุดเจาะบ่อบาดาล ขนาด ศก. ๖ นิ้ว ความลึกไม่น้อยกว่า ๑๐๐ ม. โดยใช้ท่อกรุท่อกรอง ฟิล์มชั้น ๑๓.๕ จำนวน ๑ บ่อ และเชื่อมต่องัดเดิม รายละเอียดตามแบบที่อบต. กำหนด	๓๐๐,๐๐๐	แผนพัฒนาท้องถิ่น (พ.ศ. 2566-2570) เพิ่มเติม ครั้งที่ 1/2565	ร้อยละ ๘๐ ของครัวเรือนที่มีน้ำประปาใช้	ประชาชนมีน้ำสะอาดสำหรับอุปโภคบริโภค	กองช่าง

๕๐๕	โครงการปรับปรุงระบบประปาหมู่บ้าน หมู่ที่ ๒๐ บ้านหนองช้างตาย	เพื่อจัดให้มีน้ำสะอาดสำหรับอุปโภคบริโภค	ติดตั้งเครื่องกรองน้ำพร้อมเปลี่ยนท่อตามประปาขนาดใหญ่รายละเอียดตามแบบที่อบต. กำหนด	๔,๐๐๐,๐๐๐	แผนพัฒนาท้องถิ่น (พ.ศ. ๒๕๖๖-๒๕๗๐) เพิ่มเติม ครั้งที่ 1/2565	ร้อยละ ๘๐ ของครัวเรือนที่มีน้ำประปาใช้	ประชาชนมีน้ำสะอาดสำหรับอุปโภคบริโภค	กองช่าง
๕๐๖	โครงการปรับปรุงถนนหินคลุกพร้อมบดอัด หมู่ที่ ๒๐ บ้านหนองช้างตาย ซอย เสรีสุทธี	เพื่อมีถนนที่ได้มาตรฐาน สำหรับการสัญจรไปมา	กว้าง ๔ ม. ยาว ๑,๓๐๐ ม. ทน ๐.๑๐ ม. รายละเอียดตามแบบที่อบต. กำหนด	๕๐๐,๐๐๐	แผนพัฒนาท้องถิ่น (พ.ศ. ๒๕๖๖-๒๕๗๐) เพิ่มเติม ครั้งที่ 1/2565	ร้อยละ ๘๐ ของถนนที่ได้มาตรฐาน	ประชาชนได้ความสะดวกในการเดินทาง	กองช่าง
๕๐๗	โครงการก่อสร้างลานกีฬาหมู่บ้าน หมู่ที่ ๒๐ บ้านหนองช้างตาย	เพื่อให้ประชาชน เด็ก และเยาวชนมีสถานที่ออกกำลังกาย	รายละเอียดตามแบบที่อบต. กำหนด	๕๐๐,๐๐๐	แผนพัฒนาท้องถิ่น (พ.ศ. ๒๕๖๖-๒๕๗๐) เพิ่มเติม ครั้งที่ 1/2565	ร้อยละ ๘๐ ของประชาชนเยาวชนมาใช้ประโยชน์	ประชาชน เด็ก และเยาวชนได้รับประโยชน์	กองช่าง
๕๐๘	โครงการปรับปรุงถนนหินคลุก หมู่ที่ ๒๐ บ้านหนองช้างตาย ซอยร่มไทร (สำนักสงฆ์สุวรรณวิหาร)	เพื่อมีถนนที่ได้มาตรฐาน สำหรับการสัญจรไปมา	รายละเอียดตามแบบที่อบต. กำหนด	๕๐๐,๐๐๐	แผนพัฒนาท้องถิ่น (พ.ศ. ๒๕๖๖-๒๕๗๐) เพิ่มเติม ครั้งที่ 1/2565	ร้อยละ ๘๐ ของถนนที่ได้มาตรฐาน	ประชาชนได้ความสะดวกในการเดินทาง	กองช่าง
๕๐๙	โครงการขุดเจาะบ่อบาดล หมู่ที่ ๒๐ บ้านหนองช้างตาย หมู่ ๑๑	เพื่อจัดให้มีน้ำสะอาดสำหรับอุปโภคบริโภค	ติดตั้งถังแอมเบญ รายละเอียดยึดตามแบบที่อบต. กำหนด	๕๐๐,๐๐๐	แผนพัฒนาท้องถิ่น (พ.ศ. ๒๕๖๖-๒๕๗๐) เพิ่มเติม ครั้งที่ 1/2565	ร้อยละ ๘๐ ของครัวเรือนที่มีน้ำประปาใช้	ประชาชนมีน้ำสะอาดสำหรับอุปโภคบริโภค	กองช่าง 0329

๙๑๐	โครงการก่อสร้าง ถนนแอลพีเอส ๒๐ บ้านหนองซำ ตาย เส้นฝั่ง ๑๑ หน้า ศาลาประชาคม	เพื่อมีถนนที่ได้ มาตรฐาน สำหรับการ สัญจรไปมา	กว้าง ๖ เมตร ยาว ๑,๑๐๐ เมตรรายละเอียด ตามแบบที่อบต. กำหนด	๓,๓๐๐,๐๐๐	แผนพัฒนาท้องถิ่น (พ.ศ. ๒๕๖๖-๒๕๗๐) เพิ่มเติม ครั้งที่ 1/2565	ร้อยละ ๘๐ ของถนนที่ได้ มาตรฐาน	ประชาชนได้ ความสะดวก ในการเดินทาง	กองช่าง
๙๑๑	โครงการก่อสร้าง ถนนคอนกรีตเสริม เหล็ก หมู่ที่ ๒๐ บ้าน หนองซำตาย ซอย กฤษณา	เพื่อมีถนนที่ได้ มาตรฐาน สำหรับการ สัญจรไปมา	กว้าง ๕ เมตร ยาว ๘๐๐ เมตร รายละเอียดตาม แบบที่อบต. กำหนด	๒,๔๐๐,๐๐๐	แผนพัฒนาท้องถิ่น (พ.ศ. ๒๕๖๖-๒๕๗๐) เพิ่มเติม ครั้งที่ 1/2565	ร้อยละ ๘๐ ของถนนที่ได้ มาตรฐาน	ประชาชนได้ ความสะดวก ในการเดินทาง	กองช่าง
๙๑๒	โครงการก่อสร้าง ถนนคอนกรีตเสริม เหล็ก หมู่ที่ ๒๐ บ้าน หนองซำตาย ซอย อำนาจ	เพื่อมีถนนที่ได้ มาตรฐาน สำหรับการ สัญจรไปมา	กว้าง ๕ เมตร ยาว ๒๕๐ เมตร รายละเอียดตาม แบบที่อบต. กำหนด	๙๕๐,๐๐๐	แผนพัฒนาท้องถิ่น (พ.ศ. ๒๕๖๖-๒๕๗๐) เพิ่มเติม ครั้งที่ 1/2565	ร้อยละ ๘๐ ของถนนที่ได้ มาตรฐาน	ประชาชนได้ ความสะดวก ในการเดินทาง	กองช่าง
๙๑๓	โครงการปรับปรุง ถนนหินคลุก หมู่ที่ ๒๐ บ้านหนองซำ ตาย ซอยเสรีรัฐ	เพื่อมีถนนที่ได้ มาตรฐาน สำหรับการ สัญจรไปมา	รายละเอียดตาม แบบที่อบต. กำหนด	๕๐๐,๐๐๐	แผนพัฒนาท้องถิ่น (พ.ศ. ๒๕๖๖-๒๕๗๐) เพิ่มเติม ครั้งที่ 1/2565	ร้อยละ ๘๐ ของถนนที่ได้ มาตรฐาน	ประชาชนได้ ความสะดวก ในการเดินทาง	กองช่าง
๙๑๔	โครงการปรับปรุง ถนนหินคลุก หมู่ที่ ๒๐ บ้านหนองซำ ตาย เชื่อมหมู่ที่ ๑๑	เพื่อมีถนนที่ได้ มาตรฐาน สำหรับการ สัญจรไปมา	รายละเอียดตาม แบบที่อบต. กำหนด	๕๐๐,๐๐๐	แผนพัฒนาท้องถิ่น (พ.ศ. ๒๕๖๖-๒๕๗๐) เพิ่มเติม ครั้งที่ 1/2565	ร้อยละ ๘๐ ของถนนที่ได้ มาตรฐาน	ประชาชนได้ ความสะดวก ในการเดินทาง	กองช่าง
๙๑๕	โครงการปรับปรุง ถนนหินคลุก หมู่ที่ ๒๐ บ้านหนองซำ ตาย หน้าเดอะปาร์ค เชื่อมหมู่ที่ ๑๑	เพื่อมีถนนที่ได้ มาตรฐาน สำหรับการ สัญจรไปมา	รายละเอียดตาม แบบที่อบต. กำหนด	๕๐๐,๐๐๐	แผนพัฒนาท้องถิ่น (พ.ศ. ๒๕๖๖-๒๕๗๐) เพิ่มเติม ครั้งที่ 1/2565	ร้อยละ ๘๐ ของถนนที่ได้ มาตรฐาน	ประชาชนได้ ความสะดวก ในการเดินทาง	กองช่าง

๔๑๖	โครงการก่อสร้าง สนามเด็กเล่น พร้อม เครื่องออกกำลังกาย หมู่ที่ ๒๐ บ้าน หนองข้างต้าย	เพื่อเป็นสถานที่ สำหรับเด็ก ๆ ได้ วิ่งเล่น	รายละเอียดตาม แบบที่ออกแบบกำหนด	๕๐๐,๐๐๐	แผนพัฒนาท้องถิ่น (พ.ศ. 2566-2570) เพิ่มเติม ครั้งที่ 1/2565	ร้อยละ ๘๐ ของเด็กได้ใช้ ประโยชน์	มีสถานที่เด็ก ได้เล่น	กองช่าง
๔๑๗	โครงการปรับปรุง ศูนย์สาธารณสุขมูล ฐานบ้านหนองข้าง ต้าย หมู่ที่ ๒๐	เพื่อเป็นสถานที่ จัดงานประชุม ร่วมกิจกรรม ทางสังคม	รายละเอียดตาม แบบที่ออกแบบกำหนด	๕๐๐,๐๐๐	แผนพัฒนาท้องถิ่น (พ.ศ. 2566-2570) เพิ่มเติม ครั้งที่ 1/2565	ร้อยละ ๘๐ ของประชาชน ได้ใช้ประโยชน์	ประชาชน สะดวกในการ ประชุม	กองช่าง
๔๑๘	โครงการปรับปรุง ระบบประปาหมู่บ้าน หมู่ที่ ๒๑ บ้านเฉลิม ราษฎร์	เพื่อจัดให้มีน้ำ สะอาดสำหรับ อุปโภคบริโภค	ติดตั้งเครื่องกรอง น้ำพร้อมเปลี่ยนท่อ เมนประปาขนาด ใหญ่รายละเอียด ตามแบบที่ออกแบบ กำหนด	๔,๐๐๐,๐๐๐	แผนพัฒนาท้องถิ่น (พ.ศ. 2566-2570) เพิ่มเติม ครั้งที่ 1/2565	ร้อยละ ๘๐ ของครัวเรือนที่ มีน้ำประปาใช้	ประชาชนมี น้ำสะอาด สำหรับ อุปโภคบริโภค	กองช่าง
๔๑๙	โครงการปรับปรุง ถนนหินคลุกพร้อม บดอัด หมู่ที่ ๒๑บ้าน เฉลิมราษฎร์ ซอย ท้ายหมู่บ้านคลองน้ำ	เพื่อมีถนนที่ได้ มาตรฐาน สำหรับการ สัญจรไปมา	กว้าง ๔ ม. ยาว ๔๒๐ ม. หมา ๐.๑๒ ม. รายละเอียดตาม แบบที่ออกแบบกำหนด	๒๐๐,๐๐๐	แผนพัฒนาท้องถิ่น (พ.ศ. 2566-2570) เพิ่มเติม ครั้งที่ 1/2565	ร้อยละ ๘๐ ของถนนที่ได้ มาตรฐาน	ประชาชนได้ ความสะดวก ในการเดินทาง	กองช่าง
๔๒๐	โครงการก่อสร้าง ลานกีฬาหมู่บ้าน หมู่ ที่ ๒๑ บ้านเฉลิม ราษฎร์	เพื่อให้ ประชาชน เด็ก และเยาวชนมี สถานที่ออกกำลังกาย กำลังกาย ห่างไกลยาเสพติด	รายละเอียดตาม แบบที่ออกแบบกำหนด	๕๐๐,๐๐๐	แผนพัฒนาท้องถิ่น (พ.ศ. 2566-2570) เพิ่มเติม ครั้งที่ 1/2565	ร้อยละ ๘๐ ของประชาชน เยาวชนได้ใช้ ประโยชน์	ประชาชน เด็ก และ เยาวชนได้รับ ประโยชน์	กองช่าง

0331

๙๒๑	โครงการก่อสร้างถนนค สล. หมู่ที่ ๒๑ บ้าน เฉลิมราษฎร์ ซอย บ้านนายสมพงษ์	เพื่อมีถนนที่ได้ มาตรฐาน สำหรับการ สัญจรไปมา	กว้าง ๔ เมตร ยาว ๓๐๐ เมตร รายละเอียดตาม แบบที่อบต. กำหนด	๓๒๐,๐๐๐	แผนพัฒนาท้องถิ่น (พ.ศ. ๒๕๖๖-๒๕๗๐) เพิ่มเติม ครั้งที่ 1/2565	ร้อยละ ๘๐ ของถนนที่ได้ มาตรฐาน	ประชาชนได้ ความสะดวก ในการเดินทาง	กองช่าง
๙๒๒	โครงการปรับปรุง ถนนลาดยางหมู่ที่ ๒๑ บ้านเฉลิมราษฎร์ ซอยโคราช	เพื่อมีถนนที่ได้ มาตรฐาน สำหรับการ สัญจรไปมา	กว้าง ๖ เมตร ยาว ๓๐๐ เมตร รายละเอียดตาม แบบที่อบต. กำหนด	๙๐๐,๐๐๐	แผนพัฒนาท้องถิ่น (พ.ศ. ๒๕๖๖-๒๕๗๐) เพิ่มเติม ครั้งที่ 1/2565	ร้อยละ ๘๐ ของถนนที่ได้ มาตรฐาน	ประชาชนได้ ความสะดวก ในการเดินทาง	กองช่าง
๙๒๓	โครงการก่อสร้าง ถนนลาดยางหมู่ที่ ๒๑ บ้านเฉลิมราษฎร์ ซอย บ้านอาจารย์ สังวร	เพื่อมีถนนที่ได้ มาตรฐาน สำหรับการ สัญจรไปมา	กว้าง ๔ เมตร ยาว ๓๐๐ เมตร รายละเอียดตาม แบบที่อบต. กำหนด	๖๐๐,๐๐๐	แผนพัฒนาท้องถิ่น (พ.ศ. ๒๕๖๖-๒๕๗๐) เพิ่มเติม ครั้งที่ 1/2565	ร้อยละ ๘๐ ของถนนที่ได้ มาตรฐาน	ประชาชนได้ ความสะดวก ในการเดินทาง	กองช่าง
๙๒๔	โครงการวางท่อ ระบายน้ำหมู่ที่ ๒๑ บ้านเฉลิมราษฎร์ ซอยโคราช	เพื่อป้องกันน้ำ ท่วมผิวจราจร และเข้า ครัวเรือนของ ประชาชน	รายละเอียดตาม แบบที่อบต.กำหนด	๕๐๐,๐๐๐	แผนพัฒนาท้องถิ่น (พ.ศ. ๒๕๖๖-๒๕๗๐) เพิ่มเติม ครั้งที่ 1/2565	ร้อยละ ๘๐ ของระบบ ระบายน้ำได้ มาตรฐาน	ประชาชนมี ความเป็นอยู่ ที่ดีขึ้น	กองช่าง
๙๒๕	โครงการวางราง ระบายน้ำหมู่ที่ ๒๑ บ้านเฉลิมราษฎร์ บริเวณตลาดนัด	เพื่อป้องกันน้ำ ท่วมผิวจราจร และเข้า ครัวเรือนของ ประชาชน	รายละเอียดตาม แบบที่อบต.กำหนด	๕๐๐,๐๐๐	แผนพัฒนาท้องถิ่น (พ.ศ. ๒๕๖๖-๒๕๗๐) เพิ่มเติม ครั้งที่ 1/2565	ร้อยละ ๘๐ ของระบบ ระบายน้ำได้ มาตรฐาน	ประชาชนมี ความเป็นอยู่ ที่ดีขึ้น	กองช่าง
๙๒๖	โครงการก่อสร้าง ถนนคอนกรีตหมู่ที่ ๒๑ บ้านเฉลิมราษฎร์ ซอยบ้านนายประคอง	เพื่อมีถนนที่ได้ มาตรฐาน สำหรับการ สัญจรไปมา	กว้าง ๔ เมตร ยาว ๑๐๐ เมตร รายละเอียดตาม แบบที่อบต. กำหนด	๒๔๐,๐๐๐	แผนพัฒนาท้องถิ่น (พ.ศ. ๒๕๖๖-๒๕๗๐) เพิ่มเติม ครั้งที่ 1/2565	ร้อยละ ๘๐ ของถนนที่ได้ มาตรฐาน	ประชาชนได้ ความสะดวก ในการเดินทาง	กองช่าง 0332

๔๒๗	โครงการก่อสร้าง ถนนคอนกรีตหมู่ที่ ๒๑ บ้านเฉลิมราษฎร์ ซอยบ้านนาย เชาวฤทธิ์	เพื่อมีถนนที่ได้ มาตรฐาน สำหรับการ สัญจรไปมา	กว้าง ๔ เมตร ยาว ๑๐๐ เมตร รายละเอียดตาม แบบที่อบต. กำหนด	๒๔๐,๐๐๐	แผนพัฒนาท้องถิ่น (พ.ศ. ๒๕๖๖-๒๕๗๐) เพิ่มเติม ครั้งที่ 1/2565	ร้อยละ ๘๐ ของถนนที่ได้ มาตรฐาน	ประชาชนได้ ความสะดวก ในการเดินทาง	กองช่าง
๔๒๘	โครงการก่อสร้าง ถนนคอนกรีตหมู่ที่ ๒๑ บ้านเฉลิมราษฎร์ ซอยบ้านนายลำพอง	เพื่อมีถนนที่ได้ มาตรฐาน สำหรับการ สัญจรไปมา	กว้าง ๔ เมตร ยาว ๑๐๐ เมตร รายละเอียดตาม แบบที่อบต. กำหนด	๒๔๐,๐๐๐	แผนพัฒนาท้องถิ่น (พ.ศ. ๒๕๖๖-๒๕๗๐) เพิ่มเติม ครั้งที่ 1/2565	ร้อยละ ๘๐ ของถนนที่ได้ มาตรฐาน	ประชาชนได้ ความสะดวก ในการเดินทาง	กองช่าง
๔๒๙	โครงการปรับปรุง ถนนลาดยางหมู่ที่ ๒๑ บ้านเฉลิมราษฎร์ ซอยโคราช	เพื่อมีถนนที่ได้ มาตรฐาน สำหรับการ สัญจรไปมา	กว้าง ๖ เมตร ยาว ๒๕๐ เมตร รายละเอียดตาม แบบที่อบต. กำหนด	๗๕๐,๐๐๐	แผนพัฒนาท้องถิ่น (พ.ศ. ๒๕๖๖-๒๕๗๐) เพิ่มเติม ครั้งที่ 1/2565	ร้อยละ ๘๐ ของถนนที่ได้ มาตรฐาน	ประชาชนได้ ความสะดวก ในการเดินทาง	กองช่าง
๔๓๐	โครงการเจาะถนน วางท่อประปา หมู่ที่ ๒๑ บ้านเฉลิมราษฎร์	เพื่อป้องกันน้ำ ท่วมผิวจราจร และเข้า ครัวเรือนของ ประชาชน	ท่อ PE ๓ ระยะทาง ๒๐ เมตร รายละเอียด ตามแบบที่อบต. กำหนด	๕๐๐,๐๐๐	แผนพัฒนาท้องถิ่น (พ.ศ. ๒๕๖๖-๒๕๗๐) เพิ่มเติม ครั้งที่ 1/2565	ร้อยละ ๘๐ ของระบบ ระบายน้ำได้ มาตรฐาน	ประชาชนมี ความเป็นอยู่ ที่ดีขึ้น	กองช่าง
๔๓๑	โครงการปรับปรุง ระบบประปาหมู่บ้าน หมู่ที่ ๒๒ บ้านโนน ป่าตัว	เพื่อจัดให้มีน้ำ สะอาดสำหรับ อุปโภคบริโภค	ติดตั้งเครื่องกรอง น้ำพร้อมเปลี่ยนท่อ เมนประปาขนาด ใหญ่รายละเอียด ตามแบบที่อบต. กำหนด	๔,๐๐๐,๐๐๐	แผนพัฒนาท้องถิ่น (พ.ศ. ๒๕๖๖-๒๕๗๐) เพิ่มเติม ครั้งที่ 1/2565	ร้อยละ ๘๐ ของครัวเรือนที่ มีน้ำประปาใช้	ประชาชนมี น้ำสะอาด สำหรับ อุปโภคบริโภค	กองช่าง





๔๓๕	โครงการปรับปรุง ถนนหินคลุกพร้อม บดอัดหมู่ที่ ๒๒บ้าน โนนป่าตัวชอยบ้าน นายวิเชียร พรหมมาก ถึงบ้านน.ส.กันยา โส กุน	เพื่อมีถนนที่ได้ มาตรฐาน สำหรับการ สัญจรไปมา	รายละเอียดตาม แบบที่อบต.กำหนด	๕๐๐,๐๐๐	แผนพัฒนาท้องถิ่น (พ.ศ. 2566-2570) เพิ่มเติม ครั้งที่ 1/2565	ร้อยละ ๘๐ ของระบบ ระบายน้ำได้ มาตรฐาน	ประชาชนมี ความเป็นอยู่ ที่ดีขึ้น	กองช่าง
๔๓๖	โครงการปรับปรุง ถนนหินคลุกพร้อม บดอัดหมู่ที่ ๒๒บ้าน โนนป่าตัวชอยบ้าน นายสีออน แสพลกรัง	เพื่อมีถนนที่ได้ มาตรฐาน สำหรับการ สัญจรไปมา	รายละเอียดตาม แบบที่อบต.กำหนด	๕๐๐,๐๐๐	แผนพัฒนาท้องถิ่น (พ.ศ. 2566-2570) เพิ่มเติม ครั้งที่ 1/2565	ร้อยละ ๘๐ ของระบบ ระบายน้ำได้ มาตรฐาน	ประชาชนมี ความเป็นอยู่ ที่ดีขึ้น	กองช่าง
๔๓๗	โครงการปรับปรุง ถนนหินคลุกพร้อม บดอัดหมู่ที่ ๒๒บ้าน โนนป่าตัวชอยบ้าน นางน้าคำ บุญพรม	เพื่อมีถนนที่ได้ มาตรฐาน สำหรับการ สัญจรไปมา	รายละเอียดตาม แบบที่อบต.กำหนด	๕๐๐,๐๐๐	แผนพัฒนาท้องถิ่น (พ.ศ. 2566-2570) เพิ่มเติม ครั้งที่ 1/2565	ร้อยละ ๘๐ ของระบบ ระบายน้ำได้ มาตรฐาน	ประชาชนมี ความเป็นอยู่ ที่ดีขึ้น	กองช่าง
๔๓๘	โครงการปรับปรุง ถนนหินคลุกพร้อม บดอัดหมู่ที่ ๒๒บ้าน โนนป่าตัวชอยบ้าน นางจินตนา อานัน ทีก	เพื่อมีถนนที่ได้ มาตรฐาน สำหรับการ สัญจรไปมา	รายละเอียดตาม แบบที่อบต.กำหนด	๕๐๐,๐๐๐	แผนพัฒนาท้องถิ่น (พ.ศ. 2566-2570) เพิ่มเติม ครั้งที่ 1/2565	ร้อยละ ๘๐ ของระบบ ระบายน้ำได้ มาตรฐาน	ประชาชนมี ความเป็นอยู่ ที่ดีขึ้น	กองช่าง
๔๓๙	โครงการปรับปรุง ถนนหินคลุกพร้อม บดอัดหมู่ที่ ๒๒บ้าน โนนป่าตัวชอยบ้าน นายออม โพธิ์ทอง	เพื่อมีถนนที่ได้ มาตรฐาน สำหรับการ สัญจรไปมา	รายละเอียดตาม แบบที่อบต.กำหนด	๕๐๐,๐๐๐	แผนพัฒนาท้องถิ่น (พ.ศ. 2566-2570) เพิ่มเติม ครั้งที่ 1/2565	ร้อยละ ๘๐ ของระบบ ระบายน้ำได้ มาตรฐาน	ประชาชนมี ความเป็นอยู่ ที่ดีขึ้น	กองช่าง

๙๔๐	โครงการปรับปรุง ถนนหินคลุกพร้อม บดอัดหมู่ที่ ๒๒ บ้าน โนนป่าติวซอยบ้าน นายเล็ก มุสทอง	เพื่อมีถนนที่ได้ มาตรฐาน สำหรับ การสัญจรไปมา	รายละเอียดตาม แบบที่อบต.กำหนด	๕๐๐,๐๐๐	แผนพัฒนาท้องถิ่น (พ.ศ. ๒๕๖๖-๒๕๗๐) เพิ่มเติม ครั้งที่ 1/2565		ร้อยละ ๘๐ ของระบบ ระบายน้ำได้ มาตรฐาน	ประชาชนมี ความเป็นอยู่ ที่ดีขึ้น	กองช่าง
๙๔๑	โครงการเสียดาม สายหมู่ที่ ๒๒ บ้าน โนนป่าติว	เพื่อ ประชาสัมพันธ์ ข้อมูลข่าวสาร	รายละเอียดตาม แบบที่อบต. กำหนด	๕๐๐,๐๐๐	แผนพัฒนาท้องถิ่น (พ.ศ. ๒๕๖๖-๒๕๗๐) เพิ่มเติม ครั้งที่ 1/2565		ร้อยละของ ครีวเรือนที่ ได้รับรู้หรือได้ ยินเสียงตามสาย	ประชาชนได้ รับทราบ ข้อมูลมากขึ้น	งาน ก่อสร้าง กองช่าง
๙๔๒	โครงการวางท่อ ระบายน้ำหมู่ที่ ๒๒ บ้านโนนป่าติวข้างวัด แถวบ้านลุงดูย	เพื่อป้องกันน้ำท่วมฉิวจากร และเข้า ครีวเรือนของ ประชาชน	รายละเอียดตาม แบบที่อบต.กำหนด	๕๐๐,๐๐๐	แผนพัฒนาท้องถิ่น (พ.ศ. ๒๕๖๖-๒๕๗๐) เพิ่มเติม ครั้งที่ 1/2565		ร้อยละ ๘๐ ของระบบ ระบายน้ำได้ มาตรฐาน	ประชาชนมี ความเป็นอยู่ ที่ดีขึ้น	กองช่าง
๙๔๓	โครงการปรับปรุง ถนนลาดยางแอส ฟัลท์ติกคอนกรีตหมู่ ที่ ๒๒ บ้านโนนป่าติว เส้นโรงเรียนจีนไปถึง บ้านอ.พจนาง(ทับ เส้นเดิม)	เพื่อมีถนนที่ได้ มาตรฐาน สำหรับ การสัญจรไปมา	กว้าง ๖ ม. ยาว ๓๐๐ ม. รายละเอียดตาม แบบที่อบต. กำหนด	๕๐๐,๐๐๐	แผนพัฒนาท้องถิ่น (พ.ศ. ๒๕๖๖-๒๕๗๐) เพิ่มเติม ครั้งที่ 1/2565		ร้อยละ ๘๐ ของถนนที่ได้ มาตรฐาน	ประชาชนได้ ความสะดวก ในการเดินทาง	กองช่าง
๙๔๔	โครงการปรับปรุง ถนนหินคลุกพร้อม บดอัด หมู่ที่ ๒๒ บ้าน โนนป่าติว ซอยบ้าน นายวิเชียร พรหมมาก ถึงบ้านน.ส.กันยา	เพื่อมีถนนที่ได้ มาตรฐาน สำหรับ การสัญจรไปมา	รายละเอียดตาม แบบที่อบต.กำหนด	๕๐๐,๐๐๐	แผนพัฒนาท้องถิ่น (พ.ศ. ๒๕๖๖-๒๕๗๐) เพิ่มเติม ครั้งที่ 1/2565		ร้อยละ ๘๐ ของระบบ ระบายน้ำได้ มาตรฐาน	ประชาชนมี ความเป็นอยู่ ที่ดีขึ้น	กองช่าง

๙๔๕	โครงการปรับปรุง ถนนหินคลุกพร้อม บดอัด หมู่ที่ ๒๒ บ้าน โนนป่าตัว ซอยบ้าน สีออน แสพลกรัง	เพื่อมีถนนที่ได้ มาตรฐาน สำหรับการ สัญจรไปมา	รายละเอียดตาม แบบที่อบต.กำหนด	๕๐๐,๐๐๐	แผนพัฒนาท้องถิ่น (พ.ศ. ๒๕๖๖-๒๕๗๐) เพิ่มเติม ครั้งที่ 1/2565	ร้อยละ ๘๐ ของระบบ ระบายน้ำได้ มาตรฐาน	ประชาชนมี ความเป็นอยู่ ที่ดีขึ้น	กองช่าง
๙๔๖	โครงการปรับปรุง ระบบประปาหมู่บ้าน หมู่ที่ ๒๓ บ้านเขา เสด็จ	เพื่อจัดให้มีน้ำ สะอาดสำหรับ อุปโภคบริโภค	ติดตั้งเครื่องกรอง น้ำพร้อมเปลี่ยนท่อ เมนประปาขนาด ใหญ่รายละเอียด ตามแบบที่อบต. กำหนด	๒,๐๐๐,๐๐๐	แผนพัฒนาท้องถิ่น (พ.ศ. ๒๕๖๖-๒๕๗๐) เพิ่มเติม ครั้งที่ 1/2565	ร้อยละ ๘๐ ของครัวเรือนที่ มีน้ำประปาใช้	ประชาชนมี น้ำสะอาด สำหรับ อุปโภคบริโภค	กองช่าง
๙๔๗	โครงการปรับปรุง ถนนหินคลุกพร้อม บดอัด หมู่ที่ ๒๓ บ้าน เขาเสด็จ ซอย ๒๑	เพื่อมีถนนที่ได้ มาตรฐาน สำหรับการ สัญจรไปมา	กว้าง ๖ ม. ยาว ๓๓๔ ม. หนา ๐.๑๐ ม. รายละเอียดตาม แบบที่อบต.กำหนด	๒๐๐,๐๐๐	แผนพัฒนาท้องถิ่น (พ.ศ. ๒๕๖๖-๒๕๗๐) เพิ่มเติม ครั้งที่ 1/2565	ร้อยละ ๘๐ ของถนนที่ได้ มาตรฐาน	ประชาชนได้ ความสะดวก ในการเดินทาง	กองช่าง
๙๔๘	โครงการปรับปรุง ถนนหินคลุกพร้อม บดอัด หมู่ที่ ๒๓ บ้าน เขาเสด็จ จำนวน ๒ ซอย(ซอย ๑๖ ฝั่งซ้าย ,ซอย ๑๖ ฝั่งขวา)	เพื่อมีถนนที่ได้ มาตรฐาน สำหรับการ สัญจรไปมา	ซอย ๑๖ ฝั่งซ้าย กว้าง ๔ ม. ยาว ๖๕๐ ม. หนา ๐.๑๐ ม. ซอย ๑๖ ฝั่งขวากว้าง ๔ ม. ยาว ๕๑๐ ม. หนา ๐.๑๐ ม. รายละเอียดตาม แบบที่อบต.กำหนด	๕๐๐,๐๐๐	แผนพัฒนาท้องถิ่น (พ.ศ. ๒๕๖๖-๒๕๗๐) เพิ่มเติม ครั้งที่ 1/2565	ร้อยละ ๘๐ ของถนนที่ได้ มาตรฐาน	ประชาชนได้ ความสะดวก ในการเดินทาง	กองช่าง

๙๔๙	โครงการก่อสร้าง ลานกีฬาหมู่บ้าน หมู่ ที่ ๒๓ บ้านเขาเสด็จ	เพื่อให้ ประชาชน เด็ก และเยาวชนมี สถานที่ออกกำลังกาย ทางไกลยาเสพติด	รายละเอียดตาม แบบที่อบต.กำหนด	๕๐๐,๐๐๐				แผนพัฒนาท้องถิ่น (พ.ศ. ๒๕๖๖-๒๕๗๐) เพิ่มเติม ครั้งที่ 1/2565	ร้อยละ ๘๐ ของประชาชน เยาวชนมาใช้ ประโยชน์	ประชาชน เด็ก และ เยาวชนได้รับ ประโยชน์	กองช่าง
๙๕๐	โครงการก่อสร้าง ถนนคสล.หมู่ที่ ๒๓ บ้านเขาเสด็จซอย ๘ แยกซ้ายพร้อมร่อง ระบายน้ำ	เพื่อมีถนนที่ได้ มาตรฐาน สำหรับการ สัญจรไปมา	กว้าง ๕ ม. ยาว ๕๐๐ ม. รายละเอียดตาม แบบที่อบต.กำหนด	๑,๕๐๐,๐๐๐			แผนพัฒนาท้องถิ่น (พ.ศ. ๒๕๖๖-๒๕๗๐) เพิ่มเติม ครั้งที่ 1/2565	ร้อยละ ๘๐ ของระบบ ระบายน้ำได้ มาตรฐาน	ประชาชนมี ความเป็นอยู่ ที่ดีขึ้น	กองช่าง	
๙๕๑	โครงการก่อสร้าง ถนนคสล.หมู่ที่ ๒๓ บ้านเขาเสด็จซอย ๘ แยกขวาพร้อมร่อง ระบายน้ำ	เพื่อมีถนนที่ได้ มาตรฐาน สำหรับการ สัญจรไปมา	กว้าง ๕ ม. ยาว ๕๐๐ ม. รายละเอียดตาม แบบที่อบต.กำหนด	๑,๕๐๐,๐๐๐			แผนพัฒนาท้องถิ่น (พ.ศ. ๒๕๖๖-๒๕๗๐) เพิ่มเติม ครั้งที่ 1/2565	ร้อยละ ๘๐ ของระบบ ระบายน้ำได้ มาตรฐาน	ประชาชนมี ความเป็นอยู่ ที่ดีขึ้น	กองช่าง	
๙๕๒	โครงการก่อสร้าง ถนนคสล.หมู่ที่ ๒๓ บ้านเขาเสด็จ ซอย ๒ แยก ๑	เพื่อมีถนนที่ได้ มาตรฐาน สำหรับการ สัญจรไปมา	กว้าง ๖ ม. ยาว ๖๕๐ ม. รายละเอียดตาม แบบที่อบต.กำหนด	๒,๓๕๐,๐๐๐			แผนพัฒนาท้องถิ่น (พ.ศ. ๒๕๖๖-๒๕๗๐) เพิ่มเติม ครั้งที่ 1/2565	ร้อยละ ๘๐ ของระบบ ระบายน้ำได้ มาตรฐาน	ประชาชนมี ความเป็นอยู่ ที่ดีขึ้น	กองช่าง	
๙๕๓	โครงการก่อสร้าง ถนนคสล.หลังศาลา ประชาคม พร้อมร่อง ระบายน้ำหมู่ที่ ๒๓ บ้านเขาเสด็จ	เพื่อมีถนนที่ได้ มาตรฐาน สำหรับการ สัญจรไปมา	กว้าง ๕ ม. ยาว ๑,๐๐๐ ม. รายละเอียดตาม แบบที่อบต.กำหนด	๓,๐๐๐,๐๐๐			แผนพัฒนาท้องถิ่น (พ.ศ. ๒๕๖๖-๒๕๗๐) เพิ่มเติม ครั้งที่ 1/2565	ร้อยละ ๘๐ ของระบบ ระบายน้ำได้ มาตรฐาน	ประชาชนมี ความเป็นอยู่ ที่ดีขึ้น	กองช่าง	

๙๕๔	โครงการก่อสร้าง ถนนคสล.หลังศาลา ประชาคม หมู่ที่ ๒๓บ้านเขาเสด็จแยก ขวา พร้อมร่อง ระบายน้ำ	เพื่อมีถนนที่ได้ มาตรฐาน สำหรับการ สัญจรไปมา	กว้าง ๕ ม. ยาว ๕๐๐ ม. รายละเอียดตาม แบบที่อบต.กำหนด	๑,๕๐๐,๐๐๐	แผนพัฒนาท้องถิ่น (พ.ศ. ๒๕๖๖-๒๕๗๐) เพิ่มเติม ครั้งที่ 1/2565	ร้อยละ ๘๐ ของระบบ ระบายน้ำได้ มาตรฐาน	ประชาชนมี ความเป็นอยู่ ที่ดีขึ้น	กองช่าง
๙๕๕	โครงการก่อสร้าง ถนนคสล.หมู่ที่ ๒๓ บ้านเขาเสด็จซอย ๑ สุดซอยแยกซ้าย พร้อมร่องระบายน้ำ	เพื่อมีถนนที่ได้ มาตรฐาน สำหรับการ สัญจรไปมา	กว้าง ๕ ม. ยาว ๕๐๐ ม. รายละเอียดตาม แบบที่อบต.กำหนด	๑,๕๐๐,๐๐๐	แผนพัฒนาท้องถิ่น (พ.ศ. ๒๕๖๖-๒๕๗๐) เพิ่มเติม ครั้งที่ 1/2565	ร้อยละ ๘๐ ของระบบ ระบายน้ำได้ มาตรฐาน	ประชาชนมี ความเป็นอยู่ ที่ดีขึ้น	กองช่าง
๙๕๖	โครงการก่อสร้าง ถนนคสล.หมู่ที่ ๒๓ บ้านเขาเสด็จซอย ๑ สุดซอยแยกขวา พร้อมร่องระบายน้ำ	เพื่อมีถนนที่ได้ มาตรฐาน สำหรับการ สัญจรไปมา	กว้าง ๕ ม. ยาว ๓๕๐ ม. รายละเอียดตาม แบบที่อบต.กำหนด	๑,๐๕๐,๐๐๐	แผนพัฒนาท้องถิ่น (พ.ศ. ๒๕๖๖-๒๕๗๐) เพิ่มเติม ครั้งที่ 1/2565	ร้อยละ ๘๐ ของระบบ ระบายน้ำได้ มาตรฐาน	ประชาชนมี ความเป็นอยู่ ที่ดีขึ้น	กองช่าง
๙๕๗	โครงการก่อสร้าง ถนนคสล.หมู่ที่ ๒๓ บ้านเขาเสด็จซอย ๑ ต้นซอย พร้อมร่อง ระบายน้ำและ ยกระดับดินน	เพื่อมีถนนที่ได้ มาตรฐาน สำหรับการ สัญจรไปมา	กว้าง ๕ ม. ยาว ๒๕๐ ม. รายละเอียดตาม แบบที่อบต.กำหนด	๗๕๐,๐๐๐	แผนพัฒนาท้องถิ่น (พ.ศ. ๒๕๖๖-๒๕๗๐) เพิ่มเติม ครั้งที่ 1/2565	ร้อยละ ๘๐ ของระบบ ระบายน้ำได้ มาตรฐาน	ประชาชนมี ความเป็นอยู่ ที่ดีขึ้น	กองช่าง
๙๕๘	โครงการก่อสร้าง ถนนคสล.หมู่ที่ ๒๓ บ้านเขาเสด็จซอย ๗ แยกซ้าย พร้อมร่อง ระบายน้ำ	เพื่อมีถนนที่ได้ มาตรฐาน สำหรับการ สัญจรไปมา	กว้าง ๕ ม. ยาว ๒๕๐ ม. รายละเอียดตาม แบบที่อบต.กำหนด	๗๕๐,๐๐๐	แผนพัฒนาท้องถิ่น (พ.ศ. ๒๕๖๖-๒๕๗๐) เพิ่มเติม ครั้งที่ 1/2565	ร้อยละ ๘๐ ของระบบ ระบายน้ำได้ มาตรฐาน	ประชาชนมี ความเป็นอยู่ ที่ดีขึ้น	กองช่าง

๙๕๕	โครงการปรับปรุง ถนนลาด ยางแอส ฟัลท์ติกคอนกรีตหมู่ ที่ ๒๓ บ้านเขาเสด็จ เส้นทางน้ำโรงงานอิคาริ	เพื่อมีถนนที่ได้ มาตรฐาน สำหรับการ สัญจรไปมา	กว้าง ๕ ม. ยาว ๒๕๐ ม. หนา ๐.๐๕ ม. รายละเอียดตาม แบบที่อบต.กำหนด	๕๐๐,๐๐๐	แผนพัฒนาท้องถิ่น (พ.ศ. ๒๕๖๖-๒๕๗๐) เพิ่มเติม ครั้งที่ 1/2565		ร้อยละ ๘๐ ของระบบ ระบายน้ำได้ มาตรฐาน	ประชาชนมี ความเป็นอยู่ ที่ดีขึ้น	กองช่าง
๙๖๐	โครงการก่อสร้าง ถนนคสล. หมู่ที่ ๒๓ บ้านเขาเสด็จซอย ๒๐	เพื่อมีถนนที่ได้ มาตรฐาน สำหรับการ สัญจรไปมา	กว้าง ๖ ม. ยาว ๕๐๐ ม. รายละเอียดตาม แบบที่อบต.กำหนด	๑,๘๐๐,๐๐๐	แผนพัฒนาท้องถิ่น (พ.ศ. ๒๕๖๖-๒๕๗๐) เพิ่มเติม ครั้งที่ 1/2565		ร้อยละ ๘๐ ของระบบ ระบายน้ำได้ มาตรฐาน	ประชาชนมี ความเป็นอยู่ ที่ดีขึ้น	กองช่าง
๙๖๑	โครงการปรับปรุง ถนนคอนกรีตเสริม เหล็ก หมู่ที่ ๒๓ บ้าน เขาเสด็จ ซอย ๑	เพื่อมีถนนที่ได้ มาตรฐาน สำหรับการ สัญจรไปมา	รายละเอียดตาม แบบที่อบต.กำหนด	๕๐๐,๐๐๐	แผนพัฒนาท้องถิ่น (พ.ศ. ๒๕๖๖-๒๕๗๐) เพิ่มเติม ครั้งที่ 1/2565		ร้อยละ ๘๐ ของระบบ ระบายน้ำได้ มาตรฐาน	ประชาชนมี ความเป็นอยู่ ที่ดีขึ้น	กองช่าง
๙๖๒	โครงการปรับปรุง ฝายน้ำ หมู่ที่ ๒๓ บ้านเขาเสด็จ ซอย ๑	เพื่อความ สะดวกของ ทางเดินน้ำ	รายละเอียดตาม แบบที่อบต. กำหนด	๕๐๐,๐๐๐	แผนพัฒนาท้องถิ่น (พ.ศ. ๒๕๖๖-๒๕๗๐) เพิ่มเติม ครั้งที่ 1/2565		ร้อยละ ๘๐ ของประชาชน ได้รับความ สะดวก	ประชาชน ได้รับประโยชน์	กองช่าง
๙๖๓	โครงการก่อสร้าง ถนนคอนกรีตเสริม เหล็ก หมู่ที่ ๒๓ บ้าน เขาเสด็จ ซอย ๒ (แยกซ้าย)	เพื่อมีถนนที่ได้ มาตรฐาน สำหรับการ สัญจรไปมา	กว้าง ๕ ม. ยาว ๒๕๐ ม. รายละเอียดตาม แบบที่อบต.กำหนด	๓๕๐,๐๐๐	แผนพัฒนาท้องถิ่น (พ.ศ. ๒๕๖๖-๒๕๗๐) เพิ่มเติม ครั้งที่ 1/2565		ร้อยละ ๘๐ ของระบบ ระบายน้ำได้ มาตรฐาน	ประชาชนมี ความเป็นอยู่ ที่ดีขึ้น	กองช่าง
๙๖๔	โครงการปรับปรุง ถนนหินคลุกพร้อม บ่ออัด หมู่ที่ ๒๓ บ้าน เขาเสด็จ ซอย ๒๐	เพื่อมีถนนที่ได้ มาตรฐาน สำหรับการ สัญจรไปมา	รายละเอียดตาม แบบที่อบต.กำหนด	๕๐๐,๐๐๐	แผนพัฒนาท้องถิ่น (พ.ศ. ๒๕๖๖-๒๕๗๐) เพิ่มเติม ครั้งที่ 1/2565		ร้อยละ ๘๐ ของระบบ ระบายน้ำได้ มาตรฐาน	ประชาชนมี ความเป็นอยู่ ที่ดีขึ้น	กองช่าง

๙๖๕	โครงการก่อสร้าง ถนนคอนกรีตเสริม เหล็ก หมู่ที่ ๒๓ บ้าน เขาเสด็จ ซอย ๓ (สุคซอย)	เพื่อมีถนนที่ได้ มาตรฐาน สำหรับการ สัญจรไปมา	กว้าง ๕ ม. ยาว ๕๐๐ ม. รายละเอียดตาม แบบที่อบต.กำหนด	๑,๕๐๐,๐๐๐	แผนพัฒนาท้องถิ่น (พ.ศ. ๒๕๖๖-๒๕๗๐) เพิ่มเติม ครั้งที่ 1/2565	ร้อยละ ๘๐ ของระบบ ระบายน้ำได้ มาตรฐาน	ประชาชนมี ความเป็นอยู่ ที่ดีขึ้น	กองช่าง
๙๖๖	โครงการขยายไหล่ ทางถนนคอนกรีต เสริมเหล็ก หมู่ที่ ๒๓ บ้านเขาเสด็จ เส้น เนินเขา	เพื่อมีถนนที่ได้ มาตรฐาน สำหรับการ สัญจรไปมา	ขนาดผิวเทสทาง กว้าง ๒ ม. ยาว ๒๕๐ ม. รายละเอียดตาม แบบที่อบต.กำหนด	๓๐๐,๐๐๐	แผนพัฒนาท้องถิ่น (พ.ศ. ๒๕๖๖-๒๕๗๐) เพิ่มเติม ครั้งที่ 1/2565	ร้อยละ ๘๐ ของระบบ ระบายน้ำได้ มาตรฐาน	ประชาชนมี ความเป็นอยู่ ที่ดีขึ้น	กองช่าง
๙๖๗	โครงการปรับปรุง ระบบประปาหมู่บ้าน หมู่ที่ ๒๔ บ้าน ทรายทอง	เพื่อจัดให้มีน้ำ สะอาดสำหรับ อุปโภคบริโภค	ติดตั้งเครื่องกรอง น้ำพร้อมเปลี่ยนท่อ แม่ประปาขนาด ใหญ่รายละเอียด ตามแบบที่อบต. กำหนด	๔,๐๐๐,๐๐๐	แผนพัฒนาท้องถิ่น (พ.ศ. ๒๕๖๖-๒๕๗๐) เพิ่มเติม ครั้งที่ 1/2565	ร้อยละ ๘๐ ของครัวเรือนที่ มีน้ำประปาใช้	ประชาชนมี น้ำสะอาด สำหรับ อุปโภคบริโภค	กองช่าง
๙๖๘	โครงการปรับปรุง ถนนหินคลุกพร้อม บดอัด หมู่ที่ ๒๔ บ้านทรายทอง เส้น บ่อเกิดจำนวน ๒ ช่วง	เพื่อมีถนนที่ได้ มาตรฐาน สำหรับการ สัญจรไปมา	ช่วงที่ ๑ กว้าง ๕ ม. ยาว ๑,๐๐๐ ม. หนา ๐.๑๐ ม. ช่วงที่ ๒ กว้าง ๕ ม. ยาว ๒๐๐ ม. หนา ๐.๑๐ ม. รายละเอียดตาม แบบที่อบต.กำหนด	๕๐๐,๐๐๐	แผนพัฒนาท้องถิ่น (พ.ศ. ๒๕๖๖-๒๕๗๐) เพิ่มเติม ครั้งที่ 1/2565	ร้อยละ ๘๐ ของถนนที่ได้ มาตรฐาน	ประชาชนได้ ความสะดวก ในการเดินทาง	กองช่าง

๔๖๕	โครงการปรับปรุง ถนนหินคลุกพร้อม บดอัด หมู่ที่ ๒๔ บ้านทรายทอง ซอย อารีย์	เพื่อมีถนนที่ได้ มาตรฐาน สำหรับการ สัญจรไปมา	กว้าง ๔ ม. ยาว ๑,๕๐๐ ม. หน้า ๐.๑๐ ม. รายละเอียดตาม แบบที่อบต.กำหนด	๕๐๐,๐๐๐	แผนพัฒนาท้องถิ่น (พ.ศ. ๒๕๖๖-๒๕๗๐) เพิ่มเติม ครั้งที่ ๑/๒๕๖๕	ร้อยละ ๘๐ ของถนนที่ได้ มาตรฐาน	ประชาชนได้ ความสะดวก ในการเดินทาง	กองช่าง
๔๗๐	โครงการก่อสร้าง ลานกีฬาหมู่บ้าน หมู่ ที่ ๒๔ บ้านทรายทอง	เพื่อให้ ประชาชน เด็ก และเยาวชนมี สถานที่ออกกำลังกาย กำลังกาย ห่างไกลยาเสพติด	รายละเอียดตาม แบบที่อบต.กำหนด	๕๐๐,๐๐๐	แผนพัฒนาท้องถิ่น (พ.ศ. ๒๕๖๖-๒๕๗๐) เพิ่มเติม ครั้งที่ ๑/๒๕๖๕	ร้อยละ ๘๐ ของประชาชน เยาวชนมาใช้ ประโยชน์	ประชาชน เด็ก และ เยาวชนได้รับ ประโยชน์	กองช่าง
๔๗๑	โครงการปรับปรุง ถนนหินคลุกพร้อม บดอัดหมู่ที่ ๒๔บ้าน ทรายทอง จัดสรร ซอย ๒	เพื่อมีถนนที่ได้ มาตรฐาน สำหรับการ สัญจรไปมา	ขนาดกว้าง ๕ เมตร ยาว ๗๐๐ เมตร รายละเอียดตาม แบบที่อบต. กำหนด	๕๐๐,๐๐๐	แผนพัฒนาท้องถิ่น (พ.ศ. ๒๕๖๖-๒๕๗๐) เพิ่มเติม ครั้งที่ ๑/๒๕๖๕	ร้อยละ ๘๐ ของถนนที่ได้ มาตรฐาน	ประชาชนได้ ความสะดวก ในการเดินทาง	กองช่าง
๔๗๒	โครงการปรับปรุง ถนนหินคลุกพร้อม บดอัดหมู่ที่ ๒๔บ้าน ทรายทอง กลุ่มอภีร์ ซอยบ้านพักเจริญญา	เพื่อมีถนนที่ได้ มาตรฐาน สำหรับการ สัญจรไปมา	ขนาดกว้าง ๕ เมตร ยาว ๑,๐๐๐ เมตร รายละเอียดตาม แบบที่อบต. กำหนด	๘๐๐,๐๐๐	แผนพัฒนาท้องถิ่น (พ.ศ. ๒๕๖๖-๒๕๗๐) เพิ่มเติม ครั้งที่ ๑/๒๕๖๕	ร้อยละ ๘๐ ของถนนที่ได้ มาตรฐาน	ประชาชนได้ ความสะดวก ในการเดินทาง	กองช่าง



๔๓๓	โครงการปรับปรุง ถนนหินคลุกพร้อม บดอัดหมู่ที่ ๒๕บ้าน ทรายทอง กลุ่มอารีย์ ซอยหน้าบ้านพิน้ำ ทิพย์	เพื่อมีถนนที่ได้ มาตรฐาน สำหรับการ สัญจรไปมา	ขนาดกว้าง ๕ เมตร ยาว ๗๐๐ เมตร รายละเอียดตาม แบบที่อบต. กำหนด	๗๐๐,๐๐๐	แผนพัฒนาท้องถิ่น (พ.ศ. 2566-2570) เพิ่มเติม ครั้งที่ 1/2565	ร้อยละ ๘๐ ของถนนที่ได้ มาตรฐาน	ประชาชนได้ ความสะดวก ในการเดินทาง	กองช่าง
๔๓๔	โครงการปรับปรุง ถนนหินคลุกพร้อม บดอัดหมู่ที่ ๒๕บ้าน ทรายทอง กลุ่มอารีย์ ซอยต่อจากหน้าบ้าน พิน้ำ	เพื่อมีถนนที่ได้ มาตรฐาน สำหรับการ สัญจรไปมา	ขนาดกว้าง ๕ เมตร ยาว ๗๐๐ เมตร รายละเอียดตาม แบบที่อบต. กำหนด	๗๐๐,๐๐๐	แผนพัฒนาท้องถิ่น (พ.ศ. 2566-2570) เพิ่มเติม ครั้งที่ 1/2565	ร้อยละ ๘๐ ของถนนที่ได้ มาตรฐาน	ประชาชนได้ ความสะดวก ในการเดินทาง	กองช่าง
๔๓๕	โครงการปรับปรุง ถนนหินคลุกพร้อม บดอัดหมู่ที่ ๒๕บ้าน ทรายทอง กลุ่มอารีย์ ซอยหน้าบ้านพิน้ำ	เพื่อมีถนนที่ได้ มาตรฐาน สำหรับการ สัญจรไปมา	ขนาดกว้าง ๕ เมตร ยาว ๑,๐๐๐ เมตร รายละเอียดตาม แบบที่อบต. กำหนด	๘๐๐,๐๐๐	แผนพัฒนาท้องถิ่น (พ.ศ. 2566-2570) เพิ่มเติม ครั้งที่ 1/2565	ร้อยละ ๘๐ ของถนนที่ได้ มาตรฐาน	ประชาชนได้ ความสะดวก ในการเดินทาง	กองช่าง
๔๓๖	โครงการปรับปรุง ถนนหินคลุกพร้อม บดอัด หมู่ที่ ๒๕ บ้านทรายทองกลุ่ม อารีย์ซอยบ้านป่า สำรวย	เพื่อมีถนนที่ได้ มาตรฐาน สำหรับการ สัญจรไปมา	ขนาดกว้าง ๕ เมตร ยาว ๗๐๐ เมตร รายละเอียดตาม แบบที่อบต. กำหนด	๗๐๐,๐๐๐	แผนพัฒนาท้องถิ่น (พ.ศ. 2566-2570) เพิ่มเติม ครั้งที่ 1/2565	ร้อยละ ๘๐ ของถนนที่ได้ มาตรฐาน	ประชาชนได้ ความสะดวก ในการเดินทาง	กองช่าง

๔๗๗	โครงการปรับปรุง ถนนหินคลุกพร้อม บดอัด หมู่ที่ ๒๔ บ้านทรายทอง กลุ่ม อารีย์ซอยบ้านตึก	เพื่อมีถนนที่ได้ มาตรฐาน สำหรับการ สัญจรไปมา	ขนาดกว้าง ๕ เมตร ยาว ๑,๐๐๐ เมตร รายละเอียดตาม แบบที่อบต. กำหนด	๘๐๐,๐๐๐	แผนพัฒนาท้องถิ่น (พ.ศ. ๒๕๖๖-๒๕๗๐) เพิ่มเติม ครั้งที่ 1/2565	ร้อยละ ๘๐ ของถนนที่ได้ มาตรฐาน	ประชาชนได้ ความสะดวก ในการเดินทาง	กองช่าง
๔๗๘	โครงการปรับปรุง ถนนหินคลุกพร้อม บดอัดหมู่ที่ ๒๔บ้าน ทรายทอง ซอย ๒ หน้าบ้านห้องแถวส้ม	เพื่อมีถนนที่ได้ มาตรฐาน สำหรับการ สัญจรไปมา	ขนาดกว้าง ๕ เมตร ยาว ๗๐๐ เมตร รายละเอียดตาม แบบที่อบต. กำหนด	๘๐๐,๐๐๐	แผนพัฒนาท้องถิ่น (พ.ศ. ๒๕๖๖-๒๕๗๐) เพิ่มเติม ครั้งที่ 1/2565	ร้อยละ ๘๐ ของถนนที่ได้ มาตรฐาน	ประชาชนได้ ความสะดวก ในการเดินทาง	กองช่าง
๔๗๙	โครงการปรับปรุง ถนนหินคลุกพร้อม บดอัดหมู่ที่ ๒๔บ้าน ทรายทอง จากบ้าน ตางวจบึงคอนกรีต บ้านบุญสนอง	เพื่อมีถนนที่ได้ มาตรฐาน สำหรับการ สัญจรไปมา	ขนาดกว้าง ๕ เมตร ยาว ๑,๐๐๐ เมตร รายละเอียดตาม แบบที่อบต. กำหนด	๘๐๐,๐๐๐	แผนพัฒนาท้องถิ่น (พ.ศ. ๒๕๖๖-๒๕๗๐) เพิ่มเติม ครั้งที่ 1/2565	ร้อยละ ๘๐ ของถนนที่ได้ มาตรฐาน	ประชาชนได้ ความสะดวก ในการเดินทาง	กองช่าง
๔๘๐	โครงการปรับปรุง ถนนหินคลุกพร้อม บดอัดหมู่ที่ ๒๔บ้าน ทรายทอง บ่อเกตุ	เพื่อมีถนนที่ได้ มาตรฐาน สำหรับการ สัญจรไปมา	ขนาดกว้าง ๕ เมตร ยาว ๑,๐๐๐ เมตร รายละเอียดตาม แบบที่อบต. กำหนด	๘๐๐,๐๐๐	แผนพัฒนาท้องถิ่น (พ.ศ. ๒๕๖๖-๒๕๗๐) เพิ่มเติม ครั้งที่ 1/2565	ร้อยละ ๘๐ ของถนนที่ได้ มาตรฐาน	ประชาชนได้ ความสะดวก ในการเดินทาง	กองช่าง

๔๘๑	โครงการปรับปรุง ถนนหินคลุกพร้อม บดอัด หมู่ที่ ๒๔ บ้านทรายทองซอย ๖ กลุ่มบ้านลุงเล็ก	เพื่อมีถนนที่ได้ มาตรฐาน สำหรับการ สัญจรไปมา	ขนาดกว้าง ๕ เมตร ยาว ๗๐๐ รายละเอียดตาม แบบที่อบต. กำหนด	๗๐๐,๐๐๐	แผนพัฒนาท้องถิ่น (พ.ศ. ๒๕๖๖-๒๕๗๐) เพิ่มเติม ครั้งที่ ๑/๒๕๖๕	ร้อยละ ๘๐ ของถนนที่ได้ มาตรฐาน	ประชาชนได้ ความสะดวก ในการเดินทาง	กองช่าง
๔๘๒	โครงการปรับปรุง ถนนหินคลุกพร้อม บดอัดหมู่ที่ ๒๔บ้าน ทรายทอง ซอย ๖ กลุ่มหน้าบ้านพี่แห้ว	เพื่อมีถนนที่ได้ มาตรฐาน สำหรับการ สัญจรไปมา	ขนาดกว้าง ๕ เมตร ยาว ๗๐๐ เมตร รายละเอียดตาม แบบที่อบต. กำหนด	๗๐๐,๐๐๐	แผนพัฒนาท้องถิ่น (พ.ศ. ๒๕๖๖-๒๕๗๐) เพิ่มเติม ครั้งที่ ๑/๒๕๖๕	ร้อยละ ๘๐ ของถนนที่ได้ มาตรฐาน	ประชาชนได้ ความสะดวก ในการเดินทาง	กองช่าง
๔๘๓	โครงการปรับปรุง ถนนหินคลุกพร้อม บดอัดหมู่ที่ ๒๔บ้าน ทรายทองซอย อกรีย์	เพื่อมีถนนที่ได้ มาตรฐาน สำหรับการ สัญจรไปมา	รายละเอียดตาม แบบที่อบต. กำหนด	๕๐๐,๐๐๐	แผนพัฒนาท้องถิ่น (พ.ศ. ๒๕๖๖-๒๕๗๐) เพิ่มเติม ครั้งที่ ๑/๒๕๖๕	ร้อยละ ๘๐ ของถนนที่ได้ มาตรฐาน	ประชาชนได้ ความสะดวก ในการเดินทาง	กองช่าง
๔๘๔	โครงการก่อสร้าง ถนนคอนกรีตเสริม เหล็ก หมู่ที่ ๒๔ บ้าน ทรายทอง ซอยนาจา (ต่อจากเส้นเดิม)	เพื่อมีถนนที่ได้ มาตรฐาน สำหรับการ สัญจรไปมา	กว้าง ๕ ม.ยาว ๕๐๐ ม. รายละเอียดตาม แบบที่อบต. กำหนด	๑,๕๐๐,๐๐๐	แผนพัฒนาท้องถิ่น (พ.ศ. ๒๕๖๖-๒๕๗๐) เพิ่มเติม ครั้งที่ ๑/๒๕๖๕	ร้อยละ ๘๐ ของถนนที่ได้ มาตรฐาน	ประชาชนได้ ความสะดวก ในการเดินทาง	กองช่าง
๔๘๕	โครงการก่อสร้าง ถนนคอนกรีตเสริม เหล็ก หมู่ที่ ๒๔บ้าน ทรายทอง ซอย บ้าน พี่อำนาจ	เพื่อมีถนนที่ได้ มาตรฐาน สำหรับการ สัญจรไปมา	ขนาดกว้าง ๔ เมตร ยาว ๒๐๐ เมตร รายละเอียดตาม แบบที่อบต. กำหนด	๔๘๐,๐๐๐	แผนพัฒนาท้องถิ่น (พ.ศ. ๒๕๖๖-๒๕๗๐) เพิ่มเติม ครั้งที่ ๑/๒๕๖๕	ร้อยละ ๘๐ ของถนนที่ได้ มาตรฐาน	ประชาชนได้ ความสะดวก ในการเดินทาง	กองช่าง

๙๘๖	โครงการก่อสร้าง ถนนคอนกรีตเสริม เหล็ก หมู่ที่ ๒๕บ้าน ทรายทอง ซอย ๑ แยก ๘ ตรงข้าม ห้องพัก ๗๗ อินท์	เพื่อมีถนนที่ได้ มาตรฐาน สำหรับ สัญจรไปมา	ขนาดกว้าง ๔ เมตร ยาว ๒๕๐ เมตร รายละเอียดตาม แบบที่อบต. กำหนด	๖๐๐,๐๐๐	แผนพัฒนาท้องถิ่น (พ.ศ. ๒๕๖๖-๒๕๗๐) เพิ่มเติม ครั้งที่ ๑/๒๕๖๕			ร้อยละ ๘๐ ของถนนที่ได้ มาตรฐาน	ประชาชนได้ ความสะดวก ในการเดินทาง	กองช่าง
๙๘๗	โครงการปรับปรุง ถนนหินคลุกพร้อม บดอัดหมู่ที่ ๒๕บ้าน ทรายทองซอย ๖ กลุ่มบ้านคนพิการ	เพื่อมีถนนที่ได้ มาตรฐาน สำหรับ สัญจรไปมา	รายละเอียดตาม แบบที่อบต. กำหนด	๕๐๐,๐๐๐	แผนพัฒนาท้องถิ่น (พ.ศ. ๒๕๖๖-๒๕๗๐) เพิ่มเติม ครั้งที่ ๑/๒๕๖๕			ร้อยละ ๘๐ ของถนนที่ได้ มาตรฐาน	ประชาชนได้ ความสะดวก ในการเดินทาง	กองช่าง
๙๘๘	โครงการติดตั้งแผงโซ ล่าเซลล์เชื่อมต่อระบบ ประปาหมู่บ้าน หมู่ที่ ๒๕ บ้านทรายทอง บริเวณวัดทรายทอง	เพื่อจัดให้มีน้ำ สะอาดสำหรับ อุปโภคบริโภค	รายละเอียดตาม แบบที่อบต.กำหนด	๑๐๐,๐๐๐	แผนพัฒนาท้องถิ่น (พ.ศ. ๒๕๖๖-๒๕๗๐) เพิ่มเติม ครั้งที่ ๑/๒๕๖๕			ร้อยละ ๘๐ ของครัวเรือนที่ มีน้ำประปาใช้	ประชาชนมี น้ำสะอาด สำหรับ อุปโภคบริโภค	กองช่าง
๙๘๙	โครงการปรับปรุง ถนนหินคลุกพร้อม บดอัด หมู่ที่ ๒๕ บ้านทรายทองเอก	เพื่อมีถนนที่ได้ มาตรฐาน สำหรับ สัญจรไปมา	ขนาดกว้าง ๖ เมตร ยาว ๑,๕๐๐ เมตร รายละเอียดตาม แบบที่อบต. กำหนด	๘๐๐,๐๐๐	แผนพัฒนาท้องถิ่น (พ.ศ. ๒๕๖๖-๒๕๗๐) เพิ่มเติม ครั้งที่ ๑/๒๕๖๕			ร้อยละ ๘๐ ของถนนที่ได้ มาตรฐาน	ประชาชนได้ ความสะดวก ในการเดินทาง	กองช่าง

๔๕๐	โครงการปรับปรุงระบบประปาหมู่บ้าน หมู่ที่ ๒๕ บ้านใหม่พัฒนา	เพื่อจัดให้มีน้ำสะอาดสำหรับอุปโภคบริโภค	ติดตั้งเครื่องกรองน้ำพร้อมเปลี่ยนท่อเมนประปาขนาดใหญ่รายละเอียดตามแบบที่อบต. กำหนด	๓,๐๐๐,๐๐๐	แผนพัฒนาท้องถิ่น (พ.ศ. 2566-2570) เพิ่มเติม ครั้งที่ 1/2565	ร้อยละ ๘๐ ของครัวเรือนที่มีน้ำประปาใช้	ประชาชนมีน้ำสะอาดสำหรับอุปโภคบริโภค	กองช่าง
๔๕๑	โครงการปรับปรุงถนนหินคลุกพร้อมบ่ออัด หมู่ที่ ๒๕ บ้านใหม่พัฒนา จำนวน ๒ ซอย (ซอยพียง, ซอยบ้านน้ำแสง จันทร์-ชาลี)	เพื่อมีถนนที่ได้มาตรฐาน สำหรับการสัญจรไปมา	ขอยพียงกว้าง ๔ ม. ยาว ๒๗๐ ม. หน้า ๐.๑๒ ม. ซอยบ้านน้ำแสง จันทร์-ชาลีมี กว้าง ๕ ม. ยาว ๙๐๐ ม. หน้า ๐.๑๒ ม. รายละเอียดตามแบบที่อบต. กำหนด	๕๐๐,๐๐๐	แผนพัฒนาท้องถิ่น (พ.ศ. 2566-2570) เพิ่มเติม ครั้งที่ 1/2565	ร้อยละ ๘๐ ของถนนที่ได้มาตรฐาน	ประชาชนได้ ความสะดวก ในการเดินทาง	กองช่าง
๔๕๒	โครงการก่อสร้างลานกีฬาหมู่บ้าน หมู่ที่ ๒๕ บ้านใหม่พัฒนา	เพื่อให้ประชาชน เด็ก และเยาวชนมี สถานที่ออกกำลังกาย ห่างไกลยาเสพติด	รายละเอียดตามแบบที่อบต. กำหนด	๕๐๐,๐๐๐	แผนพัฒนาท้องถิ่น (พ.ศ. 2566-2570) เพิ่มเติม ครั้งที่ 1/2565	ร้อยละ ๘๐ ของประชาชนเยาวชนมาใช้ประโยชน์	ประชาชน เด็ก และ เยาวชนได้รับ ประโยชน์	กองช่าง
๔๕๓	โครงการก่อสร้างถนนคสล. หมู่ที่ ๒๕ บ้านใหม่พัฒนา เส้นทาง กว้างเทียบบ้านน้อย	เพื่อมีถนนที่ได้มาตรฐาน สำหรับการสัญจรไปมา	ขนาดกว้าง ๔ เมตร ยาว ๓๐๐ เมตร รายละเอียดตามแบบที่อบต. กำหนด	๗๒๐,๐๐๐	แผนพัฒนาท้องถิ่น (พ.ศ. 2566-2570) เพิ่มเติม ครั้งที่ 1/2565	ร้อยละ ๘๐ ของถนนที่ได้มาตรฐาน	ประชาชนได้ ความสะดวก ในการเดินทาง	กองช่าง 0347

๔๔๔	โครงการก่อสร้าง ถนนคสล. หมู่ที่ ๒๕ บ้านใหม่พัฒนาซอย บ้านลุงใส	เพื่อมีถนนที่ได้ มาตรฐาน สำหรับการ สัญจรไปมา	ขนาดกว้าง ๕ เมตร ยาว ๓๐๐ เมตร รายละเอียดตาม แบบที่อบต. กำหนด	๕๐๐,๐๐๐	แผนพัฒนาท้องถิ่น (พ.ศ. ๒๕๖๖-๒๕๗๐) เพิ่มเติม ครั้งที่ 1/2565	ร้อยละ ๘๐ ของถนนที่ได้ มาตรฐาน	ประชาชนได้ ความสะดวก ในการเดินทาง	กองช่าง
๔๔๕	โครงการก่อสร้าง ถนนคสล. หมู่ที่ ๒๕ บ้านใหม่พัฒนา เชื่อมต่อเส้นเดิมไร่ ทอง	เพื่อมีถนนที่ได้ มาตรฐาน สำหรับการ สัญจรไปมา	ขนาดกว้าง ๔ เมตร ยาว ๓๐๐ เมตร รายละเอียดตาม แบบที่อบต. กำหนด	๓๒๐,๐๐๐	แผนพัฒนาท้องถิ่น (พ.ศ. ๒๕๖๖-๒๕๗๐) เพิ่มเติม ครั้งที่ 1/2565	ร้อยละ ๘๐ ของถนนที่ได้ มาตรฐาน	ประชาชนได้ ความสะดวก ในการเดินทาง	กองช่าง
๔๔๖	โครงการก่อสร้างต่อ เดิมศาลา SML หมู่ที่ ๒๕ บ้านใหม่พัฒนา	เพื่อเป็นสถานที่ จัดงานประชุม รวมกิจกรรม ทางสังคม	รายละเอียดตาม แบบที่อบต.กำหนด	๕๐๐,๐๐๐	แผนพัฒนาท้องถิ่น (พ.ศ. ๒๕๖๖-๒๕๗๐) เพิ่มเติม ครั้งที่ 1/2565	ร้อยละ ๘๐ ของประชาชน ได้ใช้ประโยชน์	ประชาชน สะดวกในการ ประชุม	กองช่าง
๔๔๗	โครงการก่อสร้าง ถนนคสล. หมู่ที่ ๒๕ บ้านใหม่พัฒนา ซอย บ้านนารังค์	เพื่อมีถนนที่ได้ มาตรฐาน สำหรับการ สัญจรไปมา	ขนาดกว้าง ๔ เมตร ยาว ๑๐๐ เมตร รายละเอียดตาม แบบที่อบต. กำหนด	๒๔๐,๐๐๐	แผนพัฒนาท้องถิ่น (พ.ศ. ๒๕๖๖-๒๕๗๐) เพิ่มเติม ครั้งที่ 1/2565	ร้อยละ ๘๐ ของถนนที่ได้ มาตรฐาน	ประชาชนได้ ความสะดวก ในการเดินทาง	กองช่าง
๔๔๘	โครงการเสียงตาม สายหมู่ที่ ๒๕ บ้าน ใหม่พัฒนา	เพื่อ ประชาสัมพันธ์ ข้อมูลข่าวสาร	รายละเอียดตาม แบบที่อบต. กำหนด	๕๐๐,๐๐๐	แผนพัฒนาท้องถิ่น (พ.ศ. ๒๕๖๖-๒๕๗๐) เพิ่มเติม ครั้งที่ 1/2565	ร้อยละ ๘๐ ของครัวเรือนที่ ได้รับรู้หรือได้ ยินเสียงตามสาย	ประชาชนได้ รับทราบ ข้อมูลมากขึ้น	กองช่าง

๔๔๔	โครงการปรับปรุงภูมิทัศน์หมู่ที่ ๒๕บ้านใหม่พัฒนา รอบบ่อน้ำ	เพื่อสร้างบรรยากาศสวยงามของหมู่บ้าน	รายละเอียดตามแบบที่อบต.กำหนด	๕๐๐,๐๐๐	แผนพัฒนาท้องถิ่น (พ.ศ. ๒๕๖๖-๒๕๗๐) เพิ่มเติม ครั้งที่ 1/2565	ร้อยละ ๘๐ ของประชาชนได้ใช้ประโยชน์	บริเวณหมู่บ้านมีความสวยงาม	กองช่าง
๑๐๐๐	โครงการก่อสร้างถนนแอสฟัลท์ติกคอนกรีต หมู่ที่ ๒๕ บ้านใหม่พัฒนา เส้นบ้านอโรคยา	เพื่อมีถนนที่ได้มาตรฐานสำหรับบริการสัญจรไปมา	กว้าง ๕ ม. ยาว ๑๘๐ ม. รายละเอียดตามแบบที่อบต.กำหนด	๕๐๐,๐๐๐	แผนพัฒนาท้องถิ่น (พ.ศ. ๒๕๖๖-๒๕๗๐) เพิ่มเติม ครั้งที่ 1/2565	ร้อยละ ๘๐ ของระบบระบายน้ำได้มาตรฐาน	ประชาชนมีความเป็นอยู่ที่ดีขึ้น	กองช่าง
๑๐๐๑	โครงการก่อสร้างอาคารคลุมลานจอดรถหน้าสำนักงาน	เพื่อสะดวกในการติดต่อสำนักงานของประชาชน เนื่องจากหน้าสำนักงานไม่มีต้นไม้ใหญ่บังแดดบังฝนส่งผลให้อาคารสำนักงานเสียหายบางส่วน	ขนาดกว้าง ๑๑ เมตร ยาว ๒๐ เมตร รายละเอียดตามแบบที่อบต.กำหนด	๕๐๐,๐๐๐	แผนพัฒนาท้องถิ่น (พ.ศ. ๒๕๖๖-๒๕๗๐) เพิ่มเติม ครั้งที่ 1/2565	ร้อยละ ๘๐ ของโครงการ	สามารถจัดกิจกรรมที่เป็นประโยชน์ของส่วนรวม	กองช่าง

รายละเอียดโครงการพัฒนา  
แผนพัฒนาท้องถิ่น (พ.ศ.๒๕๖๖ - ๒๕๗๐)

องค์การบริหารส่วนตำบลหนองสาหร่าย

- ก. ยุทธศาสตร์ชาติ ๒๐ ปี ยุทธศาสตร์ที่ ๒ ด้านการสร้างความรู้ความสามารถในการแข่งขัน
- ข. แผนพัฒนาเศรษฐกิจและสังคมแห่งชาติ ฉบับที่ ๑๓ หมวดหมายที่ ๘ ไทยมีพื้นที่และเมืองอัจฉริยะที่น้อยอยู่ ปลอดภัย เดิมได้ดียิ่งขึ้น
- ค. Sustainable Development Goals : SDGs เป้าหมายที่ ๙ สร้างโครงสร้างพื้นฐานที่มีความทนทาน  
เป้าหมายที่ ๑๑ ทำให้เมืองและการตั้งถิ่นฐานของมนุษย์มีความปลอดภัย

ง. ยุทธศาสตร์จังหวัด ประเด็นการพัฒนาที่ ๑ เป็นศูนย์กลางการคมนาคมและการขนส่ง

จ. ยุทธศาสตร์การพัฒนาขององค์กรปกครองส่วนท้องถิ่นในเขตจังหวัด ยุทธศาสตร์ที่ ๔

๔. ยุทธศาสตร์ด้านการพัฒนาเมือง

๒. แผนงานคณะและชุมชน (งานไฟฟ้าและประปา)

ที่	โครงการ	วัตถุประสงค์	เป้าหมาย (ผลผลิตของโครงการ)	งบประมาณ				ตัวชี้วัด	ผลที่คาดว่าจะได้รับ	หน่วยงาน รับผิดชอบหลัก
				๒๕๖๖	๒๕๖๗	๒๕๖๘	๒๕๖๙			
๑	โครงการขยายเขตไฟฟ้าแรงต่ำหมู่ที่ ๑ (งบอุดหนุน)	เพื่อให้ประชาชนมีไฟฟ้าใช้	เข้าหลังตู้ที่คัมไฟฟ้า เบรค ระยะทาง ๘๐๐ ม.	๕๐๐,๐๐๐				ขยายเขตไฟฟ้าแรงต่ำ จำนวน ๑ สาย	ประชาชนมีไฟฟ้าใช้ งานไฟฟ้า กองช่าง	
๒	โครงการขยายเขตน้ำประปาส่วนภูมิภาค หมู่ที่ ๑ ขอยป่าอ่งน (งบอุดหนุน)	เพื่อมีน้ำใช้อุปโภค บริโภค	ระยะทางยก ๑,๐๐๐ ม.		๕๐๐,๐๐๐			ขยายเขตประปา จำนวน ๑ แห่ง	ประชาชนมีน้ำใช้ที่สะอาด งานไฟฟ้า กองช่าง	
๓	โครงการขยายเขตไฟฟ้าแรงต่ำหมู่ที่ ๓ (งบอุดหนุน)	เพื่อให้ประชาชนมีไฟฟ้าใช้	เส้นล่องยกถึงหนองปลาไหล				๕๐๐,๐๐๐	ขยายเขตไฟฟ้าแรงต่ำ จำนวน ๑ สาย	ประชาชนมีไฟฟ้าใช้ งานไฟฟ้า กองช่าง	



๔	โครงการขยายเขตไฟฟ้าแรงต่ำหมู่ที่ ๖ ซอย ๘ (งบอุดหนุน)	เพื่อให้ประชาชนมีไฟฟ้าใช้	ชื่อย ๘ ระยะทาง ๒๐๐ เมตร	๕๐๐,๐๐๐					ขยายเขตไฟฟ้าแรงต่ำ จำนวน ๑ สาย	ประชาชนมีไฟฟ้าใช้	งานไฟฟ้า กongsang
๕	โครงการขยายเขตไฟฟ้าแรงต่ำหมู่ที่ ๗ กลุ่มฝากคลอง (งบอุดหนุน)	เพื่อความปลอดภัยในชีวิตและทรัพย์สิน	ระยะทาง ๑,๐๐๐ ม.	๕๐๐,๐๐๐					ไฟฟ้าสาธารณะได้รับการติดตั้ง	ประชาชนมีไฟฟ้าใช้	งานไฟฟ้า กongsang
๖	โครงการขยายเขตไฟฟ้าแรงต่ำหมู่ที่ ๗ บ้านทรงงาม กลุ่มฝากคลอง(งบอุดหนุน)	เพื่อความปลอดภัยในชีวิตและทรัพย์สิน	ขยายเขตไฟฟ้า ระยะทาง ๑,๐๐๐ ม.	๓๐๐,๐๐๐					ไฟฟ้าสาธารณะได้รับการติดตั้ง	ประชาชนมีไฟฟ้าใช้	งานไฟฟ้า กongsang
๗	โครงการขยายเขตไฟฟ้าแรงต่ำหมู่ที่ ๘ บ้านนายแอ็ด-กบ (งบอุดหนุน)	เพื่อความปลอดภัยในชีวิตและทรัพย์สิน	ระยะทาง ๔๐๐ ม.	๕๐๐,๐๐๐					ไฟฟ้าสาธารณะได้รับการติดตั้ง	ประชาชนมีไฟฟ้าใช้	งานไฟฟ้า กongsang
๘	โครงการขยายเขตไฟฟ้าแรงต่ำหมู่ที่ ๑๔ บ้านหนองไผ่ล้อม ซอยอิศรา(งบอุดหนุน)	เพื่อให้ประชาชนมีความปลอดภัยในชีวิตและทรัพย์สิน	ขยายเขตไฟฟ้า ระยะทาง ๑,๐๐๐ เมตร	๔๐๐,๐๐๐					ขยายเขตไฟฟ้าแรงต่ำ จำนวน ๑ สาย	ประชาชนมีไฟฟ้าใช้	งานไฟฟ้า กongsang
๙	โครงการขยายเขตไฟฟ้าแรงต่ำหมู่ที่ ๑๔ กลุ่มจัดสรร (งบอุดหนุน)	เพื่อให้ประชาชนมีไฟฟ้าใช้	ระยะทาง ๑,๒๐๐ เมตร	๕๐๐,๐๐๐					ขยายเขตไฟฟ้าแรงต่ำ จำนวน ๑ สาย	ประชาชนมีไฟฟ้าใช้	งานไฟฟ้า กongsang

๑๐	โครงการขยายเขตไฟฟ้าแรงต่ำหมู่ที่ ๑๔ บ้านหนองไม้ล้อมซอยดาวอน (สุดซอย)	เพื่อให้ประชาชนมีความปลอดภัยในชีวิตและทรัพย์สิน	ขยายเขตไฟฟ้า ระยะทาง ๔๐๐ เมตร	๓๐๐,๐๐๐					ขยายเขตไฟฟ้าแรงต่ำ จำนวน ๑ สาย	ประชาชนมีไฟฟ้าใช้	กองช่าง
๑๑	โครงการขยายเขตไฟฟ้าแรงต่ำหมู่ที่ ๑๔ ซอยบ้านนางปราณี บ้านนางอัมพร (งบอุดหนุน)	เพื่อให้ประชาชนมีไฟฟ้าใช้	ระยะทาง ๔๐๐ เมตร	๕๐๐,๐๐๐					ขยายเขตไฟฟ้าแรงต่ำ จำนวน ๑ สาย	ประชาชนมีไฟฟ้าใช้	งานไฟฟ้า กองช่าง
๑๒	โครงการขยายเขตไฟฟ้าแรงต่ำหมู่ที่ ๑๔ ซอยประสิทธิ์โชค (งบอุดหนุน)	เพื่อให้ประชาชนมีไฟฟ้าใช้	ระยะทาง ๗๐๐ เมตร	๕๐๐,๐๐๐					ขยายเขตไฟฟ้าแรงต่ำ จำนวน ๑ สาย	ประชาชนมีไฟฟ้าใช้	งานไฟฟ้า กองช่าง
๑๓	โครงการขยายเขตไฟฟ้าแรงต่ำหมู่ที่ ๑๖ ซอยนายต่วน เทาะขุนทด (งบอุดหนุน)	เพื่อให้ประชาชนมีไฟฟ้าใช้	ความยาว ๒๐๐ เมตร	๕๐๐,๐๐๐					ขยายเขตไฟฟ้าแรงต่ำ จำนวน ๑ สาย	ประชาชนมีไฟฟ้าใช้	งานไฟฟ้า กองช่าง
๑๔	โครงการขยายเขตไฟฟ้าแรงต่ำหมู่ที่ ๑๖ ซอยบ้านนางสุรีพร แสนศักดิ์ (งบอุดหนุน)	เพื่อให้ประชาชนมีไฟฟ้าใช้	ความยาว ๕๐๐ เมตร	๕๐๐,๐๐๐					ขยายเขตไฟฟ้าแรงต่ำ จำนวน ๑ สาย	ประชาชนมีไฟฟ้าใช้	งานไฟฟ้า กองช่าง
๑๕	โครงการขยายเขตไฟฟ้าแรงต่ำหมู่ที่ ๑๖ ซอยบ้านนายสวัสดิ์ โทจิ่งทรีด (งบอุดหนุน)	เพื่อให้ประชาชนมีไฟฟ้าใช้	ความยาว ๑๐๐ เมตร	๕๐๐,๐๐๐					ขยายเขตไฟฟ้าแรงต่ำ จำนวน ๑ สาย	ประชาชนมีไฟฟ้าใช้	งานไฟฟ้า กองช่าง

๑๖	โครงการขยายเขตไฟฟ้าแรงต่ำหมู่ที่ ๑๗ บ้านคูใหญ่พรหมจันทร์ (งบอุดหนุน)	เพื่อให้ประชาชนมีไฟฟ้าใช้	ระยะทาง ๕๐๐ เมตร	๕๐๐,๐๐๐					ขยายเขตไฟฟ้าแรงต่ำ จำนวน ๑ สาย	ประชาชนมีไฟฟ้าใช้	งานไฟฟ้า กongsang
๑๗	โครงการขยายเขตไฟฟ้าแรงต่ำหมู่ที่ ๑๗ (งบอุดหนุน)	เพื่อให้ประชาชนมีไฟฟ้าใช้	เส้นบ้านนางสน อิมกลาง	๕๐๐,๐๐๐					ขยายเขตไฟฟ้าแรงต่ำ จำนวน ๑ สาย	ประชาชนมีไฟฟ้าใช้	งานไฟฟ้า กongsang
๑๘	โครงการขยายเขตไฟฟ้าแรงต่ำหมู่ที่ ๑๗ (งบอุดหนุน)	เพื่อให้ประชาชนมีไฟฟ้าใช้	เส้นบ้านนางราตรี บุญมาศ ระยะทาง ๑๐๐ เมตร					๕๐๐,๐๐๐	ขยายเขตไฟฟ้าแรงต่ำ จำนวน ๑ สาย	ประชาชนมีไฟฟ้าใช้	งานไฟฟ้า กongsang
๑๙	โครงการขยายเขตไฟฟ้าแรงต่ำหมู่ที่ ๑๗ (งบอุดหนุน)	เพื่อให้ประชาชนมีไฟฟ้าใช้	เส้นบ้านนายพร แค่มเงินทีก				๕๐๐,๐๐๐		ขยายเขตไฟฟ้าแรงต่ำ จำนวน ๑ สาย	ประชาชนมีไฟฟ้าใช้	งานไฟฟ้า กongsang
๒๐	โครงการขยายเขตไฟฟ้าแรงต่ำหมู่ที่ ๒๒ ซอยบ้านนางวาสนา ดี ชุมพต (งบอุดหนุน)	เพื่อความปลอดภัยในชีวิตและทรัพย์สิน	ระยะทาง ๒๐๐ เมตร	๕๐๐,๐๐๐					ไฟฟ้า สาธารณะ ได้รับการติดตั้ง	ประชาชนมีไฟฟ้าใช้	งานไฟฟ้า กongsang
๒๑	โครงการขยายเขตไฟฟ้าแรงต่ำหมู่ที่ ๒๒ ซอยบ้านนายศรีเกตุ (งบอุดหนุน)	เพื่อให้ประชาชนมีไฟฟ้าใช้	ความยาว ๔๐๐ เมตร	๕๐๐,๐๐๐					ขยายเขตไฟฟ้าแรงต่ำ จำนวน ๑ สาย	ประชาชนมีไฟฟ้าใช้	งานไฟฟ้า กongsang
๒๒	โครงการขยายเขตไฟฟ้าแรงต่ำหมู่ที่ ๒๒ ซอยบ้านนายสนัน คา สนิทพะเนาว์ (งบอุดหนุน)	เพื่อให้ประชาชนมีไฟฟ้าใช้	ความยาว ๖๐๐ เมตร	๕๐๐,๐๐๐					ขยายเขตไฟฟ้าแรงต่ำ จำนวน ๑ สาย	ประชาชนมีไฟฟ้าใช้	งานไฟฟ้า กongsang



๒๘	โครงการติดตั้งไฟฟ้าส่องสว่างแบบโซลาร์เซลล์ หมู่ ๓ บ้านคลองยาง	เพื่อให้ประชาชนมีความปลอดภัยในชีวิตและทรัพย์สิน	ติดตั้งไฟฟ้าพลังงานแสงอาทิตย์ จำนวน ๑๐๐ จุด	๑,๐๐๐,๐๐๐	แผนพัฒนาท้องถิ่น (พ.ศ. ๒๕๖๖-๒๕๗๐) เพิ่มเติม ครั้งที่ 1/2565	เพิ่มเติมนำร่อง	มีการติดตั้งไฟฟ้าพลังงานแสงอาทิตย์ไม่น้อยกว่าร้อยละ ๘๐	ประชาชนมีความปลอดภัยในชีวิตและทรัพย์สิน	งานไฟฟ้า กongsang
๒๙	โครงการติดตั้งไฟฟ้าส่องสว่างแบบโซลาร์เซลล์ หมู่ ๔ บ้านหนองคู	เพื่อให้ประชาชนมีความปลอดภัยในชีวิตและทรัพย์สิน	ติดตั้งไฟฟ้าพลังงานแสงอาทิตย์ จำนวน ๑๐๐ จุด	๑,๐๐๐,๐๐๐	แผนพัฒนาท้องถิ่น (พ.ศ. ๒๕๖๖-๒๕๗๐) เพิ่มเติม ครั้งที่ 1/2565	เพิ่มเติมนำร่อง	มีการติดตั้งไฟฟ้าพลังงานแสงอาทิตย์ไม่น้อยกว่าร้อยละ ๘๐	ประชาชนมีความปลอดภัยในชีวิตและทรัพย์สิน	งานไฟฟ้า กongsang
๓๐	โครงการติดตั้งไฟฟ้าส่องสว่างแบบโซลาร์เซลล์ หมู่ที่ ๕ บ้านซำหวาย	เพื่อให้ประชาชนมีความปลอดภัยในชีวิตและทรัพย์สิน	ติดตั้งไฟฟ้าพลังงานแสงอาทิตย์ จำนวน ๑๐๐ จุด	๑,๐๐๐,๐๐๐	แผนพัฒนาท้องถิ่น (พ.ศ. ๒๕๖๖-๒๕๗๐) เพิ่มเติม ครั้งที่ 1/2565	เพิ่มเติมนำร่อง	มีการติดตั้งไฟฟ้าพลังงานแสงอาทิตย์ไม่น้อยกว่าร้อยละ ๘๐	ประชาชนมีความปลอดภัยในชีวิตและทรัพย์สิน	งานไฟฟ้า กongsang
๓๑	โครงการติดตั้งไฟฟ้าส่องสว่างแบบโซลาร์เซลล์ หมู่ที่ ๖ บ้านหนองจาน	เพื่อให้ประชาชนมีความปลอดภัยในชีวิตและทรัพย์สิน	ติดตั้งไฟฟ้าพลังงานแสงอาทิตย์ จำนวน ๑๐๐ จุด	๑,๐๐๐,๐๐๐	แผนพัฒนาท้องถิ่น (พ.ศ. ๒๕๖๖-๒๕๗๐) เพิ่มเติม ครั้งที่ 1/2565	เพิ่มเติมนำร่อง	มีการติดตั้งไฟฟ้าพลังงานแสงอาทิตย์ไม่น้อยกว่าร้อยละ ๘๐	ประชาชนมีความปลอดภัยในชีวิตและทรัพย์สิน	งานไฟฟ้า กongsang

๓๒	โครงการติดตั้งไฟฟ้าส่องสว่างแบบโซลาร์เซลล์หมู่ที่ ๗ บ้านโพรงงาม	เพื่อให้ประชาชนมีความปลอดภัยในชีวิตและทรัพย์สิน	ติดตั้งไฟฟ้าพลังงานแสงอาทิตย์ จำนวน ๑๐๐ จุด	๑,๐๐๐,๐๐๐	แผนพัฒนาท้องถิ่น (พ.ศ. 2566-2570) เพิ่มเติม ครั้งที่ 1/2565	มีการติดตั้งไฟฟ้าพลังงานแสงอาทิตย์ไม่น้อยกว่าร้อยละ ๘๐	ประชาชนมีความปลอดภัยในชีวิตและทรัพย์สิน	งานไฟฟ้า กongsang
๓๓	โครงการติดตั้งไฟฟ้าส่องสว่างแบบโซลาร์เซลล์หมู่ที่ ๘ บ้านฝั่ง ๒	เพื่อให้ประชาชนมีความปลอดภัยในชีวิตและทรัพย์สิน	ติดตั้งไฟฟ้าพลังงานแสงอาทิตย์ จำนวน ๑๐๐ จุด	๑,๐๐๐,๐๐๐	แผนพัฒนาท้องถิ่น (พ.ศ. 2566-2570) เพิ่มเติม ครั้งที่ 1/2565	มีการติดตั้งไฟฟ้าพลังงานแสงอาทิตย์ไม่น้อยกว่าร้อยละ ๘๐	ประชาชนมีความปลอดภัยในชีวิตและทรัพย์สิน	งานไฟฟ้า กongsang
๓๔	โครงการติดตั้งไฟฟ้าส่องสว่างแบบโซลาร์เซลล์หมู่ที่ ๙ บ้านฝั่ง ๑๓	เพื่อให้ประชาชนมีความปลอดภัยในชีวิตและทรัพย์สิน	ติดตั้งไฟฟ้าพลังงานแสงอาทิตย์ จำนวน ๑๐๐ จุด	๑,๐๐๐,๐๐๐	แผนพัฒนาท้องถิ่น (พ.ศ. 2566-2570) เพิ่มเติม ครั้งที่ 1/2565	มีการติดตั้งไฟฟ้าพลังงานแสงอาทิตย์ไม่น้อยกว่าร้อยละ ๘๐	ประชาชนมีความปลอดภัยในชีวิตและทรัพย์สิน	งานไฟฟ้า กongsang
๓๕	โครงการติดตั้งไฟฟ้าส่องสว่างแบบโซลาร์เซลล์หมู่ที่ ๑๐ บ้านท่ามะนาว	เพื่อให้ประชาชนมีความปลอดภัยในชีวิตและทรัพย์สิน	ติดตั้งไฟฟ้าพลังงานแสงอาทิตย์ จำนวน ๑๐๐ จุด	๑,๐๐๐,๐๐๐	แผนพัฒนาท้องถิ่น (พ.ศ. 2566-2570) เพิ่มเติม ครั้งที่ 1/2565	มีการติดตั้งไฟฟ้าพลังงานแสงอาทิตย์ไม่น้อยกว่าร้อยละ ๘๐	ประชาชนมีความปลอดภัยในชีวิตและทรัพย์สิน	งานไฟฟ้า กongsang

๓๖	โครงการติดตั้งไฟฟ้าส่องสว่างแบบโซล่าเซลล์หมู่ที่ ๑๑ บ้านชัยยาง	เพื่อให้ประชาชนมีความปลอดภัยในชีวิตและทรัพย์สิน	ติดตั้งไฟฟ้า พลังงาน แสงอาทิตย์ จำนวน ๑๐๐ จุด	๑,๐๐๐,๐๐๐	แผนพัฒนาท้องถิ่น (พ.ศ. 2566-2570) เพิ่มเติม ครั้งที่ 1/2565	มีการติดตั้งไฟฟ้าพลังงานแสงอาทิตย์ไม่น้อยกว่าร้อยละ ๘๐	ประชาชนมีความปลอดภัยในชีวิตและทรัพย์สิน	งานไฟฟ้า กองช่าง
๓๗	โครงการติดตั้งไฟฟ้าส่องสว่างแบบโซล่าเซลล์หมู่ที่ ๑๒ บ้านเขาน้อย	เพื่อให้ประชาชนมีความปลอดภัยในชีวิตและทรัพย์สิน	ติดตั้งไฟฟ้า พลังงาน แสงอาทิตย์ จำนวน ๑๐๐ จุด	๑,๐๐๐,๐๐๐	แผนพัฒนาท้องถิ่น (พ.ศ. 2566-2570) เพิ่มเติม ครั้งที่ 1/2565	มีการติดตั้งไฟฟ้าพลังงานแสงอาทิตย์ไม่น้อยกว่าร้อยละ ๘๐	ประชาชนมีความปลอดภัยในชีวิตและทรัพย์สิน	งานไฟฟ้า กองช่าง
๓๘	โครงการติดตั้งไฟฟ้าส่องสว่างแบบโซล่าเซลล์หมู่ที่ ๑๓ บ้านหนองไม้เหลือง	เพื่อให้ประชาชนมีความปลอดภัยในชีวิตและทรัพย์สิน	ติดตั้งไฟฟ้า พลังงาน แสงอาทิตย์ จำนวน ๑๐๐ จุด	๑,๐๐๐,๐๐๐	แผนพัฒนาท้องถิ่น (พ.ศ. 2566-2570) เพิ่มเติม ครั้งที่ 1/2565	มีการติดตั้งไฟฟ้าพลังงานแสงอาทิตย์ไม่น้อยกว่าร้อยละ ๘๐	ประชาชนมีความปลอดภัยในชีวิตและทรัพย์สิน	งานไฟฟ้า กองช่าง
๓๙	โครงการติดตั้งไฟฟ้าส่องสว่างแบบโซล่าเซลล์หมู่ที่ ๑๔ บ้านหนองไผ่ล้อม	เพื่อให้ประชาชนมีความปลอดภัยในชีวิตและทรัพย์สิน	ติดตั้งไฟฟ้า พลังงาน แสงอาทิตย์ จำนวน ๑๐๐ จุด	๑,๐๐๐,๐๐๐	แผนพัฒนาท้องถิ่น (พ.ศ. 2566-2570) เพิ่มเติม ครั้งที่ 1/2565	มีการติดตั้งไฟฟ้าพลังงานแสงอาทิตย์ไม่น้อยกว่าร้อยละ ๘๐	ประชาชนมีความปลอดภัยในชีวิตและทรัพย์สิน	งานไฟฟ้า กองช่าง

๔๐	โครงการติดตั้งไฟฟ้า ส่องสว่างแบบโซลาร์ เซลล์หมู่ที่ ๑๕ บ้านบ่อ ทอง	เพื่อให้ ประชาชนมี ความปลอดภัย ในชีวิตและ ทรัพย์สิน	ติดตั้งไฟฟ้า พลังงาน แสงอาทิตย์ จำนวน ๑๐๐ จุด	๑,๐๐๐,๐๐๐	แผนพัฒนาท้องถิ่น (พ.ศ. 2566-2570) <b>เพิ่มเติม ครั้งที่ 1/2565</b>	มีการติดตั้ง ไฟฟ้า พลังงาน แสงอาทิตย์ ไม่น้อยกว่า ร้อยละ ๘๐	ประชาชนมี ความ ปลอดภัยใน ชีวิตและ ทรัพย์สิน	งานไฟฟ้า กองช่าง
๔๑	โครงการติดตั้งไฟฟ้า ส่องสว่างแบบโซลาร์ เซลล์หมู่ที่ ๑๖ บ้าน ฝายมอญ	เพื่อให้ ประชาชนมี ความปลอดภัย ในชีวิตและ ทรัพย์สิน	ติดตั้งไฟฟ้า พลังงาน แสงอาทิตย์ จำนวน ๑๐๐ จุด	๑,๐๐๐,๐๐๐	แผนพัฒนาท้องถิ่น (พ.ศ. 2566-2570) <b>เพิ่มเติม ครั้งที่ 1/2565</b>	มีการติดตั้ง ไฟฟ้า พลังงาน แสงอาทิตย์ ไม่น้อยกว่า ร้อยละ ๘๐	ประชาชนมี ความ ปลอดภัยใน ชีวิตและ ทรัพย์สิน	งานไฟฟ้า กองช่าง
๔๒	โครงการติดตั้งไฟฟ้า ส่องสว่างแบบโซลาร์ เซลล์หมู่ที่ ๑๗ บ้านหัว สนาม	เพื่อให้ ประชาชนมี ความปลอดภัย ในชีวิตและ ทรัพย์สิน	ติดตั้งไฟฟ้า พลังงาน แสงอาทิตย์ จำนวน ๑๐๐ จุด	๑,๐๐๐,๐๐๐	แผนพัฒนาท้องถิ่น (พ.ศ. 2566-2570) <b>เพิ่มเติม ครั้งที่ 1/2565</b>	มีการติดตั้ง ไฟฟ้า พลังงาน แสงอาทิตย์ ไม่น้อยกว่า ร้อยละ ๘๐	ประชาชนมี ความ ปลอดภัยใน ชีวิตและ ทรัพย์สิน	งานไฟฟ้า กองช่าง
๔๓	โครงการติดตั้งไฟฟ้า ส่องสว่างแบบโซลาร์ เซลล์หมู่ที่ ๑๘ บ้านหลัก เขต	เพื่อให้ ประชาชนมี ความปลอดภัย ในชีวิตและ ทรัพย์สิน	ติดตั้งไฟฟ้า พลังงาน แสงอาทิตย์ จำนวน ๑๐๐ จุด	๑,๐๐๐,๐๐๐	แผนพัฒนาท้องถิ่น (พ.ศ. 2566-2570) <b>เพิ่มเติม ครั้งที่ 1/2565</b>	มีการติดตั้ง ไฟฟ้า พลังงาน แสงอาทิตย์ ไม่น้อยกว่า ร้อยละ ๘๐	ประชาชนมี ความ ปลอดภัยใน ชีวิตและ ทรัพย์สิน	งานไฟฟ้า กองช่าง



๔๔	โครงการติดตั้งไฟฟ้าส่องสว่างแบบโซลาร์เซลล์หมู่ที่ ๑๙ บ้านคลองทราย	เพื่อให้ประชาชนมีความปลอดภัยในชีวิตและทรัพย์สิน	ติดตั้งไฟฟ้าพลังงานแสงอาทิตย์ จำนวน ๑๐๐ จุด	๑,๐๐๐,๐๐๐	แผนพัฒนาท้องถิ่น (พ.ศ. 2566-2570) เพิ่มเติม ครั้งที่ 1/2565	มีการติดตั้งไฟฟ้าพลังงานแสงอาทิตย์ไม่น้อยกว่าร้อยละ ๘๐	ประชาชนมีความปลอดภัยในชีวิตและทรัพย์สิน	งานไฟฟ้า กongsang
๔๕	โครงการติดตั้งไฟฟ้าส่องสว่างแบบโซลาร์เซลล์หมู่ที่ ๒๐ บ้านหนองข้างดง	เพื่อให้ประชาชนมีความปลอดภัยในชีวิตและทรัพย์สิน	ติดตั้งไฟฟ้าพลังงานแสงอาทิตย์ จำนวน ๑๐๐ จุด	๑,๐๐๐,๐๐๐	แผนพัฒนาท้องถิ่น (พ.ศ. 2566-2570) เพิ่มเติม ครั้งที่ 1/2565	มีการติดตั้งไฟฟ้าพลังงานแสงอาทิตย์ไม่น้อยกว่าร้อยละ ๘๐	ประชาชนมีความปลอดภัยในชีวิตและทรัพย์สิน	งานไฟฟ้า กongsang
๔๖	โครงการติดตั้งไฟฟ้าส่องสว่างแบบโซลาร์เซลล์หมู่ที่ ๒๑ บ้านเฉลิมราษฎร์	เพื่อให้ประชาชนมีความปลอดภัยในชีวิตและทรัพย์สิน	ติดตั้งไฟฟ้าพลังงานแสงอาทิตย์ จำนวน ๑๐๐ จุด	๑,๐๐๐,๐๐๐	แผนพัฒนาท้องถิ่น (พ.ศ. 2566-2570) เพิ่มเติม ครั้งที่ 1/2565	มีการติดตั้งไฟฟ้าพลังงานแสงอาทิตย์ไม่น้อยกว่าร้อยละ ๘๐	ประชาชนมีความปลอดภัยในชีวิตและทรัพย์สิน	งานไฟฟ้า กongsang
๔๗	โครงการติดตั้งไฟฟ้าส่องสว่างแบบโซลาร์เซลล์หมู่ที่ ๒๒ บ้านโนนป่าตัว	เพื่อให้ประชาชนมีความปลอดภัยในชีวิตและทรัพย์สิน	ติดตั้งไฟฟ้าพลังงานแสงอาทิตย์ จำนวน ๑๐๐ จุด	๑,๐๐๐,๐๐๐	แผนพัฒนาท้องถิ่น (พ.ศ. 2566-2570) เพิ่มเติม ครั้งที่ 1/2565	มีการติดตั้งไฟฟ้าพลังงานแสงอาทิตย์ไม่น้อยกว่าร้อยละ ๘๐	ประชาชนมีความปลอดภัยในชีวิตและทรัพย์สิน	งานไฟฟ้า กongsang

๔๘	โครงการติดตั้งไฟฟ้า ส่องสว่างแบบโซล่า เซลล์ หมู่ที่ ๒๓ บ้านเขา เสด็จ	เพื่อให้ ประชาชนมี ความปลอดภัย ในชีวิตและ ทรัพย์สิน	ติดตั้งไฟฟ้า พลังงาน แสงอาทิตย์ จำนวน ๑๐๐ จุด	๑,๐๐๐,๐๐๐	แผนพัฒนาท้องถิ่น (พ.ศ. 2566-2570) เพิ่มเติม ครั้งที่ 1/2565			มีการติดตั้ง ไฟฟ้า พลังงาน แสงอาทิตย์ ไม่น้อยกว่า ร้อยละ ๘๐	ประชาชนมี ความ ปลอดภัยใน ชีวิตและ ทรัพย์สิน	งานไฟฟ้า กองช่าง
๔๙	โครงการติดตั้งไฟฟ้า ส่องสว่างแบบโซล่า เซลล์ หมู่ที่ ๒๔ บ้าน ทรายทอง	เพื่อให้ ประชาชนมี ความปลอดภัย ในชีวิตและ ทรัพย์สิน	ติดตั้งไฟฟ้า พลังงาน แสงอาทิตย์ จำนวน ๑๐๐ จุด	๑,๐๐๐,๐๐๐	แผนพัฒนาท้องถิ่น (พ.ศ. 2566-2570) เพิ่มเติม ครั้งที่ 1/2565			มีการติดตั้ง ไฟฟ้า พลังงาน แสงอาทิตย์ ไม่น้อยกว่า ร้อยละ ๘๐	ประชาชนมี ความ ปลอดภัยใน ชีวิตและ ทรัพย์สิน	งานไฟฟ้า กองช่าง
๕๐	โครงการติดตั้งไฟฟ้า ส่องสว่างแบบโซล่า เซลล์ หมู่ที่ ๒๕ บ้าน ใหม่พัฒนา	เพื่อให้ ประชาชนมี ความปลอดภัย ในชีวิตและ ทรัพย์สิน	ติดตั้งไฟฟ้า พลังงาน แสงอาทิตย์ จำนวน ๑๐๐ จุด	๑,๐๐๐,๐๐๐	แผนพัฒนาท้องถิ่น (พ.ศ. 2566-2570) เพิ่มเติม ครั้งที่ 1/2565			มีการติดตั้ง ไฟฟ้า พลังงาน แสงอาทิตย์ ไม่น้อยกว่า ร้อยละ ๘๐	ประชาชนมี ความ ปลอดภัยใน ชีวิตและ ทรัพย์สิน	งานไฟฟ้า กองช่าง

รายละเอียดโครงการพัฒนา  
แผนพัฒนาท้องถิ่น (พ.ศ.๒๕๖๖ - ๒๕๗๐)  
องค์การบริหารส่วนตำบลหนองสาหร่าย

- ก. ยุทธศาสตร์ชาติ ๒๐ ปี ยุทธศาสตร์ที่ ๒ ด้านการสร้างความรู้ความสามารถในการแข่งขัน  
ยุทธศาสตร์ที่ ๓ ด้านการพัฒนาและเสริมสร้างศักยภาพทรัพยากรมนุษย์  
ยุทธศาสตร์ที่ ๕ ด้านการสร้างการเติบโตบนคุณภาพชีวิตที่เป็นมิตรต่อสิ่งแวดล้อม  
ข. แผนพัฒนาเศรษฐกิจและสังคมแห่งชาติ ฉบับที่ ๑๓ หมวดหมายที่ ๑๑ ไทยสามารถลดความเสียหายจากภัยธรรมชาติและการเปลี่ยนแปลงสภาพภูมิอากาศ  
ค. Sustainable Development Goals : SDGs เป้าหมายที่ ๑๕ ฟื้นฟู ปกป้อง และส่งเสริมการใช้ระบบนิเวศบนบกอย่างยั่งยืน  
ง. ยุทธศาสตร์จังหวัด ประเด็นการพัฒนาที่ ๔ ยกระดับการบริหารจัดการทรัพยากรธรรมชาติและสิ่งแวดล้อมให้เกิดสมดุลและยั่งยืน  
จ. ยุทธศาสตร์การพัฒนาระบบโครงสร้างพื้นฐานของจังหวัด ยุทธศาสตร์ที่ ๔  
ฉ. ยุทธศาสตร์ด้านการพัฒนาเมือง

๓ แผนงานคณะและชุมชน (งานกำจัดขยะมูลฝอยและสิ่งปฏิกูล)

ที่	โครงการ	วัตถุประสงค์	เป้าหมาย (ผลผลิตของ)	งบประมาณ					ตัวชี้วัด	ผลที่คาดว่าจะได้รับ	หน่วยงานรับผิดชอบหลัก
				๒๕๖๖	๒๕๖๗	๒๕๖๘	๒๕๖๙	๒๕๗๐			
๑	โครงการจัดการขยะมูลฝอยแบบบูรณาการ	เพื่อให้เกิดการจัดทำขยะมูลฝอยแบบบูรณาการ	ขยะมูลฝอยในพื้นที่ตำบลหนองสาหร่าย	๒๐๐,๐๐๐	๒๐๐,๐๐๐	๒๐๐,๐๐๐	๒๐๐,๐๐๐	๒๐๐,๐๐๐	ขยะมูลฝอยในพื้นที่ได้รับการคัดแยก เก็บ ขน และกำจัดอย่างถูกต้อง	ขยะมูลฝอยในพื้นที่ได้รับการคัดแยก เก็บ ขน และกำจัดอย่างถูกต้อง	กองสาธารณสุข
๒	โครงการอนุรักษ์ทรัพยากรธรรมชาติและสิ่งแวดล้อม	เพื่อให้เกิดการอนุรักษ์ทรัพยากรธรรมชาติและสิ่งแวดล้อม	ทรัพยากรธรรมชาติและสิ่งแวดล้อมในตำบลหนองสาหร่าย	๒๐๐,๐๐๐	๒๐๐,๐๐๐	๒๐๐,๐๐๐	๒๐๐,๐๐๐	๒๐๐,๐๐๐	ทรัพยากรธรรมชาติและสิ่งแวดล้อมในพื้นที่ได้รับการดูแล	ทรัพยากรธรรมชาติและสิ่งแวดล้อมที่ปลอดภัย	กองสาธารณสุข

รายละเอียดโครงการพัฒนา  
แผนพัฒนาท้องถิ่น (พ.ศ.๒๕๖๖ - ๒๕๗๐)  
องค์การบริหารส่วนตำบลหนองสาหร่าย

- ก. ยุทธศาสตร์ชาติ ๒๐ ปี ยุทธศาสตร์ที่ ๑ ด้านความมั่นคง  
ยุทธศาสตร์ที่ ๒ ด้านการปรับสมดุลและพัฒนาเศรษฐกิจและสังคมแห่งชาติ ฉบับที่ ๑๓ ไทยมีภาคีรัฐที่ทันสมัย มีประสิทธิภาพ และตอบโต้ภัยประชาชน
- ข. แผนพัฒนาเศรษฐกิจและสังคมแห่งชาติ ฉบับที่ ๑๓ ไทยมีภาคีรัฐที่ทันสมัย มีประสิทธิภาพ และตอบโต้ภัยประชาชน
- ค. Sustainable Development Goals : SDGs เป้าหมายที่ ๑๗ เสริมสร้างความแข็งแกร่งของกลไกการดำเนินงานและฟื้นฟูหุ้นส่วนความร่วมมือระดับโลกเพื่อการพัฒนาที่ยั่งยืน
- ง. ยุทธศาสตร์จังหวัด ประเด็นการพัฒนาที่ ๓ เสริมสร้างและพัฒนากชน ชุมชน เมือง เสริมสร้างการบริหารจัดการภาครัฐ เพื่อสังคมคุณภาพสูง  
ประเด็นการพัฒนาที่ ๕ ยกระดับความมั่นคงปลอดภัยในชีวิตและทรัพย์สินของประชาชน
- จ. ยุทธศาสตร์การพัฒนาขององค์กรปกครองส่วนท้องถิ่นเขตจังหวัด ยุทธศาสตร์ที่ ๕
- ฉ. ยุทธศาสตร์ด้านพัฒนาระบบการบริหารจัดการภาครัฐ
๑. แผนงานบริหารงานทั่วไป

ที่	โครงการ	วัตถุประสงค์	เป้าหมาย (ผลผลิตของโครงการ)	งบประมาณ				ตัวชี้วัด	ผลที่คาดว่าจะได้รับ	หน่วยงานรับผิดชอบหลัก
				๒๕๖๖	๒๕๖๗	๒๕๖๘	๒๕๖๙			
๑	โครงการเลือกตั้งสมาชิกสภาท้องถิ่นและผู้บริหารท้องถิ่น	เพื่อให้การดำเนินงานเลือกตั้งบรรลุตามระยะเวลาในกฎหมายและระเบียบเกี่ยวกับการเลือกตั้งของอบต.	นายกอบต. ๑ คน สมาชิกอบต. ๒๕ คน ครบตามจำนวน	๑,๐๐๐,๐๐๐	๑,๐๐๐,๐๐๐	๑,๐๐๐,๐๐๐	๑,๐๐๐,๐๐๐	ร้อยละ ๙๐ ได้สมาชิกหรือนายกครบตามจำนวน	ดำเนินงาน บริหารงานทั่วไป สำนักปลัด	
๒	โครงการฝึกอบรมสัมมนาและทัศนศึกษาบุคลากรและผู้บริหาร	เพื่อให้ผู้บริหารได้รับการพัฒนาเพิ่มพูนความรู้ ระเบียบกฎหมายต่างๆ	คณะผู้บริหาร	๔๐๐,๐๐๐	๔๐๐,๐๐๐	๔๐๐,๐๐๐	๔๐๐,๐๐๐	ร้อยละ ๘๕ ของโครงการประสบ ความสำเร็จ ความกล้า ใจ	ผู้บริหาร ได้รับ การพัฒนา เพิ่มพูนความรู้ ระเบียบ กฎหมายต่างๆ	งาน บริหารงาน ทั่วไป สำนักปลัด













๒๘	โครงการจัดตั้งศูนย์ปฏิบัติการร่วมในการช่วยเหลือประชาชนขององค์กรปกครองส่วนท้องถิ่น	เพื่อศูนย์ร่วมกันช่วยเหลือประชาชนตามอำนาจหน้าที่ของอปท.	รายละเอียดตามโครงการ	๑๐,๐๐๐	๑๐,๐๐๐	๑๐,๐๐๐	๑๐,๐๐๐	๑๐,๐๐๐	๑๐,๐๐๐	๑๐,๐๐๐	ร้อยละ ๘๐ ของโครงการ	ประชาชนได้รับความสะดวกเหลือ	สำนักปลัด (งบอุดหนุน)
๒๙	โครงการจัดกิจกรรมประเพณีวัฒนธรรมและงานราชพิธี รัฐพิธี ต่างๆ อำเภอบางช่อง	เพื่อสนับสนุนกิจกรรมประเพณีวัฒนธรรมและงานราชพิธี รัฐพิธี ต่างๆ	รายละเอียดตามโครงการ	๑๐,๐๐๐	๑๐,๐๐๐	๑๐,๐๐๐	๑๐,๐๐๐	๑๐,๐๐๐	๑๐,๐๐๐	๑๐,๐๐๐	ร้อยละ ๘๐ ของโครงการ	ประชาชนสัมพันธ์ ประเพณี วัฒนธรรมของอำเภอ	สำนักปลัด (งบอุดหนุน)

ก. ยุทธศาสตร์ชาติ ๒๐ ปี ยุทธศาสตร์ที่ ๑ ด้านความมั่นคง

ยุทธศาสตร์ที่ ๖ ด้านการปรับสมดุลและพัฒนากระบวนการบริหารจัดการภาครัฐ

ข. แผนพัฒนาเศรษฐกิจและสังคมแห่งชาติ ฉบับที่ ๑๓ หมายเหตุที่ ๑๓ ไทยมีภาครัฐที่ทันสมัย มีประสิทธิภาพ และตอบสนองต่อประชาชน

ค. Sustainable Development Goals : SDGs เป้าหมายที่ ๑๗ เสริมสร้างความสำเร็จของกลไกการดำเนินงานและหุ้นส่วนความร่วมมือระดับโลกเพื่อการพัฒนาที่ยั่งยืน

ง. ยุทธศาสตร์จังหวัด ประเด็นการพัฒนาที่ ๓ เสริมสร้างและพัฒนาคน ชุมชน เมือง และยกระดับการบริหารจัดการภาครัฐ เพื่อสังคมคุณภาพสูง

ประเด็นการพัฒนาที่ ๕ ยกระดับความมั่นคงปลอดภัยในชีวิตและทรัพย์สินของประชาชน

จ. ยุทธศาสตร์การพัฒนาขององค์กรปกครองส่วนท้องถิ่นในเขตจังหวัด ยุทธศาสตร์ที่ ๕

๕. ยุทธศาสตร์ด้านพัฒนาระบบการบริหารจัดการภาครัฐ

๒. แผนงานการรักษาค่าความสงบภายใน

ที่	โครงการ	วัตถุประสงค์	เป้าหมาย (ผลผลิตของโครงการ)	งบประมาณ					ตัวชี้วัด	ผลที่คาดว่าจะได้รับ	หน่วยงานรับผิดชอบหลัก
				๒๕๖๖	๒๕๖๗	๒๕๖๘	๒๕๖๙	๒๕๗๐			
๑	โครงการอบรมให้ความรู้ด้านกฎหมายแก่ประชาชนและผู้นำชุมชน	เพื่อให้ประชาชนและพนักงานของอบต. มีความรู้เกี่ยวกับกฎหมายในชีวิตประจำวันและกฎหมายท้องถิ่น	ประชาชนและพนักงานอบต.	๒๐๐,๐๐๐	๒๐๐,๐๐๐	๒๐๐,๐๐๐	๒๐๐,๐๐๐	๒๐๐,๐๐๐	มีผู้เข้ารับการอบรมไม่น้อยกว่าร้อยละ ๘๐	ประชาชนและพนักงานอบต. มีความรู้เกี่ยวกับกฎหมายในชีวิตประจำวัน และกฎหมายท้องถิ่น	งานภารกิจ สำนักปลัดฯ



๕	โครงการฝึกซ้อมแผน อัคคีภัยป้องกันได้ใส่ใจ ไม่ประมาท	เพื่อให้ผู้เข้าร่วมการ ฝึกซ้อมมีความรู้ เกี่ยวกับอัคคีภัย เพื่อ สร้างเครือข่ายในการ ป้องกันและระงับ อัคคีภัยสร้างทัศนคติที่ดี ต่อการมีส่วนร่วมในการ ป้องกันและระงับอัคคีภัย	ผู้ที่เกี่ยวข้องได้รับการ ฝึกอบรมเกี่ยวกับ ป้องกันและระงับ อัคคีภัยและฝึกซ้อม การอพยพหนีเกิด อัคคีภัย	๑๐๐,๐๐๐	๑๐๐,๐๐๐	๑๐๐,๐๐๐	๑๐๐,๐๐๐	๑๐๐,๐๐๐	๑๐๐,๐๐๐	ร้อยละ ๘๐ ของผู้เข้าร่วม การอบรมมีความ เข้าใจในการ ป้องกันและ ระงับอัคคีภัย	ผู้เข้ารับการ ฝึกอบรมมีความ เข้าใจในการ ป้องกันและ ระงับอัคคีภัย เข้ารับการ อบรมสามารถ ปฏิบัติตนได้ อย่างถูกต้อง กรณีเกิดอัคคีภัย	งานป้องกัน และ บรรเทา สาธารณภัย สำนักปลัดฯ
๖	โครงการติดตั้ง CCTV ตามจุดเสี่ยง หมู่ที่ ๑๘ บ้านหลักเขต	เพื่อความปลอดภัยใน ชีวิตและทรัพย์สิน	จุดเสี่ยง	๕๐๐,๐๐๐	แผนพัฒนาท้องถิ่น (พ.ศ. 2566-2570)	เพิ่มเติม ครั้งที่ 1/2565	๑๐๐,๐๐๐	๑๐๐,๐๐๐	๑๐๐,๐๐๐	ร้อยละ ๘๐ ของ ประชาชน ได้รับความ ปลอดภัย	ประชาชนมี ความปลอดภัย	งานป้องกัน



รายละเอียดโครงการพัฒนา

แผนพัฒนาท้องถิ่น (พ.ศ.๒๕๖๖ - ๒๕๗๐)

องค์การบริหารส่วนตำบลหนองสาหร่าย

- ก. ยุทธศาสตร์ชาติ ๒๐ ปี ยุทธศาสตร์ที่ ๒ ด้านการสร้างความสามารถในการแข่งขัน
- ข. แผนพัฒนาเศรษฐกิจและสังคมแห่งชาติ ฉบับที่ ๑๓ ทุนมนุษย์ที่ ๘ ไทยมีพื้นที่และเมืองอัจฉริยะที่น้อยอยู่ ปลอดภัย เดิมน้อยได้ดียิ่งขึ้น
- ค. Sustainable Development Goals : SDGs เป้าหมายที่ ๙ สร้างโครงสร้างพื้นฐานที่มีความทนทาน  
เป้าหมายที่ ๑๑ ทำให้เมืองและการตั้งถิ่นฐานของมนุษย์มีความปลอดภัย
- ง. ยุทธศาสตร์จังหวัด ประเด็นการพัฒนาที่ ๑ เป็นศูนย์กลางการคมนาคมและการขนส่ง
- จ. ยุทธศาสตร์การพัฒนาขององค์กรปกครองส่วนท้องถิ่นในเขตจังหวัด ยุทธศาสตร์ที่ ๔
- ๔. ยุทธศาสตร์ด้านการพัฒนาเมือง

๑ แผนงานอุตสาหกรรมและการโยธา

ที่	โครงการ	วัตถุประสงค์	เป้าหมาย (ผลผลิตของโครงการ)	งบประมาณ				ตัวชี้วัด	ผลที่คาดว่าจะได้รับ	หน่วยงาน ที่จะประสาน
				๒๕๖๖	๒๕๖๗	๒๕๖๘	๒๕๖๙			
๑	โครงการก่อสร้างถนนลาดยางแอสฟัลติกคอนกรีตหมู่ที่ ๙ เส้นเขาแม่เข้เชื่อมตำบลชนงพระ	เพื่อให้ประชาชนสัญจรสะดวกขึ้น	ความกว้าง ๗ เมตร ยาว ๑,๕๐๐ เมตร	๕,๐๐๐,๐๐๐				ได้มาตรฐานร้อยละ ๙๐ ของโครงการ	ประชาชนได้รับประโยชน์	อบจ.
๒	โครงการก่อสร้างสะพานคอนกรีตเสริมเหล็กหมู่ที่ ๑๑ บ้านชัยบาง เส้นนิคมฯ เชื่อมตำบลวังไทร	เพื่อให้ประชาชนสัญจรสะดวกขึ้น	กว้าง ๘ เมตร ยาว ๑๕๐ เมตร				๒,๕๐๐,๐๐๐	ได้มาตรฐานร้อยละ ๙๐ ของโครงการ	ประชาชนได้รับประโยชน์	อบจ.
๓	โครงการก่อสร้างสะพานคอนกรีตเสริมเหล็กหมู่ที่ ๑๖ เชื่อมตำบลวังไทร	เพื่อให้ประชาชนสัญจรสะดวกขึ้น	ความกว้าง ๑.๕๐ เมตร ยาว ๓๐ เมตร	๒,๕๐๐,๐๐๐				ได้มาตรฐานร้อยละ ๙๐ ของโครงการ	ประชาชนได้รับประโยชน์	อบจ.

๔	โครงการซ่อมสร้างผิวทางแอสฟัลติกคอนกรีตหมู่ที่ ๑๓ เชื่อมต่อดำบลดของพระทางแยกหัวสะพาน	เพื่อให้ประชาชนสัญจรสะดวกขึ้น	กว้าง ๗ เมตร ยาว ๓,๐๐๐ เมตร หนา ๐.๐๕ ม.	๑,๕๐๐,๐๐๐				ได้มาตรฐานร้อยละ ๙๐ ของโครงการ	ประชาชนได้รับประโยชน์	อบจ.
๕	โครงการก่อสร้างถนนลาดยางแอสฟัลติกคอนกรีต หมู่ที่ ๒๐ ซอย ๑๑ เชื่อมบ้านคูไทยของตำบลวังไทร	เพื่อให้ประชาชนสัญจรสะดวกขึ้น	ความกว้าง ๘ เมตร ยาว ๑,๐๐๐ เมตร	๔,๐๐๐,๐๐๐				ได้มาตรฐานร้อยละ ๙๐ ของโครงการ	ประชาชนได้รับประโยชน์	อบจ.
๖	โครงการซ่อมปรับปรุงถนนลาดยางแอสฟัลติกคอนกรีต หมู่ที่ ๙ บ้านฝั่ง ๑๓ สายทางหลักบ้านผู้ใหญ่พันธ์ฝั่งทิศตะวันตก	เพื่อให้มีถนนที่ได้มาตรฐานสำหรับการสัญจรไปมา	ความกว้าง ๖ เมตร ยาว ๘๐๐ เมตร หนา ๐.๐๕ เมตร รายละเอียดตามแบบที่อบต.กำหนด	๓,๐๐๐,๐๐๐	๓,๐๐๐,๐๐๐	๓,๐๐๐,๐๐๐	ถนนที่ก่อสร้างเป็นไปตามมาตรฐานและลักษณะของหลวงชนบท	ประชาชนได้รับประโยชน์	อบจ.	

แผนพัฒนาท้องถิ่น (พ.ศ. ๒๕๖๖-๒๕๗๐) แก้ไข ครั้งที่ ๒/๒๕๖๕







บัญชีครุภัณฑ์ วัสดุ  
สำหรับที่ไม่ได้ดำเนินการจัดทำเป็นโครงการพัฒนาท้องถิ่น  
แผนพัฒนาท้องถิ่น (พ.ศ.๒๕๖๖-๒๕๗๐)  
องค์การบริหารส่วนตำบลหนองสาหร่าย  
ประเภทครุภัณฑ์

## ๑. ประเภทครุภัณฑ์การแพทย์

## ๑.๑ กลยุทธ์ ยุทธศาสตร์คุณภาพในการทำงานอย่างมีประสิทธิภาพ

## ๑. แผนงานสาธารณสุข

ที่	ครุภัณฑ์	เป้าหมาย (ผลผลิตของครุภัณฑ์)	งบประมาณ (บาท)					ผลที่คาดว่าจะ จะได้รับ	หน่วยงาน รับผิดชอบหลัก
			๒๕๖๖	๒๕๖๗	๒๕๖๘	๒๕๖๙	๒๕๗๐		
๑	แผ่นกระดานรองหลังชนิดยาว	แผ่นกระดานรองหลังชนิดยาว (Long Spinal Board) จำนวน ๑ ชุด (จัดซื้อนอกบัญชีมาตรฐานครุภัณฑ์)	๓๐,๐๐๐					สะดวกในการปฏิบัติงาน	กองสาธารณสุขและสิ่งแวดล้อม

## ๒. ประเภทครุภัณฑ์โฆษณาและเผยแพร่

## ๑.๑ กลยุทธ์ ยุทธศาสตร์คุณภาพในการทำงานอย่างมีประสิทธิภาพ

## ๑. แผนงานสาธารณสุข

ที่	ครุภัณฑ์	เป้าหมาย (ผลผลิตของครุภัณฑ์)	งบประมาณ (บาท)					ผลที่คาดว่าจะ จะได้รับ	หน่วยงาน รับผิดชอบหลัก
			๒๕๖๖	๒๕๖๗	๒๕๖๘	๒๕๖๙	๒๕๗๐		
๑	เครื่องมือตัดมีเดียโปรเจคเตอร์	ขนาด ๔,๐๐๐ ANSI Lumens จำนวน ๑ ตัว (ตามบัญชีราคามาตรฐานครุภัณฑ์ฉบับเดือนธันวาคม ๒๕๖๔)	๒๙,๙๐๐					สะดวกในการปฏิบัติงาน	กองสาธารณสุขและสิ่งแวดล้อม

## ๒. แผนงานสังคมสงเคราะห์

ที่	ครุภัณฑ์	เป้าหมาย (ผลผลิตของครุภัณฑ์)	งบประมาณ (บาท)					ผลที่คาดว่าจะ จะได้รับ	หน่วยงาน รับผิดชอบหลัก
			๒๕๖๖	๒๕๖๗	๒๕๖๘	๒๕๖๙	๒๕๗๐		
๑	เครื่องเสียงแบบเคลื่อนที่	เครื่องเสียงแบบเคลื่อนที่ พร้อมอุปกรณ์ จำนวน ๑ ชุด ๑ละ ๑๕,๐๐๐ บาท(จัดซื้อตามราคาท้องถิ่น)	๑๕,๐๐๐					สะดวกในการปฏิบัติงาน	กองสวัสดิการ

## ๓. ประเภทครุภัณฑ์ยานพาหนะและขนส่ง

## ๑.๑ กลยุทธ์ ยกระดับคุณภาพในการทำงานอย่างมีประสิทธิภาพ

## ๑. แผนงานสาธารณสุข

ที่	ครุภัณฑ์	เป้าหมาย (ผลผลิตของครุภัณฑ์)	งบประมาณ (บาท)					ผลที่คาดว่าจะได้รับ	หน่วยงาน รับผิดชอบหลัก
			๒๕๖๖	๒๕๖๗	๒๕๖๘	๒๕๖๙	๒๕๗๐		
๑	รถพยาบาล(รถตู้)	ปริมาณรถกระบะสองแถว ไม่ต่ำกว่า ๒,๔๐๐ ซีซี หรือกำลังเครื่องยนต์ สูงสุดไม่ต่ำกว่า ๙๐ กิโลวัตต์ จำนวน ๑ คัน (ตามบัญชีราคา มาตรฐานครุภัณฑ์ ฉบับเดือนธันวาคม ๒๕๖๔)	๒,๕๐๐,๐๐๐					สะดวกใน การ ปฏิบัติงาน	กอง สาธารณสุข และ สิ่งแวดล้อม
๒	รถบรรทุกขยะ	รถบรรทุกขยะ แบบ อัดท้ายขนาด ๖ ตัน ๖ ล้อ ปริมาตร กระบะสองแถวไม่ต่ำกว่า ๖,๐๐๐ ซีซี หรือกา ลังเครื่องยนต์สูงสุด ไม่ต่ำกว่า ๑๗๐ กิโลวัตต์ จำนวน ๑ คัน (ตามบัญชีราคา มาตรฐานครุภัณฑ์ ฉบับเดือนธันวาคม ๒๕๖๔)	๒,๕๐๐,๐๐๐					สะดวกใน การ ปฏิบัติงาน	กอง สาธารณสุข และ สิ่งแวดล้อม

## ๒. แผนงานอุตสาหกรรมและการโยธา

ที่	ครุภัณฑ์	เป้าหมาย (ผลผลิตของครุภัณฑ์)	งบประมาณ (บาท)					ผลที่คาดว่าจะ จะได้รับ	หน่วยงาน รับผิดชอบหลัก
			๒๕๖๖	๒๕๖๗	๒๕๖๘	๒๕๖๙	๒๕๗๐		
๑	รถบรรทุก(ดีเซล) ขนาด ๑ ตัน	รถบรรทุก(ดีเซล) ขนาด ๑ ตัน ปริมาตร กระบอกสูบไม่ต่ำกว่า ๒,๔๐๐ ซีซีหนือกำลัง เครื่องยนต์สูงสุดไม่ต่ำ กว่า ๑๑๐ กิโลวัตต์ ชัยเคลื่อน ๒ ล้อ แบบดับเบิ้ลแคว็บ จำนวน ๑ คัน (ตาม บัญชีราคามาตรฐาน ครุภัณฑ์ ฉบับเดือน ธันวาคม ๒๕๖๔)	๘๕๐,๐๐๐					สะดวกใน การ ปฏิบัติงาน	กองช่าง

## ๓. แผนงานรักษาความสงบภายใน

ที่	ครุภัณฑ์	เป้าหมาย (ผลผลิตของครุภัณฑ์)	งบประมาณ (บาท)					ผลที่คาดว่าจะ จะได้รับ	หน่วยงาน รับผิดชอบหลัก
			๒๕๖๖	๒๕๖๗	๒๕๖๘	๒๕๖๙	๒๕๗๐		
๑	รถยนต์ตรวจการณ์	รถยนต์ตรวจการณ์ ปริมาตรกระบอกสูบ ไม่ต่ำกว่า ๒,๐๐๐ ซีซี หรือกำลังเครื่องยนต์ สูงสุดไม่ต่ำกว่า ๑๐๐ กิโลวัตต์ เครื่องยนต์ เบนซิน จำนวน ๑ คัน (ตามบัญชีราคา มาตรฐานครุภัณฑ์ ฉบับเดือนธันวาคม ๒๕๖๔)	๑,๖๖๔,๐๐๐		๑,๖๖๔,๐๐๐			สะดวกใน การ ปฏิบัติงาน	งานป้องกันฯ

๒	รถยนต์บรรทุก น้ำดับเพลิงพร้อม โฟม	รถยนต์บรรทุกน้ำ ดับเพลิงพร้อมโฟม ตัวรถ ๒ ล้อ เครื่องยนต์ดีเซล มี กำลังแรงม้าไม่น้อย กว่า ๑๓๐ แรงม้า มี ปริมาตรความจุไม่ น้อยกว่า ๓,๐๐๐ ลิตร จำนวน ๑ คัน (ตาม บัญชีราคามาตรฐาน ครุภัณฑ์ ฉบับเดือน ธันวาคม ๒๕๖๔)	๒,๒๐๐,๐๐๐		๒,๒๐๐,๐๐๐			สะดวกใน การ ปฏิบัติงาน	งานป้องกันฯ
๓	รถยนต์บรรทุก ดีเซล	รถยนต์บรรทุกดีเซล แบบบรรทุกน้ำจุดน้ำได้ ไม่น้อยกว่า ๖,๐๐๐ ลิตร น้ำหนักของรถ รวมน้ำหนักบรรทุกไม่ ต่ำกว่า ๑๒,๐๐๐ ก.ก. พร้อมปั๊มและ อุปกรณ์ จำนวน ๑ คัน (ตามบัญชีราคา มาตรฐานครุภัณฑ์ ฉบับเดือนธันวาคม ๒๕๖๔)	๒,๖๓๓,๐๐๐					สะดวกใน การ ปฏิบัติงาน	งานป้องกันฯ
๔	รถยนต์กู้ภัย ไฟฟ้าสองแถว	รถยนต์กู้ภัยไฟฟ้าสอง แถว เครื่องยนต์ (CC) ไม่น้อยกว่า ๑,๘๐๐ ทำงานด้วย ระบบไฮดรอลิคได้ มาตรฐาน ผลิตภัณฑ์อุตสาหกรรม (ตามราคาท้องถิ่น)		๖,๐๐๐,๐๐๐				สะดวกใน การ ปฏิบัติงาน	งานป้องกันฯ

๕	รถยนต์บรรทุก น้ำดับเพลิงแบบ อเนกประสงค์	รถยนต์บรรทุกน้ำ ดับเพลิงแบบ อเนกประสงค์ ขนาด ความจุไม่น้อยกว่า ๑๒,๐๐๐ ลิตร และโฝม ๑,๐๐๐ ลิตรตัวรถ ๑๐ ล้อ เครื่องยนต์ดีเซล มี กำลังแรงม้าสูงสุดไม่ น้อยกว่า ๒๔๐ แรงม้า ผู้บรรทุกน้ำมี ปริมาตรความจุไม่ น้อยกว่า ๑๒,๐๐๐ ลิตร(ตามราคาท้องถิ่น)		๔,๐๐๐,๐๐๐				สะดวกใน การ ปฏิบัติงาน	งานป้องกันฯ
๖	รถจักรยานยนต์	รถจักรยานยนต์ ปริมาตรกระบอกสูบ ไม่ต่ำกว่า ๑๒๐ ซีซี (ตามบัญชีราคา มาตรฐานครุภัณฑ์ ฉบับเดือนธันวาคม ๒๕๖๔)		๕๕,๐๐๐				สะดวกใน การ ปฏิบัติงาน	งานป้องกันฯ

## ๔. แผนงานเคหะและชุมชน

ที่	ครุภัณฑ์	เป้าหมาย (ผลผลิตของครุภัณฑ์)	งบประมาณ (บาท)					ผลที่คาดว่าจะ จะได้รับ	หน่วยงาน รับผิดชอบหลัก
			๒๕๖๖	๒๕๖๗	๒๕๖๘	๒๕๖๙	๒๕๗๐		
๑	ชุดสัญญาณไฟ กระพริบโซล่า เซลล์	ชุดสัญญาณไฟ กระพริบโซล่าเซลล์ ขนาด ๓๐๐ มม. LED ๒๓๐ หลอด แผงโซ ล่าเซลล์ ๒๐ W(ตาม บัญชีราคามาตรฐาน ครุภัณฑ์ ฉบับเดือน ธันวาคม ๒๕๖๔)		๕๐๐,๐๐๐				สะดวกใน การ ปฏิบัติงาน	งานไฟฟ้า

## ๔. ประเภทครุภัณฑ์สำนักงาน

## ๑.๑ กลยุทธ์ ยกระดับคุณภาพในการทำงานอย่างมีประสิทธิภาพ

## ๑. แผนงานสาธารณสุข

ที่	ครุภัณฑ์	เป้าหมาย (ผลผลิตของครุภัณฑ์)	งบประมาณ (บาท)					ผลที่คาดว่าจะ จะได้รับ	หน่วยงาน รับผิดชอบหลัก
			๒๕๖๖	๒๕๖๗	๒๕๖๘	๒๕๖๙	๒๕๗๐		
๑	ตู้เหล็ก	ตู้เหล็ก แบบ ๒ บาน จำนวน ๒ ตู้ (ตาม บัญชีราคามาตรฐาน ครุภัณฑ์ ฉบับเดือน ธันวาคม ๒๕๖๔)	๑๑,๔๐๐					สะดวกใน การ ปฏิบัติงาน	กอง สาธารณสุข และ สิ่งแวดล้อม
๒	เก้าอี้สำหรับนั่ง ทำงาน	เก้าอี้สำหรับพนักงาน จำนวน ๘ ตัว (จัดซื้อตามราคา ท้องถิ่น)	๑๕,๐๐๐					สะดวกใน การ ปฏิบัติงาน	กอง สาธารณสุข และ สิ่งแวดล้อม

## ๒ แผนงานสังคมสงเคราะห์

ที่	ครุภัณฑ์	เป้าหมาย (ผลผลิตของครุภัณฑ์)	งบประมาณ (บาท)					ผลที่คาดว่าจะ จะได้รับ	หน่วยงาน รับผิดชอบหลัก
			๒๕๖๖	๒๕๖๗	๒๕๖๘	๒๕๖๙	๒๕๗๐		
๑	เครื่องปรับอากาศ แบบแยกส่วน	เครื่องปรับอากาศ แบบแยกส่วน (ราคา รวมค่าติดตั้ง) ขนาด ๒๔,๐๐๐ บีทียู จำนวน ๑ เครื่อง (ตามบัญชีราคา มาตรฐานครุภัณฑ์ ฉบับเดือนธันวาคม ๒๕๖๔)	๓๒,๒๐๐					สะดวกใน การ ปฏิบัติงาน	กอง สวัสดิการ
๒	โต๊ะเหล็ก และ เก้าอี้สำนักงาน	โต๊ะเหล็ก และเก้าอี้ สำนักงาน ขนาดไม่ น้อยกว่า ๔ ฟุต พร้อมกระจก จำนวน ๒ ชุด ๗๘๘,๐๐๐ บาท(จัดซื้อตามราคา ท้องถิ่น)	๑๖,๐๐๐					สะดวกใน การ ปฏิบัติงาน	กอง สวัสดิการ

๓	เก้าอี้สำนักงาน	เก้าอี้สำนักงาน จำนวน ๑ ตัว uly ๒,๕๐๐ บาท(จัดซื้อ ตามราคาท้องถิ่น)	๒,๕๐๐					สะดวกใน การ ปฏิบัติงาน	กอง สวัสดิการ
๔	เครื่องทำลาย เอกสาร	เครื่องทำลายเอกสาร แบบตัดตรง จำนวน ๑ เครื่อง (ตามบัญชี ราคามาตรฐาน ครุภัณฑ์ ฉบับเดือน ธันวาคม ๒๕๖๔)	๓๐,๐๐๐						กอง สวัสดิการ

## ๓ แผนงานการเกษตร

ที่	ครุภัณฑ์	เป้าหมาย (ผลผลิตของครุภัณฑ์)	งบประมาณ (บาท)					ผลที่คาดว่าจะ จะได้รับ	หน่วยงาน รับผิดชอบหลัก
			๒๕๖๖	๒๕๖๗	๒๕๖๘	๒๕๖๙	๒๕๗๐		
๑	โต๊ะทำงานเหล็ก พร้อมกระจก ระดับ ๓-๖	โต๊ะทำงานเหล็ก พร้อมกระจกระดับ ๓-๖ ขนาด กว้าง ๑,๕๒๔ มิลลิเมตร ลึก ๗๖๒ มิลลิเมตร สูง ๗๕๙ มิลลิเมตร หน้า โต๊ะเหล็ก PVC พร้อม กระจกปูโต๊ะ ขาโต๊ะ เหล็กสามารถปรับ ระดับได้ จำนวน ๒ ตัว uly ๖,๕๐๐ บาท (จัดซื้อตามราคา ท้องถิ่น)	๑๓,๐๐๐					สะดวกใน การ ปฏิบัติงาน	กองเกษตร



๒	เก้าอี้สำนักงาน	เก้าอี้สำนักงาน กว้าง ๕๙.๕ ซม. ลึก ๖๗ ซม. สูง ๘๙-๙๙ ซม. ใช้ระบบโยกทั้งตัว ปรับสูงต่ำด้วยระบบไฮดรอลิค ขาเป็นไฟเบอร์มีกระดูกกลางล้อ ๕ แฉก จำนวน ๒ ตัว ทุละ ๓,๕๐๐ บาท (จัดซื้อตามราคาท้องถิ่น)	๗,๐๐๐					สะดวกในการปฏิบัติงาน	กองเกษตร
---	-----------------	---	-------	--	--	--	--	----------------------	----------

## ๔ แผนงานอุตสาหกรรมและการโยธา

ที่	ครุภัณฑ์	เป้าหมาย (ผลผลิตของครุภัณฑ์)	งบประมาณ (บาท)					ผลที่คาดว่าจะได้รับ	หน่วยงานรับผิดชอบหลัก
			๒๕๖๖	๒๕๖๗	๒๕๖๘	๒๕๖๙	๒๕๗๐		
๑	โต๊ะทำงานเหล็กพร้อมกระจก	โต๊ะทำงานเหล็กพร้อมกระจก หน้าโต๊ะเหล็ก PVC พร้อมกระจกปูโต๊ะ ขาโต๊ะเหล็กสามารถปรับระดับได้ จำนวน ๓ ตัว ทุละ ๖,๕๐๐ บาท (จัดซื้อตามราคาท้องถิ่น)	๒๐,๐๐๐					สะดวกในการปฏิบัติงาน	กองช่าง

## ๕ แผนงานการรักษาความสงบภายใน

ที่	ครุภัณฑ์	เป้าหมาย (ผลผลิตของครุภัณฑ์)	งบประมาณ (บาท)					ผลที่คาดว่าจะได้รับ	หน่วยงาน รับผิดชอบหลัก
			๒๕๖๖	๒๕๖๗	๒๕๖๘	๒๕๖๙	๒๕๗๐		
๑	เครื่องปรับอากาศ แบบแยกส่วน	เครื่องปรับอากาศ แบบแยกส่วน (ราคา รวมค่าติดตั้ง) แบบ ตั้งพื้นหรือแบบแขวน (มีระบบพอกอากาศ) ขนาด ๓๐,๐๐๐ บีทียู จำนวน ๒ เครื่องๆละ ๔๑,๕๐๐ บาท(ตาม บัญชีราคามาตรฐาน ครุภัณฑ์ ฉบับเดือน ธันวาคม ๒๕๖๔)	๘๓,๐๐๐					สะดวกใน การ ปฏิบัติงาน	งานป้องกันฯ

## ๖ แผนงานบริหารงานทั่วไป

ที่	ครุภัณฑ์	เป้าหมาย (ผลผลิตของครุภัณฑ์)	งบประมาณ (บาท)					ผลที่คาดว่าจะได้รับ	หน่วยงาน รับผิดชอบหลัก
			๒๕๖๖	๒๕๖๗	๒๕๖๘	๒๕๖๙	๒๕๗๐		
๑	เก้าอี้พลาสติก	เก้าอี้พลาสติก(ตาม ราคาท้องถิ่น)	๕๐,๐๐๐					สะดวกใน การ ปฏิบัติงาน	สำนักปลัด
๒	โต๊ะพับเหล็ก อเนกประสงค์	โต๊ะพับเหล็ก อเนกประสงค์ ขนาด กว้าง ๘๐ ซม.ยาว ๑๒๐ ซม. สูง ๗๕ ซม. (ตามราคาท้องถิ่น)	๒๐,๐๐๐					สะดวกใน การ ปฏิบัติงาน	สำนักปลัด
๓	เต็นท์ผ้าใบ	เต็นท์ผ้าใบ พร้อม โครงเหล็กทรงโค้ง ขนาด ๕ ม. ยาว ๑๒๐ ม.และผ้าใบคลุม หลังคาลีขาว (ตาม ราคาท้องถิ่น)	๓๐๐,๐๐๐					สะดวกใน การ ปฏิบัติงาน	สำนักปลัด
๔	พัดลมโชน้ำแบบ ตั้งพื้นขนาด ๓๐ นิ้ว	ขนาด ๓๐ นิ้ว มีชุด พ่นหมอกหรือสเปรย์ แรงดันไฟฟ้า ๒๒๐ V (ตามราคาท้องถิ่น)	๑๘,๐๐๐					สะดวกใน การ ปฏิบัติงาน	สำนักปลัด

## ๕. ประเภทครุภัณฑ์งานบ้านงานครัว

## ๑.๑ กลยุทธ์ ยกระดับคุณภาพในการทำงานอย่างมีประสิทธิภาพ

## ๑. แผนงานสาธารณสุข

ที่	ครุภัณฑ์	เป้าหมาย (ผลผลิตของครุภัณฑ์)	งบประมาณ (บาท)					ผลที่คาดว่าจะ จะได้รับ	หน่วยงาน รับผิดชอบหลัก
			๒๕๖๖	๒๕๖๗	๒๕๖๘	๒๕๖๙	๒๕๗๐		
๑	ถังต้มน้ำไฟฟ้า	ถังต้มน้ำไฟฟ้า ขนาด ๑๘ ลิตร จำนวน ๑ ถัง (จัดซื้อตามราคา ท้องถิ่น)	๒๐,๐๐๐					สะดวกใน การ ปฏิบัติงาน	กอง สาธารณสุข และ สิ่งแวดล้อม

## ๒. การรักษาความสงบภายใน

ที่	ครุภัณฑ์	เป้าหมาย (ผลผลิตของครุภัณฑ์)	งบประมาณ (บาท)					ผลที่คาดว่าจะ จะได้รับ	หน่วยงาน รับผิดชอบหลัก
			๒๕๖๖	๒๕๖๗	๒๕๖๘	๒๕๖๙	๒๕๗๐		
๑	ถังเก็บน้ำไฟเบอร์ กลาส	ถังเก็บน้ำไฟเบอร์ กลาส ขนาด ๕๐,๐๐๐ ลิตร พร้อมแบบติดตั้งผลิต จากวัสดุไฟเบอร์กลาส ได้มาตรฐาน มอก. ๕๓๕-๒๕๕๘ และ มาตรฐาน ISO ๙๐๐๑ จำนวน ๕๐ ถังๆถึง ละ ๓๐๐,๐๐๐ บาท (จัดซื้อตามราคา ท้องถิ่น)	๑๕,๐๐๐,๐๐๐					สะดวกใน การ ปฏิบัติงาน	งานป้องกันฯ

## ๖. ประเภทครุภัณฑ์คอมพิวเตอร์

## ๑.๑ กลยุทธ์ ยกระดับคุณภาพในการทำงานอย่างมีประสิทธิภาพ

## ๑. แผนงานสาธารณสุข

ที่	ครุภัณฑ์	เป้าหมาย (ผลผลิตของครุภัณฑ์)	งบประมาณ (บาท)					ผลที่คาดว่าจะ จะได้รับ	หน่วยงาน รับผิดชอบหลัก
			๒๕๖๖	๒๕๖๗	๒๕๖๘	๒๕๖๙	๒๕๗๐		
๑	เครื่องคอมพิวเตอร์	เครื่องคอมพิวเตอร์ สำหรับงานสำนักงาน จำนวน ๔ เครื่อง (เกณฑ์ราคากลาง และคุณลักษณะ พื้นฐานการจัดหา อุปกรณ์และระบบ คอมพิวเตอร์ ฉบับเดือนธันวาคม ๒๕๖๔)	๑๗,๐๐๐					สะดวกใน การ ปฏิบัติงาน	กอง สาธารณสุข และ สิ่งแวดล้อม
๒	เครื่องพิมพ์ Multifunction เลเซอร์ หรือ LED สี	เครื่องพิมพ์ Multifunction เลเซอร์ หรือ LED สี จำนวน ๑ เครื่อง (เกณฑ์ราคากลาง และคุณลักษณะ พื้นฐานการจัดหา อุปกรณ์และระบบ	๑๐,๐๐๐					สะดวกใน การ ปฏิบัติงาน	กอง สาธารณสุข และ สิ่งแวดล้อม

## ๒. แผนงานสังคมสงเคราะห์

ที่	ครุภัณฑ์	เป้าหมาย (ผลผลิตของครุภัณฑ์)	งบประมาณ (บาท)					ผลที่คาดว่าจะได้รับ	หน่วยงาน รับผิดชอบหลัก
			๒๕๖๖	๒๕๖๗	๒๕๖๘	๒๕๖๙	๒๕๗๐		
๑	เครื่องคอมพิวเตอร์ สำหรับงาน สำนักงาน	เครื่องคอมพิวเตอร์ สำหรับงานสำนักงาน (จอแสดงภาพขนาด ไม่น้อยกว่า ๑๙ นิ้ว) จำนวน ๒ เครื่อง (เกณฑ์ราคากลาง และคุณลักษณะ พื้นฐานการจัดหา อุปกรณ์และระบบ คอมพิวเตอร์ ฉบับเดือนธันวาคม ๒๕๖๔)	๓๔,๐๐๐					สะดวกใน การ ปฏิบัติงาน	กอง สวัสดิการ
๒	เครื่องพิมพ์แบบ ฉีดหมึกพร้อม ติดตั้งถังหมึกพิมพ์ (Ink Tank Printer)	เครื่องพิมพ์แบบฉีด หมึกพร้อมติดตั้งถัง หมึกพิมพ์ (Ink Tank Printer) จำนวน ๔ เครื่อง (เกณฑ์ราคา กลางและคุณลักษณะ พื้นฐานการจัดหา อุปกรณ์และระบบ คอมพิวเตอร์ ฉบับเดือนธันวาคม ๒๕๖๔)	๑๖,๐๐๐					สะดวกใน การ ปฏิบัติงาน	กอง สวัสดิการ

๓	เครื่องสแกน สำหรับงานเก็บ เอกสารระดับ ศูนย์บริการ แบบ ที่ ๑	เครื่องสแกนสำหรับ งานเก็บเอกสารระดับ ศูนย์บริการ แบบที่ ๑ จำนวน ๑ เครื่อง (เกณฑ์ราคากลาง และคุณลักษณะ พื้นฐานการจัดหา อุปกรณ์และระบบ คอมพิวเตอร์ ฉบับเดือนธันวาคม ๒๕๖๔)	๑๖,๐๐๐					สะดวกใน การ ปฏิบัติงาน	กอง สวัสดิการ
---	---	---	--------	--	--	--	--	------------------------------	------------------

๓. แผนงานการศึกษา

ที่	ครุภัณฑ์	เป้าหมาย (ผลผลิตของครุภัณฑ์)	งบประมาณ (บาท)					ผลที่คาดว่าจะ ได้รับ	หน่วยงาน รับผิดชอบหลัก
			๒๕๖๖	๒๕๖๗	๒๕๖๘	๒๕๖๙	๒๕๗๐		
๑	เครื่องสแกนเนอร์ สำหรับงานเก็บ เอกสารระดับ ศูนย์บริการ แบบ ที่ ๒	เครื่องสแกนเนอร์ สำหรับงานเก็บ เอกสารระดับ ศูนย์บริการ แบบที่ ๒ จำนวน ๑ เครื่อง (เกณฑ์ราคากลาง และคุณลักษณะ พื้นฐานการจัดหา อุปกรณ์และระบบ คอมพิวเตอร์ ฉบับเดือนธันวาคม ๒๕๖๔)	๒๗,๐๐๐					สะดวกใน การ ปฏิบัติงาน	กองศึกษา

๒	เครื่องคอมพิวเตอร์สำหรับงานสำนักงานสำนักงาน	เครื่องคอมพิวเตอร์สำหรับงานสำนักงาน (จอแสดงภาพขนาดไม่น้อยกว่า ๑๙ นิ้ว) จำนวน ๓ เครื่องๆละ ๑๖,๐๐๐ บาท (เกณฑ์ราคากลางและคุณลักษณะพื้นฐานการจัดการอุปกรณ์และระบบคอมพิวเตอร์ ฉบับเดือนธันวาคม ๒๕๖๔)	๔๘,๐๐๐					สะดวกในการปฏิบัติงาน	การศึกษา
๓	เครื่องคอมพิวเตอร์โน้ตบุ๊ก สำหรับงานประมวลผล	เครื่องคอมพิวเตอร์โน้ตบุ๊ก สำหรับงานประมวลผล จำนวน ๒ เครื่องๆละ ๒๒,๐๐๐ บาท(เกณฑ์ราคากลางและคุณลักษณะพื้นฐานการจัดการอุปกรณ์และระบบคอมพิวเตอร์ ฉบับเดือนธันวาคม ๒๕๖๔)	๔๔,๐๐๐					สะดวกในการปฏิบัติงาน	กองศึกษา
๔	เครื่องพิมพ์เลเซอร์หรือ LED ขาวดำชนิด Network แบบที่ ๑	เครื่องพิมพ์เลเซอร์หรือ LED ขาวดำชนิด Network แบบที่ ๑ (๒๘ หน้า/นาที) จำนวน ๒ เครื่องๆละ ๘,๙๐๐ บาท(เกณฑ์ราคากลางและคุณลักษณะพื้นฐานการจัดการอุปกรณ์และระบบคอมพิวเตอร์ ฉบับเดือนธันวาคม ๒๕๖๔)	๑๗,๘๐๐					สะดวกในการปฏิบัติงาน	กองศึกษา

๕	เครื่องพิมพ์ Multifunction แบบฉีดหมึก พร้อมติดตั้งถัง หมึกพิมพ์ (Ink Tank Printer )	เครื่องพิมพ์ Multifunction แบบ ฉีดหมึกพร้อมติดตั้ง ถังหมึกพิมพ์ (Ink Tank Printer ) จำนวน ๑ เครื่อง (เกณฑ์ราคากลาง และคุณลักษณะ พื้นฐานการจัดหา อุปกรณ์และระบบ คอมพิวเตอร์ ฉบับเดือนธันวาคม ๒๕๖๔)	๗,๕๐๐					สะดวกใน การ ปฏิบัติงาน	กองศึกษา
---	--	---	-------	--	--	--	--	------------------------------	----------

## ๔. แผนงานเกษตร

ที่	ครุภัณฑ์	เป้าหมาย (ผลผลิตของครุภัณฑ์)	งบประมาณ (บาท)					ผลที่คาดว่าจะ ได้รับ	หน่วยงาน รับผิดชอบหลัก
			๒๕๖๖	๒๕๖๗	๒๕๖๘	๒๕๖๙	๒๕๗๐		
๑	เครื่อง คอมพิวเตอร์ All In One	เครื่องคอมพิวเตอร์ All In One สำหรับ งานสำนักงาน จำนวน ๑ เครื่อง (เกณฑ์ ราคากลางและ คุณลักษณะพื้นฐาน การจัดหาอุปกรณ์ และระบบคอมพิวเตอร์ ฉบับเดือนธันวาคม ๒๕๖๔)		๑๗,๐๐๐				สะดวกใน การ ปฏิบัติงาน	กองเกษตร



๒	เครื่องพิมพ์ Multifunction แบบฉีดหมึก	เครื่องพิมพ์ Multifunction แบบ ฉีดหมึก พร้อมติดตั้ง ถังหมึกพิมพ์ (Ink Tank Printer)(เกณฑ์ ราคากลางและ คุณลักษณะพื้นฐาน การจัดการอุปกรณ์ และระบบคอมพิวเตอร์ ฉบับเดือนธันวาคม ๒๕๖๔)		๗,๕๐๐				สะดวกใน การ ปฏิบัติงาน	กองเกษตร
๓	เครื่องสแกนเนอร์ สำหรับงานเก็บ เอกสารระดับ ศูนย์บริการ แบบ ที่ ๒	เครื่องสแกนเนอร์ สำหรับงานเก็บ เอกสารระดับ ศูนย์บริการ แบบที่ ๒ จำนวน ๑ เครื่อง (เกณฑ์ราคากลาง และคุณลักษณะ พื้นฐานการจัดการ อุปกรณ์และระบบ คอมพิวเตอร์ ฉบับเดือนธันวาคม ๒๕๖๔)	๒๗,๐๐๐					สะดวกใน การ ปฏิบัติงาน	กองเกษตร

## ๕. แผนงานอุตสาหกรรมและการโยธา

ที่	ครุภัณฑ์	เป้าหมาย (ผลผลิตของครุภัณฑ์)	งบประมาณ (บาท)					ผลที่คาดว่าจะได้รับ	หน่วยงาน รับผิดชอบหลัก
			๒๕๖๖	๒๕๖๗	๒๕๖๘	๒๕๖๙	๒๕๗๐		
๑	เครื่องคอมพิวเตอร์สำหรับงานประมวลผลแบบที่ ๒	เครื่องคอมพิวเตอร์สำหรับงานประมวลผลแบบที่ ๒ (จอแสดงภาพขนาดไม่น้อยกว่า ๑๙ นิ้ว จำนวน ๕ เครื่อง ๆ ละ ๓๐,๐๐๐ บาท เกณฑ์ราคากลางและคุณลักษณะพื้นฐาน การจัดหาอุปกรณ์ และระบบคอมพิวเตอร์ ฉบับเดือนธันวาคม ๒๕๖๔)	๑๕๐,๐๐๐					สะดวกในการปฏิบัติงาน	กองช่าง
๒	เครื่องพิมพ์ Multifunction แบบฉีดหมึกพร้อมติดตั้งถังหมึกพิมพ์ (Ink Tank Printer	เครื่องพิมพ์ Multifunction แบบฉีดหมึกพร้อมติดตั้งถังหมึกพิมพ์ (Ink Tank Printer) จำนวน ๒ เครื่องๆ ละ ๗,๕๐๐ บาท(เกณฑ์ราคากลางและคุณลักษณะพื้นฐาน การจัดหาอุปกรณ์ และระบบคอมพิวเตอร์ ฉบับเดือนธันวาคม ๒๕๖๔)	๑๕,๐๐๐					สะดวกในการปฏิบัติงาน	กองช่าง

๓	เครื่องพิมพ์เลเซอร์ หรือ LED ขาวดำ ชนิด Network	เครื่องพิมพ์เลเซอร์ หรือ LED ขาวดำ ชนิด Network สำหรับกระดาษขนาด A๓ จำนวน ๑ เครื่อง (เกณฑ์ราคากลาง และคุณลักษณะ พื้นฐานการจัดหา อุปกรณ์และระบบ คอมพิวเตอร์ ฉบับเดือนธันวาคม ๒๕๖๔)	๕๓,๐๐๐					สะดวกใน การ ปฏิบัติงาน	กองช่าง
---	---	---	--------	--	--	--	--	------------------------	---------

## ๖. แผนงานบริหารงานทั่วไป

ที่	ครุภัณฑ์	เป้าหมาย (ผลผลิตของครุภัณฑ์)	งบประมาณ (บาท)					ผลที่คาดว่าจะได้รับ	หน่วยงานรับผิดชอบหลัก
			๒๕๖๖	๒๕๖๗	๒๕๖๘	๒๕๖๙	๒๕๗๐		
๑	เครื่องสแกนเนอร์ สำหรับงานเก็บเอกสารระดับ ศูนย์บริการ แบบ ที่ ๒	เครื่องสแกนเนอร์ สำหรับงานเก็บเอกสารระดับ ศูนย์บริการ แบบที่ ๒ จำนวน ๒ เครื่องๆละ ๒๗,๐๐๐ บาท (เกณฑ์ราคากลาง และคุณลักษณะ พื้นฐานการจัดหา อุปกรณ์และระบบ คอมพิวเตอร์ ฉบับเดือนธันวาคม ๒๕๖๔)	๕๔,๐๐๐					สะดวกใน การ ปฏิบัติงาน	บริหารงาน ทั่วไป

๒	เครื่องพิมพ์ เอปสัน EcoTank ๑๒๒๑	เครื่องพิมพ์เอปสัน EcoTank ๑๒๒๑ ให้ งานพิมพ์สูงถึง ๔,๕๐๐ หน้าสำหรับ ขาวดำ และ๗,๕๐๐ หน้าสำหรับการพิมพ์ สีจำนวน ๑ เครื่อง เนื่องจากเป็น ครุภัณฑ์ที่ไม่มีกำหนด ไว้ในบัญชีราคา มาตรฐานครุภัณฑ์ ของสำนัก งบประมาณจึงขอ อนุมัติตั้งงบประมาณ และกำหนด คุณลักษณะเฉพาะ ตามที่มีในท้องถิ่นหรือ ราคาที่เคยจัดหา อย่างประหยัด)	๓,๕๙๐					สะดวกใน การ ปฏิบัติงาน	งาน ประชาสัมพันธ์
---	--	--	-------	--	--	--	--	------------------------------	----------------------

๓	เครื่องเคลือบบัตร (A๔)	เครื่องเคลือบบัตร (A๔) เครื่องทำจาก โลหะ ระบบลูกกลิ้ง ความร้อน ๒ ลูก ระบบลูกยาง ๔ ลูก จำนวน ๑ เครื่อง เนื่องจากเป็น ครุภัณฑ์ที่ไม่มีกำหนด ไว้ในบัญชีราคา มาตรฐานครุภัณฑ์ ของสำนัก งบประมาณจึงขอ อนุมัติตั้งงบประมาณ และกำหนด คุณสมบัติเฉพาะ ตามที่มีในท้องถิ่นหรือ ราคาที่เคยจัดหา อย่างประหยัด)	๔,๓๕๐					สะดวกใน การ ปฏิบัติงาน	งาน ประชาสัมพันธ์
๔	จัดตั้งพื้น	จัดตั้งพื้น ขนาด จอภาพ ๘๐ นิ้วเป็น จอรับภาพชนิดซีง โครงทำด้วยวัสดุ อลูมิเนียมโค้งมน จำนวน ๑ เครื่อง เนื่องจากเป็น ครุภัณฑ์ที่ไม่มีกำหนด ไว้ในบัญชีราคา มาตรฐานครุภัณฑ์ ของสำนัก งบประมาณจึงขอ อนุมัติตั้งงบประมาณ และกำหนด คุณสมบัติเฉพาะ ตามที่มีในท้องถิ่นหรือ ราคาที่เคยจัดหา อย่างประหยัด)	๗,๘๐๐					สะดวกใน การ ปฏิบัติงาน	งาน ประชาสัมพันธ์

## ๗. ประเภทครุภัณฑ์ไฟฟ้าและวิทยุ

## ๑.๑ กลยุทธ์ ยกระดับคุณภาพในการทำงานอย่างมีประสิทธิภาพ

## ๑. แผนงานอุตสาหกรรมและการโยธา

ที่	ครุภัณฑ์	เป้าหมาย (ผลผลิตของครุภัณฑ์)	งบประมาณ (บาท)					ผลที่คาดว่าจะได้รับ	หน่วยงาน รับผิดชอบหลัก
			๒๕๖๖	๒๕๖๗	๒๕๖๘	๒๕๖๙	๒๕๗๐		
๑	เครื่องเสียง(แบบระบบไร้สาย)	โครงการติดตั้งเสียงตามสาย (แบบระบบไร้สาย) พร้อมใช้งาน หมู่ที่ ๑๙ บ้านคลองทราย รายละเอียดตามแบบ อบต.กำหนด	๕๐๐,๐๐๐					สะดวกในการปฏิบัติงาน	กองช่าง
๒	เครื่องเสียง(แบบระบบไร้สาย)	โครงการติดตั้งเสียงตามสาย (แบบระบบไร้สาย) พร้อมใช้งาน หมู่ที่ ๒ บ้านโคกสง่า รายละเอียดตามแบบ อบต.กำหนด	๕๐๐,๐๐๐					สะดวกในการปฏิบัติงาน	กองช่าง
๒	เครื่องเสียง(แบบระบบไร้สาย)	โครงการติดตั้งเสียงตามสาย พร้อมใช้งาน หมู่ที่ ๒๒ บ้านโนนป่าดัว รายละเอียดตามแบบ อบต.กำหนด	๕๐๐,๐๐๐					สะดวกในการปฏิบัติงาน	กองช่าง
๓	เครื่องเสียง(แบบระบบไร้สาย)	โครงการติดตั้งเสียงตามสาย พร้อมใช้งาน หมู่ที่ ๒๔ บ้านทรายทอง รายละเอียดตามแบบ อบต.กำหนด	๕๐๐,๐๐๐					สะดวกในการปฏิบัติงาน	กองช่าง

๔	เครื่องเสียง(แบบระบบไร้สาย)	โครงการติดตั้งเสียงตามสาย พร้อมใช้งาน หมู่ที่ ๑ บ้านโนนอุดม รายละเอียดตามแบบ อบต.กำหนด	๕๐๐,๐๐๐					สะดวกในการปฏิบัติงาน	กองช่าง
๕	เครื่องเสียง(แบบระบบไร้สาย)	โครงการติดตั้งเสียงตามสาย พร้อมใช้งาน หมู่ที่ ๙ บ้านฝั่ง ๑๓ รายละเอียดตามแบบ อบต.กำหนด	๕๐๐,๐๐๐					สะดวกในการปฏิบัติงาน	กองช่าง
๖	เครื่องเสียง(แบบระบบไร้สาย)	โครงการติดตั้งเสียงตามสาย พร้อมใช้งาน หมู่ที่ ๑๖ บ้านฝายมอญ รายละเอียดตามแบบ อบต.กำหนด	๕๐๐,๐๐๐					สะดวกในการปฏิบัติงาน	กองช่าง
๗	เครื่องเสียง(แบบระบบไร้สาย)	โครงการติดตั้งเสียงตามสาย (แบบระบบไร้สาย) พร้อมใช้งาน หมู่ที่ ๑๗ บ้านหัวสนาม รายละเอียดตามแบบ อบต.กำหนด	๕๐๐,๐๐๐					สะดวกในการปฏิบัติงาน	กองช่าง
๘	เครื่องเสียง(แบบระบบไร้สาย)	โครงการติดตั้งกล่องวงจรปิด หมู่ที่ ๑๗ บ้านหัวสนาม รายละเอียดตามแบบ อบต.กำหนด	๕๐๐,๐๐๐					สะดวกในการปฏิบัติงาน	กองช่าง
๙	เครื่องเสียง(แบบระบบไร้สาย)	โครงการติดตั้งเสียงตามสาย (แบบระบบไร้สาย) พร้อมใช้งาน หมู่ที่ ๕ บ้านซับหวาย รายละเอียดตามแบบ อบต.กำหนด	๕๐๐,๐๐๐					สะดวกในการปฏิบัติงาน	กองช่าง

๑๐	เครื่องเสียง(แบบระบบไร้สาย)	โครงการติดตั้งเสียงตามสาย (แบบระบบไร้สาย) พร้อมใช้งาน หมู่ที่ ๒๕ บ้านใหม่พัฒนา รายละเอียดตามแบบ อบต.กำหนด	๕๐๐,๐๐๐						สะดวกในการปฏิบัติงาน	กองช่าง
----	-----------------------------	---	---------	--	--	--	--	--	----------------------	---------

## ๒. แผนงานการรักษาความสงบภายใน

ที่	ครุภัณฑ์	เป้าหมาย (ผลผลิตของครุภัณฑ์)	งบประมาณ (บาท)					ผลที่คาดว่าจะได้รับ	หน่วยงานรับผิดชอบหลัก	
			๒๕๖๖	๒๕๖๗	๒๕๖๘	๒๕๖๙	๒๕๗๐			
๑	เครื่องกำเนิดไฟฟ้า	เครื่องกำเนิดไฟฟ้าขนาด ๑๐๐ กิโลวัตต์ (ตามบัญชีราคามาตรฐานครุภัณฑ์ฉบับเดือนธันวาคม ๒๕๖๔)		#####					สะดวกในการปฏิบัติงาน	งานป้องกันฯ

## ๘. ประเภทครุภัณฑ์ก่อสร้าง

## ๑.๑ กลยุทธ์ ยกระดับคุณภาพในการทำงานอย่างมีประสิทธิภาพ

## ๑. แผนงานอุตสาหกรรมและการโยธา

ที่	ครุภัณฑ์	เป้าหมาย (ผลผลิตของครุภัณฑ์)	งบประมาณ (บาท)					ผลที่คาดว่าจะได้รับ	หน่วยงานรับผิดชอบหลัก	
			๒๕๖๖	๒๕๖๗	๒๕๖๘	๒๕๖๙	๒๕๗๐			
๑	เครื่องตบดิน เครื่องยนต์เบลชิน	เครื่องตบดิน เครื่องยนต์เบลชิน น้ำหนักของเครื่องไม่น้อยกว่า ๘๐ ก.ม. แรงบดอัดไม่น้อยกว่า ๕ ตัน ความเร็วไม่น้อยกว่า ๕,๐๐๐ ครั้งต่อนาที จำนวน ๑ คัน (ตามบัญชีราคามาตรฐานครุภัณฑ์ฉบับเดือนธันวาคม ๒๕๖๔)	๒๑,๐๐๐						สะดวกในการปฏิบัติงาน	กองช่าง



## ๙. ประเภทครุภัณฑ์โรงงาน

## ๑.๑ กลยุทธ์ ยุกระดับคุณภาพในการทำงานอย่างมีประสิทธิภาพ

## ๑. แผนงานอุตสาหกรรมและการโยธา

ที่	ครุภัณฑ์	เป้าหมาย (ผลผลิตของครุภัณฑ์)	งบประมาณ (บาท)					ผลที่คาดว่าจะได้รับ	หน่วยงาน รับผิดชอบหลัก
			๒๕๖๖	๒๕๖๗	๒๕๖๘	๒๕๖๙	๒๕๗๐		
๑	เครื่องเจีย/ตัด แบบมือถือ	เครื่องเจีย/ตัด แบบ มือถือ ขนาด ๕ นิ้ว (๑๒๕ มิลลิเมตร) ขับ ด้วยมอเตอร์ไฟฟ้า ขนาดไม่น้อยกว่า ๑,๐๐๐ วัตต์ ความเร็วรอบไม่น้อย กว่า ๑๐,๐๐๐ รอบ ต่อนาที จำนวน ๒ เครื่องๆละ ๕,๓๐๐ บาท (ตามบัญชีราคา มาตรฐานครุภัณฑ์ ฉบับเดือนธันวาคม ๒๕๖๔)	๑๐,๖๐๐					สะดวกใน การ ปฏิบัติงาน	กองช่าง

## ๑๐. ประเภทครุภัณฑ์ก่อสร้าง

## ๑.๑ กลยุทธ์ ยุกระดับคุณภาพในการทำงานอย่างมีประสิทธิภาพ

## ๑. แผนงานอุตสาหกรรมและการโยธา

ที่	ครุภัณฑ์	เป้าหมาย (ผลผลิตของครุภัณฑ์)	งบประมาณ (บาท)					ผลที่คาดว่าจะได้รับ	หน่วยงาน รับผิดชอบหลัก
			๒๕๖๖	๒๕๖๗	๒๕๖๘	๒๕๖๙	๒๕๗๐		
๑	ล้อวัดระยะทาง	ล้อวัดระยะทาง แบบ ดิจิตอล จำนวน ๒ เครื่องๆละ ๑๒,๘๐๐ บาท (ตามบัญชีราคา มาตรฐานครุภัณฑ์ ฉบับเดือนธันวาคม ๒๕๖๔)	๒๕,๖๐๐					สะดวกใน การ ปฏิบัติงาน	กองช่าง

๑๑. ประเภทครุภัณฑ์อื่นๆ

๑.๑ กลยุทธ์ ยกระดับคุณภาพในการทำงานอย่างมีประสิทธิภาพ

๑. แผนงานแผนงานบริหารงานทั่วไป

ที่	ครุภัณฑ์	เป้าหมาย (ผลผลิตของครุภัณฑ์)	งบประมาณ (บาท)					ผลที่คาดว่าจะ จะได้รับ	หน่วยงาน รับผิดชอบหลัก
			๒๕๖๖	๒๕๖๗	๒๕๖๘	๒๕๖๙	๒๕๗๐		
๑	ชุดเข็มฉีดยา เข็มฉีดยา เข็มฉีดยา	ชุดเข็มฉีดยา ไฟเบอร์กลาส(ตาม ราคาท้องถิ่น)	๕๐๐,๐๐๐					สะดวกใน การ ปฏิบัติงาน	สำนักปลัด

## ส่วนที่ ๔

### การติดตามและประเมินผล

การบริหารงานที่ประสบความสำเร็จนั้น ส่วนหนึ่งมาจากการนำนวัตกรรม (Innovation) และกระบวนการบริหารใหม่ ๆ มาประยุกต์ใช้ในองค์กร ให้บรรลุวัตถุประสงค์และเป้าหมายที่กำหนดไว้ การติดตาม และประเมินผลก็เป็นส่วนหนึ่งของกระบวนการบริหารงาน ซึ่งมีหลักการสำคัญ คือ การติดตามความก้าวหน้าในการปฏิบัติงานและประเมินผลความสำเร็จของงาน อันจะนำไปสู่การปรับปรุงแก้ไขปัญหาร่วมกันให้บรรลุเป้าหมาย จึงต้องมีการติดตามและประเมินผล เพื่อให้ทราบประสิทธิภาพและประสิทธิผลการดำเนินงานขององค์กรว่าจะอยู่ในระดับใดเหมาะสมหรือสอดคล้องกับสถานการณ์ปัจจุบันหรือไม่

#### (๑) การติดตามและประเมินผลยุทธศาสตร์

กระบวนการของแผนพัฒนาท้องถิ่น (พ.ศ. ๒๕๖๖ – ๒๕๗๐) มีองค์ประกอบ ๓ ส่วน คือการวางแผน (Planning) การนำแผนไปปฏิบัติ (Implementation) และการติดตามประเมินผล (Monitor and Evaluation) ฉะนั้นการติดตามและประเมินผลยุทธศาสตร์ สามารถดำเนินการได้ ดังนี้

๑. ติดตามและประเมินผลกระบวนการ (Process) จัดทำแผนพัฒนาท้องถิ่น โดยตรวจสอบกระบวนการดำเนินการว่าเป็นไปตามวิธีการและขั้นตอนที่กำหนดไว้ตามระเบียบกระทรวงมหาดไทยว่าด้วยการจัดทำแผนพัฒนาขององค์กรปกครองส่วนท้องถิ่น พ.ศ.๒๕๕๘ และเพิ่มเติมถึง ฉบับที่ ๓ พ.ศ.๒๕๖๑ เป็นกรอบในการปฏิบัติงานติดตามและประเมินผล

๒. ติดตามประเมินผลความพึงพอใจของประชาชน ต่อการดำเนินงานตามนโยบายขององค์การบริหารส่วนตำบลหนองสาหร่าย เป็นการประเมินผลการดำเนินงานในแต่ละยุทธศาสตร์การพัฒนาโดยออกแบบสำรวจความพึงพอใจของประชาชน

#### (๒) การติดตามและประเมินผลโครงการ

เป็นการประเมินผลที่ช่วยให้ทราบถึงความก้าวหน้าในการดำเนินงานว่าแผนงานหรือโครงการที่ได้ดำเนินการไปแล้วนั้นให้ผลเป็นอย่างไร นำไปสู่ความสำเร็จตามแผนงานที่กำหนดไว้หรือไม่ มีผลสำเร็จมากน้อยเพียงใด เมื่อเปรียบเทียบกับเป้าหมาย หากมีความล่าช้ามีสาเหตุมาจากอะไร สมควรที่จะได้รับการแก้ไขด้วยวิธีการใด เพื่อให้โครงการดังกล่าวเป็นไปตามวัตถุประสงค์และเป้าหมายที่กำหนดไว้ และยังเป็นเครื่องมือชี้วัด ประสิทธิภาพและประสิทธิผลของการดำเนินโครงการ โดยมีประเด็นในการติดตามประเมินผล คือ

๑. การติดตามและประเมินผลการดำเนินงาน โดยมีตัวชี้วัดเชิงปริมาณ คุณภาพความพึงพอใจ และขั้นตอนการดำเนินงานซึ่งผู้รับผิดชอบโครงการจะเป็นผู้กำกับตัวชี้วัด

๒. การเบิกจ่ายงบประมาณตามแผนการดำเนินงานประจำและเพิ่มเติม

ทั้งนี้องค์การบริหารส่วนตำบลหนองสาหร่าย จะนำข้อมูลที่ได้จากการติดตามและประเมินผลโครงการ มาใช้ในการปรับปรุงกระบวนการดำเนินงานให้สอดคล้องกับยุทธศาสตร์ และเป้าหมายที่ได้กำหนดไว้ในแผนพัฒนาท้องถิ่น ให้สามารถตอบสนองและแก้ไขปัญหาความต้องการของประชาชนเป็นสิ่งสำคัญ

#### ระเบียบ วิธีในการติดตามและประเมินผล

๑. ดำเนินการติดตามและประเมินผลแผนพัฒนาท้องถิ่น ๒ ประเภท คือ

๑.๑ แผนพัฒนาท้องถิ่น (พ.ศ.๒๕๖๖ – ๒๕๗๐ )

๑.๒ แผนการดำเนินงานประจำปีงบประมาณ

๒. ประเมินผลความพึงพอใจของประชาชนต่อการดำเนินงานตามยุทธศาสตร์การพัฒนา

๓. ศึกษาความพึงพอใจของประชาชนต่อผลการดำเนินงานตามแผนพัฒนาท้องถิ่นในภาพรวม

#### ๕.๒ ระเบียบ วิธีการและเครื่องมือที่ใช้ในการติดตามประเมินผล

ระเบียบกระทรวงมหาดไทย ว่าด้วยการจัดทำแผนพัฒนาขององค์กรปกครองส่วนท้องถิ่น พ.ศ.๒๕๔๘ ได้กำหนดให้มีการติดตามประเมินผลโครงการที่ได้ดำเนินการไปแล้ว เพื่อตรวจสอบควบคุมให้การดำเนินงานตามโครงการ เป็นไปอย่างมีประสิทธิภาพ และเกิดประสิทธิผลตามวัตถุประสงค์ของโครงการที่ได้กำหนดไว้ องค์การบริหารส่วนตำบลหนองสาหร่าย ในฐานะองค์กรปกครองส่วนท้องถิ่น ซึ่งมีหน้าที่ในการจัดทำโครงการต่างๆ เพื่อบริหารงานท้องถิ่น และให้บริการประชาชนได้อย่างทั่วถึง องค์การบริหารส่วนตำบลหนองสาหร่ายจึงได้กำหนดแนวทางในการติดตามและประเมินผลโครงการ ตามแผนพัฒนาองค์การบริหารส่วนตำบลหนองสาหร่าย โดยมีองค์ประกอบของระบบการติดตามประเมินผล ดังนี้

- ๑) กำหนดองค์กรรับผิดชอบในการติดตามและประเมินผล
- ๒) กำหนดแนวทางและวิธีการติดตามประเมินผล
- ๓) กำหนดช่วงเวลาและระยะเวลาในการติดตามประเมินผล

#### ๑) กำหนดองค์กรรับผิดชอบในการติดตามและประเมินผล

ตามระเบียบกระทรวงมหาดไทย ว่าด้วยการจัดทำแผนพัฒนาขององค์กรปกครองส่วนท้องถิ่น พ.ศ. ๒๕๔๘ แก้ไขเพิ่มเติมจนถึง (ฉบับที่ ๓) พ.ศ. ๒๕๖๑ กำหนดให้มีคณะกรรมการติดตามและประเมินผลแผนพัฒนาท้องถิ่น ตามหมวด ๖ ข้อ ๒๘ ให้ผู้บริหารท้องถิ่นแต่งตั้งคณะกรรมการติดตามและประเมินผลแผนพัฒนาท้องถิ่น ประกอบด้วย

- |   |            |
|---|------------|
| (๑) สมาชิกสภาท้องถิ่นที่สภาท้องถิ่นคัดเลือก                 | จำนวนสามคน |
| (๒) ผู้แทนประชาคมท้องถิ่นที่ประชาคมท้องถิ่นคัดเลือก         | จำนวนสองคน |
| (๓) ผู้แทนหน่วยงานที่เกี่ยวข้องที่ผู้บริหารท้องถิ่นคัดเลือก | จำนวนสองคน |
| (๔) หัวหน้าส่วนการบริหารที่คัดเลือกกันเอง                   | จำนวนสองคน |
| (๕) ผู้ทรงคุณวุฒิที่ผู้บริหารท้องถิ่นคัดเลือก               | จำนวนสองคน |

โดยให้คณะกรรมการเลือกกรรมการหนึ่งคนทำหน้าที่ประธานคณะกรรมการและกรรมการอีกหนึ่งคนทำหน้าที่เลขานุการของคณะกรรมการ

กรรมการตามข้อ ๒๘ ให้มีวาระอยู่ในตำแหน่งคราวละสี่ปีและอาจได้รับการคัดเลือกอีกได้

ซึ่งการที่คณะกรรมการมาจากหน่วยงานหลายฝ่ายนี้จะทำให้การติดตามและประเมินผลเป็นไปอย่างมีประสิทธิภาพ และผลของการประเมินสามารถวัดผลบรรลุและวัดความสำเร็จของโครงการเพื่อนำไปใช้ในการแก้ไขหรือปรับปรุงการปฏิบัติงานของโครงการได้อย่างแท้จริง

ระเบียบกระทรวงมหาดไทย ว่าด้วยการจัดทำแผนพัฒนาขององค์กรปกครองส่วนท้องถิ่น พ.ศ. ๒๕๔๘ แก้ไขเพิ่มเติมจนถึง (ฉบับที่ ๓) พ.ศ. ๒๕๖๑ หมวด ๖ ข้อ ๒๙ คณะกรรมการติดตามและประเมินผลแผนพัฒนาท้องถิ่นมีอำนาจหน้าที่ ดังนี้

- (๑) กำหนดแนวทาง วิธีการในการติดตามและประเมินผลแผนพัฒนา
- (๒) ดำเนินการติดตามและประเมินผลแผนพัฒนา
- (๓) รายงานผลและเสนอความเห็นซึ่งได้จากการติดตามและประเมินผลแผนพัฒนาต่อผู้บริหารท้องถิ่น เพื่อให้ผู้บริหารท้องถิ่นเสนอต่อสภาท้องถิ่น คณะกรรมการพัฒนาท้องถิ่น และประกาศผลการติดตามและประเมินผลแผนพัฒนาให้ประชาชนในท้องถิ่นทราบโดยทั่วกันอย่างน้อยปีละหนึ่งครั้ง ภายในเดือนธันวาคมของทุกปี ทั้งนี้ให้ปิดประกาศโดยเปิดเผยไม่น้อยกว่าสามสิบวัน
- (๔) แต่งตั้งคณะอนุกรรมการหรือคณะทำงานเพื่อช่วยปฏิบัติงานตามที่เห็นสมควร

ข้อ ๓๐ องค์กรปกครองส่วนท้องถิ่นอาจมอบให้หน่วยงานหรือบุคคลภายนอกดำเนินการหรือร่วมดำเนินการติดตามและประเมินผลแผนพัฒนาได้ โดยมีขั้นตอนดำเนินการ ดังนี้

- (๑) คณะกรรมการติดตามและประเมินผลแผนพัฒนาท้องถิ่นจัดทำร่างข้อกำหนด ขอบข่าย และรายละเอียดของงานที่จะมอบหมายให้หน่วยงานหรือบุคคลภายนอกดำเนินการ เพื่อเสนอผู้บริหารท้องถิ่น
- (๒) ผู้บริหารท้องถิ่นพิจารณาอนุมัติข้อกำหนด ขอบข่ายและรายละเอียดของงาน
- (๓) หน่วยงานหรือบุคคลภายนอกดำเนินการหรือร่วมดำเนินการติดตามและประเมินผล
- (๔) ให้หน่วยงานหรือบุคคลภายนอกที่ดำเนินการหรือร่วมดำเนินการติดตามและประเมินผล รายงานผลการดำเนินการซึ่งได้จากการติดตาม และประเมินผลต่อคณะกรรมการติดตามและประเมินผลเพื่อประเมินผลการรายงานผลเสนอความเห็นผู้บริหารท้องถิ่น
- (๕) ผู้บริหารท้องถิ่นเสนอผลการติดตามและประเมินผลต่อสภาท้องถิ่น คณะกรรมการพัฒนาท้องถิ่นและประกาศผลการติดตามและประเมินผลแผนพัฒนาให้ประชาชนในท้องถิ่นทราบโดยทั่วกันอย่างน้อยปีละหนึ่งครั้ง ภายในเดือนธันวาคมของทุกปี ทั้งนี้ให้ปิดประกาศโดยเปิดเผยไม่น้อยกว่าสามสิบวัน

ข้อ ๓๑ เพื่อประโยชน์ของประชาชนโดยส่วนรวมและเพื่อให้การบริหารงานขององค์กรปกครองส่วนท้องถิ่นสอดคล้องกับแนวนโยบายของรัฐบาล กระทรวงมหาดไทยอาจจัดให้มีการติดตามและประเมินผลการดำเนินงานตามแผนพัฒนาขององค์กรปกครองส่วนท้องถิ่นได้ตามความเหมาะสม

## ๒) กำหนดแนวทางและวิธีการติดตามประเมินผล

การติดตามนั้น จะทำให้เราทราบได้ว่าขณะนี้ได้มีการปฏิบัติตามแผนยุทธศาสตร์หรือแผนพัฒนาท้องถิ่น ถึงระยะใดแล้ว ซึ่งเทคนิคอย่างง่ายที่สามารถใช้เป็นเครื่องมือในการติดตามได้ เช่น Gant Chart ที่จะทำให้หน่วยงานสามารถติดตามได้ว่าการดำเนินการตามแผนยุทธศาสตร์หรือแผนพัฒนาท้องถิ่น มีการดำเนินการในช่วงใด ตรงกำหนดระยะเวลาที่กำหนดไว้หรือไม่ แผนปฏิบัติการก็จะเป็นเครื่องมือสำคัญในการติดตามผลการดำเนินงาน

ในการดำเนินการติดตามและประเมินผล คณะกรรมการติดตามและประเมินผลแผนพัฒนาขององค์การบริหารส่วนตำบลหนองสาหร่ายที่ได้รับการแต่งตั้ง จะทำหน้าที่รับผิดชอบการติดตามและประเมินผลโดยมีการติดตามและประเมินผลการดำเนินงานอย่างน้อยปีละ ๑ ครั้ง ซึ่งเป็นเดือนแรกของปีงบประมาณเป็นการประเมินโดยตนเอง เพื่อติดตามความก้าวหน้าในการดำเนินงานโครงการตามยุทธศาสตร์ที่กำหนด โดยมีประเด็นในการติดตาม ๓ ประเด็น คือ (๑) ระยะเวลาดำเนินการตรงตามแผนดำเนินการที่กำหนดไว้ (๒) ประสิทธิภาพของการวางแผนในเรื่องงบประมาณ (๓) ประสิทธิภาพของการดำเนินงานตามโครงการ

การติดตามและประเมินผลแผนพัฒนาท้องถิ่นมีขั้นตอนในการดำเนินการดังนี้

**ขั้นตอนที่ ๑** คณะกรรมการติดตามและประเมินผลแผนพัฒนาท้องถิ่นร่วมประชุมเพื่อกำหนดกรอบแนวทางและวิธีการในการติดตามและประเมินผลแผนยุทธศาสตร์การพัฒนา แผนพัฒนาท้องถิ่นและประเมินผลโครงการแผนพัฒนาท้องถิ่น ดังนี้

**๑.๑ การกำหนดกรอบ แนวทางและวิธีการในการติดตามและประเมินผลแผนพัฒนา** อาจกำหนดแนวทางในการติดตามและประเมินแผนยุทธศาสตร์การพัฒนาและแผนพัฒนาท้องถิ่น ดังนี้

(๑) ความสอดคล้อง (Relevance) ของยุทธศาสตร์ แผน และกลยุทธ์ที่กำหนด

(๒) ความเพียงพอ (Adequacy) ของทรัพยากรเพื่อการดำเนินกิจกรรมของหน่วยงาน

(๓) ความก้าวหน้า (Progress) กิจกรรมที่กำหนดไว้ตามแผน โดยมีการติดตามผล (Monitoring)

(๔) ประสิทธิภาพ (Efficiency) เป็นการศึกษาความสัมพันธ์ระหว่างผลผลิตกับทรัพยากรที่ใช้ โดยมีการประเมินประสิทธิภาพ (Efficiency Evaluation)

(๕) ประสิทธิผล (Effectiveness) เป็นการศึกษาถึงผลที่ได้รับ (Effect)

(๖) ผลลัพธ์และผลผลิต (Outcome and Output) เป็นการประเมินผลประโยชน์ที่เกิดจากการทำกิจกรรมที่มีต่อกลุ่มเป้าหมายที่ได้รับบริการ และการประเมินผลผลิตที่เกิดขึ้นจากกิจกรรม

(๗) การประเมินผลกระทบเป็นการศึกษาผลที่ได้รับรวมยอด (Overall Effect)

คณะกรรมการติดตามและประเมินผลแผนพัฒนาท้องถิ่น อาจนำแนวทางทั้งหมดที่กำหนดมาใช้ หรืออาจเลือกใช้ในบางแนวทางในการติดตามและประเมินผลก็ได้ โดยอย่างน้อยต้องสามารถประเมินความสอดคล้อง และสามารถวัดความสำเร็จหรือความก้าวหน้าของแผนยุทธศาสตร์การพัฒนาและแผนพัฒนาท้องถิ่นได้ ทั้งนี้ขึ้นอยู่กับคณะกรรมการฯ จะพิจารณา

**๑.๒ กรอบ แนวทาง และวิธีการในการติดตามและประเมินผลโครงการ** ตามแผนพัฒนาท้องถิ่น

(๑) การประเมินกระบวนการ (Process Evaluation) หรือการประเมินประสิทธิภาพ (Effectiveness Evaluation)

(๒) การประเมินโครงการ (Project Evaluation) หรือ การประเมินประสิทธิภาพ (Effectiveness Evaluation)

(๓) การประเมินผลกระทบ (Impact Evaluation)

**ขั้นตอนที่ ๒** คณะกรรมการติดตามและประเมินผลแผนพัฒนาท้องถิ่นดำเนินการติดตามและประเมินผลแผนยุทธศาสตร์การพัฒนา และแผนพัฒนาท้องถิ่น ตามกรอบแนวทางและวิธีการที่กำหนด โดยสามารถติดตามและประเมินผล ได้ตลอดระยะเวลาของแผนยุทธศาสตร์การพัฒนา และแผนพัฒนาท้องถิ่น ขององค์กรปกครองส่วนท้องถิ่น

**ขั้นตอนที่ ๓** คณะกรรมการติดตามและประเมินผลแผนพัฒนาท้องถิ่นดำเนินการติดตามและประเมินผลโครงการพัฒนาตามแผนพัฒนาท้องถิ่นตามกรอบแนวทางและวิธีการที่กำหนด โดยสามารถติดตามและประเมินผล ได้ตั้งแต่ก่อนเริ่มโครงการพัฒนาตามแผนดำเนินงานจนถึงสิ้นสุดโครงการฯ

**ขั้นตอนที่ ๔** รายงานผลและเสนอความเห็นซึ่งได้จากการติดตามและประเมินผลแผนยุทธศาสตร์การพัฒนา แผนพัฒนาท้องถิ่น และผลการติดตามและประเมินโครงการพัฒนาตามแผนพัฒนาท้องถิ่น ต่อผู้บริหารท้องถิ่น เพื่อให้ผู้บริหารท้องถิ่นเสนอต่อสภาท้องถิ่น คณะกรรมการพัฒนาท้องถิ่นและคณะกรรมการประสานแผนพัฒนาท้องถิ่น ระดับจังหวัด พร้อมประกาศผลการติดตามและประเมินผลให้ประชาชนในท้องถิ่นทราบโดยทั่วกันอย่างน้อยปีละหนึ่ง ครั้ง

**ขั้นตอนที่ ๕** คณะกรรมการติดตามและประเมินผลแผนพัฒนาท้องถิ่นอาจให้ความเห็นหรือข้อเสนอแนะในการรายงานการติดตามและประเมินผลแผนยุทธศาสตร์การพัฒนา และแผนพัฒนาท้องถิ่น และโครงการพัฒนาต่อผู้บริหารท้องถิ่น เพื่อให้ผู้บริหารท้องถิ่นเสนอต่อสภาท้องถิ่น คณะกรรมการพัฒนาท้องถิ่น และคณะกรรมการประสานแผนพัฒนาท้องถิ่นระดับจังหวัดได้

๓) **ช่วงเวลาในการติดตามและประเมินผล**ในการกำหนดช่วงเวลาในการติดตามและประเมินผล องค์การบริหารส่วนตำบลหนองสาหร่ายได้กำหนดให้มีการติดตามประเมินผลตามวัน เวลา ที่สอดคล้องกับตารางดำเนินงานขององค์การบริหารส่วนตำบลหนองสาหร่าย คือ

(๑) การประเมินผลการจัดทำแผนยุทธศาสตร์จะทำการประเมินผลและรายงานปีละ ๑ ครั้ง

(๒) การติดตามและประเมินผลการดำเนินงานขององค์การบริหารส่วนตำบลหนองสาหร่าย จะทำการติดตามและรายงานผลให้นายกององค์การบริหารส่วนตำบลทราบ

(๓) การประเมินผลการดำเนินงานตามแผนพัฒนาท้องถิ่นจะทำการประเมินผลและรายงานปีละ ๑ ครั้ง ภายในเดือนธันวาคมของทุกปี

#### เกณฑ์มาตรฐานและตัวชี้วัด

การติดตามและประเมินผลแผนพัฒนาท้องถิ่น ได้มีเกณฑ์มาตรฐาน (Standard Criteria) และตัวชี้วัด (Indicators) เพื่อใช้เป็นกรอบในการประเมินให้เกิดความชัดเจนเป็นระบบมีมาตรฐานและเป็นที่ยอมรับ โดยใช้เกณฑ์มาตรฐานและตัวชี้วัด ดังนี้

เกณฑ์มาตรฐาน (Standard Criteria)	ตัวชี้วัด (Indicators)	กรอบตัวแปร (Attributes)
สัมฤทธิ์ผลและการบรรลุวัตถุประสงค์ของโครงการ	ผลผลิต ผลลัพธ์	ผลต่างระหว่างจำนวนโครงการที่แล้วเสร็จกับจำนวนโครงการทั้งหมด
การสนองตอบความต้องการของประชาชน	ระดับความพึงพอใจ	สัดส่วนของประชาชนกลุ่มเป้าหมายที่พึงพอใจและไม่พอใจ ผลสะท้อนกลับ

**ระบบติดตามและประเมินผลแผนการพัฒนาศูนย์ปกครองส่วนท้องถิ่น**

การวางระบบติดตามและประเมินผลแผนพัฒนาศูนย์ปกครองส่วนท้องถิ่นมีสมมุติฐานว่าระบบติดตามและประเมินผลไม่อาจแยกตัวเองออกจากระบบการบริหารแผนทั้งหมด ดังนั้นระบบอื่น ๆ ที่เกิดขึ้นก่อนหน้าที่แผนพัฒนาจะดำเนินการจึงเป็นเหมือนบริบทที่ย่อมจะส่งผลต่อการบริหารแผน และจะส่งผลต่อการติดตามและประเมินผลด้วยเช่นกัน ดังนั้น ระบบติดตามและประเมินผลครั้งนี้สรุปเป็นแผนภาพได้ ดังนี้

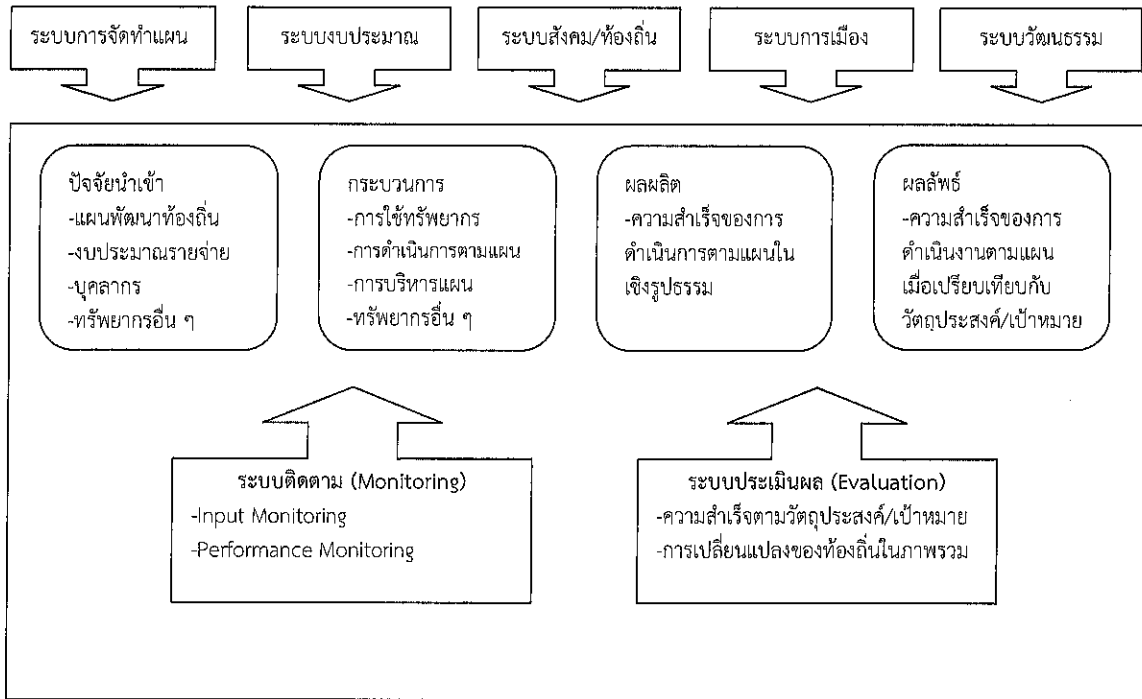

(๓) แบบสรุปผลการพัฒนาท้องถิ่นในภาพรวม

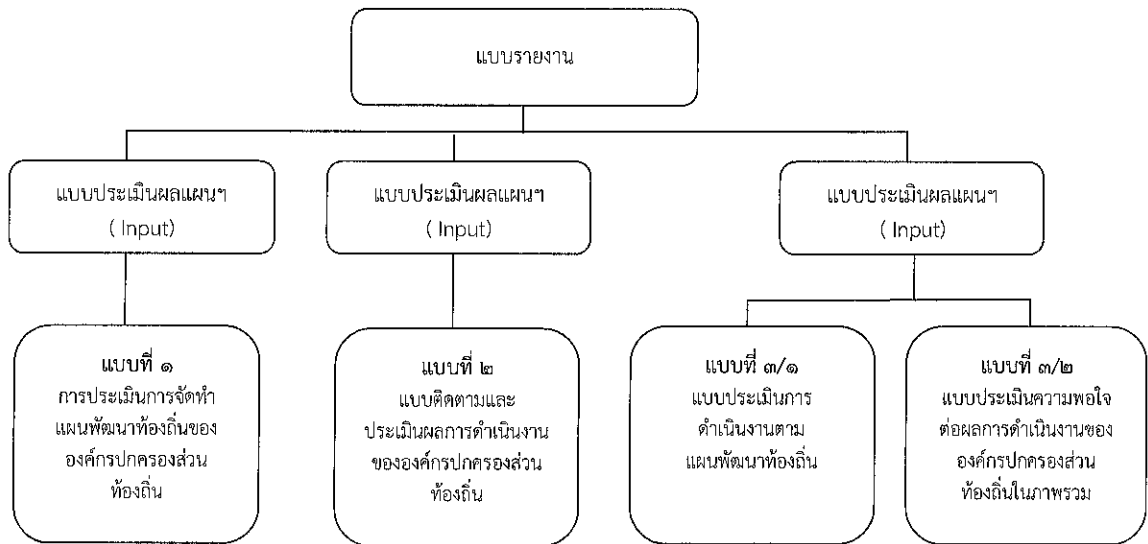



## แบบการกำกับกับการจัดทำแผนพัฒนาท้องถิ่นขององค์การบริหารส่วนตำบลหนองสาหร่าย

ประเด็นการประเมิน	มี การดำเนินการ	ไม่มี การ ดำเนินการ
<b>ส่วนที่ ๑ คณะกรรมการพัฒนาท้องถิ่น</b>		
๑. มีการจัดตั้งคณะกรรมการพัฒนาท้องถิ่นเพื่อจัดทำแผนพัฒนาท้องถิ่น		
๒. มีการจัดประชุมคณะกรรมการการพัฒนาท้องถิ่นเพื่อจัดทำแผนพัฒนาท้องถิ่น		
๓. มีการจัดประชุมอย่างต่อเนื่องสม่ำเสมอ		
๔. มีการจัดตั้งคณะกรรมการสนับสนุนการจัดทำแผนพัฒนาท้องถิ่น		
๕. มีการจัดประชุมคณะกรรมการสนับสนุนการจัดทำแผนพัฒนาท้องถิ่น		
๖. มีคณะกรรมการพัฒนาท้องถิ่นและประชาคมท้องถิ่นพิจารณาร่างแผนยุทธศาสตร์การพัฒนา		
<b>ส่วนที่ ๒ การจัดทำแผนพัฒนาท้องถิ่น</b>		
๗. มีการรวบรวมข้อมูลและปัญหาสำคัญของท้องถิ่นมาจัดทำฐานข้อมูล		
๘. มีการเปิดโอกาสให้ประชาชนเข้ามามีส่วนร่วมในการจัดทำแผน		
๙. มีการวิเคราะห์ศักยภาพของท้องถิ่น (SWOT) เพื่อประเมินสถานการณ์การพัฒนาท้องถิ่น		
๑๐. มีการกำหนดวิสัยทัศน์และภารกิจหลักการพัฒนาท้องถิ่นที่สอดคล้องกับศักยภาพของท้องถิ่น		
๑๑. มีการกำหนดวิสัยทัศน์และภารกิจหลักการพัฒนาท้องถิ่นที่สอดคล้องกับยุทธศาสตร์จังหวัด		
๑๒. มีการกำหนดจุดมุ่งหมายเพื่อการพัฒนาที่ยั่งยืน		
๑๓. มีการกำหนดเป้าหมายการพัฒนาท้องถิ่น		
๑๔. มีการกำหนดยุทธศาสตร์การพัฒนาและแนวทางการพัฒนา		
๑๕. มีการกำหนดยุทธศาสตร์ที่สอดคล้องกับยุทธศาสตร์ของจังหวัด		
๑๖. มีการอนุมัติและประกาศใช้แผนยุทธศาสตร์การพัฒนา		
๑๗. มีการจัดทำบัญชีกลุ่มโครงการในแผนยุทธศาสตร์		

## ๑. การติดตามและประเมินผลยุทธศาสตร์เพื่อความสอดคล้องแผนพัฒนาท้องถิ่น

ประเด็นการพิจารณา	คะแนนเต็ม	คะแนนที่ได้	ร้อยละ
๑. ข้อมูลสภาพทั่วไปและข้อมูลพื้นฐานขององค์กรปกครองส่วนท้องถิ่น	๒๐		
๒. การวิเคราะห์สภาพการณ์และศักยภาพ	๒๐		
๓. ยุทธศาสตร์ ประกอบด้วย	๖๐		
๓.๑ ยุทธศาสตร์ชาติ ๒๐ ปี(พ.ศ.๒๕๖๑-๒๕๘๐)	(๕)		
๓.๒ แผนพัฒนาเศรษฐกิจและสังคมแห่งชาติ	(๕)		
๓.๓ เป้าหมายการพัฒนาที่ยั่งยืน(Sustainable Development Goals: SDGs)	(๕)		
๓.๔ ยุทธศาสตร์จังหวัด	(๕)		
๓.๕ ยุทธศาสตร์การพัฒนาขององค์กรปกครองส่วนท้องถิ่นในเขตจังหวัด	(๕)		
๓.๖ ยุทธศาสตร์ขององค์กรปกครองส่วนท้องถิ่น	(๕)		
๓.๗ วิสัยทัศน์	(๕)		
๓.๘ กลยุทธ์	(๕)		
๓.๙ เป้าประสงค์ของแต่ละประเด็นยุทธศาสตร์	(๕)		
๓.๑๐ จุดยืนทางยุทธศาสตร์	(๕)		
๓.๑๑ แผนงาน	(๕)		
๓.๑๒ ความเชื่อมโยงของยุทธศาสตร์ในภาพรวม	(๕)		
รวม	๑๐๐		

ประเด็นการพิจารณา	รายละเอียดหลักเกณฑ์	คะแนนเต็ม	คะแนนที่ได้
<p>๑. ข้อมูลสภาพทั่วไป และข้อมูลพื้นฐานขององค์กรปกครองส่วนท้องถิ่น</p>	<p>ควรประกอบด้วยข้อมูลดังนี้ (๑) ข้อมูลเกี่ยวกับด้านกายภาพเช่นที่ตั้งของหมู่บ้าน/ชุมชน/ตำบลลักษณะภูมิประเทศ ลักษณะภูมิอากาศ ลักษณะของดิน ลักษณะของแหล่งน้ำ ลักษณะของไม้/ป่า ไม้ ฯลฯ ด้านการเมือง/การปกครองเช่น เขตการปกครอง การเลือกตั้ง ฯลฯ</p>	<p>๒๐ (๓)</p>	
	<p>(๒) ข้อมูลเกี่ยวกับด้านการเมือง/การปกครองเช่นเขตการปกครองการเลือกตั้ง ฯลฯ ประชากรเช่นข้อมูลเกี่ยวกับจำนวนประชากรและช่วงอายุและจำนวนประชากร ฯลฯ</p>	<p>(๒)</p>	
	<p>(๓) ข้อมูลเกี่ยวกับสภาพทางสังคมเช่น การศึกษา สาธารณสุขอาชญากรรมยาเสพติด การสังคมสงเคราะห์ ฯลฯ</p>	<p>(๒)</p>	
	<p>(๔) ข้อมูลเกี่ยวกับศาสนาประเพณี วัฒนธรรมเช่นการนับถือศาสนาประเพณีและงานประจำปีภูมิปัญญาท้องถิ่น ภาษาถิ่น สินค้าพื้นเมืองของที่ระลึกและอื่นๆ</p>	<p>(๓)</p>	
	<p>(๕) ข้อมูลเกี่ยวกับระบบบริการพื้นฐานเช่น การคมนาคมขนส่งการไฟฟ้าการประปา โทรศัพท์ ฯลฯ</p>	<p>(๒)</p>	
	<p>(๖) ข้อมูลเกี่ยวกับระบบเศรษฐกิจเช่น การเกษตรการประมงการปศุสัตว์การบริการการท่องเที่ยวอุตสาหกรรม การพาณิชย์/กลุ่มอาชีพแรงงาน ฯลฯ</p>	<p>(๓)</p>	
	<p>(๗) ข้อมูลเกี่ยวกับทรัพยากรธรรมชาติเช่น น้ำป่าไม้ภูเขา คุณภาพของทรัพยากรธรรมชาติ ฯลฯ</p>	<p>(๒)</p>	
	<p>(๘) การสำรวจและจัดเก็บข้อมูลเพื่อการจัดทำแผนพัฒนาท้องถิ่นหรือการใช้ข้อมูล จปฐ ข้อมูลการมีส่วนร่วมของประชาชนหรือการประชุมประชาคมท้องถิ่นรูปแบบวิธีการและการดำเนินการประชุมประชาคมท้องถิ่นโดยใช้กระบวนการร่วมคิดร่วมทำ ร่วมตัดสินใจร่วมตรวจสอบร่วมรับประโยชน์ ร่วมแก้ปัญหาปรึกษาหารือแลกเปลี่ยนเรียนรู้เพื่อแก้ไขปัญหาสำหรับการพัฒนาท้องถิ่นตามอำนาจหน้าที่ขององค์กรปกครองส่วนท้องถิ่น</p>	<p>(๓)</p>	

ประเด็นการพิจารณา	รายละเอียดหลักเกณฑ์	คะแนนเต็ม	คะแนนที่ได้
๒. การวิเคราะห์ สถานการณ์และศักยภาพ	<p>ควรประกอบด้วยข้อมูลดังนี้</p> <p>(๑) การวิเคราะห์ที่ครอบคลุมความเชื่อมโยงความสอดคล้อง ยุทธศาสตร์จังหวัด ยุทธศาสตร์การพัฒนาขององค์กรปกครองส่วนท้องถิ่นในเขตจังหวัด ยุทธศาสตร์ขององค์กรปกครองส่วนท้องถิ่น นโยบายของผู้บริหารท้องถิ่น รวมถึงความเชื่อมโยงแผนยุทธศาสตร์ชาติ ๒๐ ปี แผนพัฒนาเศรษฐกิจและสังคมแห่งชาติ และ SDGs</p>	๒๐ (๕)	
	<p>(๒) การวิเคราะห์ทางสังคม เช่น ด้านแรงงาน การศึกษา สาธารณสุข ความยากจน อาชญากรรม ปัญหายาเสพติด เทคโนโลยี จารีตประเพณี วัฒนธรรม ภูมิปัญญาท้องถิ่น เป็นต้น</p>	(๕)	
	<p>(๓) การวิเคราะห์สิ่งแวดล้อม พื้นที่สีเขียว ธรรมชาติต่างๆ ทางภูมิศาสตร์ กระบวนการหรือสิ่งที่เกิดขึ้น การประดิษฐ์ที่มีผลต่อสิ่งแวดล้อมและการพัฒนา</p>	(๒)	
	<p>(๔) การวิเคราะห์ทางเศรษฐกิจ ข้อมูลรายได้ครัวเรือน การส่งเสริมอาชีพ กลุ่มอาชีพ กลุ่มทางสังคม การพัฒนาอาชีพและกลุ่มต่างๆ สภาพทางเศรษฐกิจและความ เป็นอยู่ทั่วไป เป็นต้น</p>	(๓)	
	<p>(๕) การวิเคราะห์หรือผลการวิเคราะห์ศักยภาพเพื่อ ประเมินสถานการณ์การพัฒนาในปัจจุบันและอนาคต ทิศทาง แนวโน้มที่จะเกิดขึ้นหรือผลที่จะเกิดขึ้นในการ พัฒนาท้องถิ่น โดยใช้การวิเคราะห์เชิงเทคนิค Demand (Demand Analysis) /Global Demand และ Trend Analysis หรืออื่นๆ</p>	(๕)	
๓. ยุทธศาสตร์ ๓.๑ ยุทธศาสตร์ชาติ ๒๐ ปี(พ.ศ.๒๕๖๑-๒๕๘๐)	<p>การกำหนดและการวิเคราะห์ยุทธศาสตร์ชาติ ๒๐ ปีที่ สอดคล้องกับการพัฒนาท้องถิ่นขององค์กรปกครองส่วน ท้องถิ่นตามประเด็นยุทธศาสตร์ชาติ ๒๐ ปี และประเด็น ยุทธศาสตร์ขององค์กรปกครองส่วนท้องถิ่น</p>	๖๐ (๕)	
๓.๒ แผนพัฒนาเศรษฐกิจ และสังคมแห่งชาติ ฉบับที่ ๑๓	<p>การกำหนดและการวิเคราะห์แผนพัฒนาเศรษฐกิจและ สังคมแห่งชาติที่สอดคล้องกับการพัฒนาท้องถิ่นของ องค์กรปกครองส่วนท้องถิ่นตามประเด็นยุทธศาสตร์หรือ หมายเหตุและประเด็นยุทธศาสตร์ขององค์กรปกครอง ส่วนท้องถิ่น</p>	(๕)	

ประเด็นการพิจารณา	รายละเอียดหลักเกณฑ์	คะแนนเต็ม	คะแนนที่ได้
๓. ยุทธศาสตร์ (ต่อ) ๓.๓ เป้าหมายการพัฒนาที่ยั่งยืน (Sustainable Development Goals : SDGs)	การกำหนดและการวิเคราะห์เป้าหมาย/เป้าประสงค์ SDGs ที่สอดคล้องกับการพัฒนาท้องถิ่นขององค์กรปกครองส่วนท้องถิ่นตามเป้าหมาย/เป้าประสงค์ SDGs และประเด็นยุทธศาสตร์ขององค์กรปกครองส่วนท้องถิ่น	(๕)	
๓.๔ ยุทธศาสตร์จังหวัด	การกำหนดและการวิเคราะห์ยุทธศาสตร์ขององค์กรปกครองส่วนท้องถิ่นที่มีความสอดคล้องหรือเชื่อมโยงกับยุทธศาสตร์จังหวัด	(๕)	
๓.๕ ยุทธศาสตร์การพัฒนาขององค์กรปกครองส่วนท้องถิ่นในเขตจังหวัด	การกำหนดและการวิเคราะห์ยุทธศาสตร์ขององค์กรปกครองส่วนท้องถิ่นสอดคล้องหรือเชื่อมโยงกับยุทธศาสตร์การพัฒนาขององค์กรปกครองส่วนท้องถิ่นในเขตจังหวัดที่จัดทำขึ้นแบบมีส่วนร่วมขององค์การบริหารส่วนจังหวัดกับองค์กรปกครองส่วนท้องถิ่นในเขตจังหวัดที่สอดคล้องหรือเชื่อมโยงกับแผนพัฒนาจังหวัด	(๕)	
๓.๖ ยุทธศาสตร์ขององค์กรปกครองส่วนท้องถิ่น	การกำหนดและการวิเคราะห์สอดคล้องกับสภาพทั่วไปและข้อมูลพื้นฐาน สภาพสังคม เศรษฐกิจ สิ่งแวดล้อมของท้องถิ่นประเด็นปัญหาการพัฒนาและแนวทางการพัฒนาที่สอดคล้องกับสภาพพื้นที่จริงและเป็นไปตามหน้าที่และอำนาจขององค์กรปกครองส่วนท้องถิ่นมีการกำหนดยุทธศาสตร์ที่สอดคล้องกับวิสัยทัศน์ที่กำหนดไว้	(๕)	
๓.๗ วิสัยทัศน์	การกำหนดและการวิเคราะห์ วิสัยทัศน์ ซึ่งมีลักษณะแสดงสถานภาพที่องค์กรปกครองส่วนท้องถิ่นต้องการจะเป็นหรือบรรลุถึงอนาคตอย่างชัดเจนสอดคล้องกับสิ่งที่เกิดขึ้นในอนาคต และศักยภาพที่เป็นลักษณะเฉพาะขององค์กรปกครองส่วนท้องถิ่น ที่แสดงให้เห็นถึงความสัมพันธ์กับโครงการพัฒนาท้องถิ่น	(๕)	
๓.๘ กลยุทธ์	การกำหนดและการวิเคราะห์แสดงให้เห็นช่องทาง วิธีการภารกิจหรือสิ่งที่ต้องทำตามอำนาจหน้าที่ขององค์กรปกครองส่วนท้องถิ่นที่จะนำไปสู่การบรรลุวิสัยทัศน์ หรือแสดงให้เห็นถึงความชัดเจนในสิ่งที่จะดำเนินการให้บรรลุวิสัยทัศน์นั้นจากประเด็นคำถามที่สำคัญว่า ปัจจุบันเรายืนอยู่ ณ จุดใดหรือปัจจุบันเรากำลังทำอะไรอยู่แล้วในอนาคตเราจะพัฒนาอะไร	(๕)	
๓.๙ เป้าประสงค์ของแต่ละประเด็นกลยุทธ์	การกำหนดและการวิเคราะห์เป้าประสงค์ของแต่ละประเด็นกลยุทธ์มีความสอดคล้องและสนับสนุนต่อกลยุทธ์และยุทธศาสตร์ที่จะเกิดขึ้น มุ่งหมายสิ่งหนึ่งสิ่งใดที่ชัดเจนโดยองค์กรปกครองส่วนท้องถิ่นมีเป้าประสงค์ใดจะทำสิ่งใด เป้าหมายการพัฒนาท้องถิ่นคืออะไร	(๕)	

ประเด็นการพิจารณา	รายละเอียดหลักเกณฑ์	คะแนนเต็ม	คะแนนที่ได้
๓. ยุทธศาสตร์ (ต่อ) ๓.๑๐ จุดยืนทาง ยุทธศาสตร์(Positioning)	การกำหนดและการวิเคราะห์จุดยืนขององค์กรปกครองส่วน ท้องถิ่นที่มีความมุ่งมั่นอันแน่วแน่ในการวางแผนพัฒนาท้องถิ่น เพื่อให้บรรลุวิสัยทัศน์ขององค์กรปกครองส่วนท้องถิ่น ซึ่งเกิด จากศักยภาพของพื้นที่จริง ที่จะนำไปสู่ผลสำเร็จทาง ยุทธศาสตร์สิ่งที่เป็นจริงหรือมีอยู่จริงคืออะไรที่จะพัฒนาให้ เกิดผลสำเร็จได้	(๕)	
๓.๑๑ แผนงาน	การกำหนดและการวิเคราะห์แสดงให้เห็นถึงการจำแนกแผนงาน ตามรูปแบบงบประมาณขององค์กรปกครองส่วนท้องถิ่น เป็นการ วางแผนงานตามวิธีการจำแนกแผนงานการจัดทำงบประมาณให้ ถูกต้องและสอดคล้องกับวิสัยทัศน์ที่กำหนดไว้ แผนงานจะแสดงให้เห็น ว่าคุณมุ่งหมายเพื่อการพัฒนาในอนาคตคืออะไร งานของเราคืออะไร ถูกต้องตามแผนงานหรือไม่	(๕)	
๓.๑๒ ความเชื่อมโยงของ ยุทธศาสตร์ในภาพรวม	การกำหนดและการวิเคราะห์ความเชื่อมโยงองค์รวมที่นำไปสู่ การพัฒนาท้องถิ่นที่มาจากยุทธศาสตร์ทุกระดับ ได้แก่ ยุทธศาสตร์ชาติ ๒๐ ปี(พ.ศ. ๒๕๖๑-๒๕๘๐) แผนพัฒนา เศรษฐกิจและสังคมแห่งชาติฉบับที่๑๓ SDGsแผนพัฒนา จังหวัด/กลุ่มจังหวัด/แผนพัฒนาภาค ยุทธศาสตร์การ พัฒนาขององค์กรปกครองส่วนท้องถิ่นในเขตจังหวัดและ ยุทธศาสตร์ขององค์กรปกครองส่วนท้องถิ่นมี ความสัมพันธ์หรือเชื่อมโยงกันอย่างไร เพื่อให้การพัฒนา ท้องถิ่นสอดคล้องกับยุทธศาสตร์ระดับมหภาค	(๕)	
รวมคะแนน	๒๐ หลักเกณฑ์/ตัวชี้วัด	๑๐๐	

## ๒. การติดตามและประเมินผลโครงการเพื่อความสอดคล้องแผนพัฒนาท้องถิ่น

ประเด็นการพิจารณา	คะแนนเต็ม	คะแนนที่ได้	ร้อยละของคะแนนเต็ม
๑. การสรุปสถานการณ์การพัฒนา	๑๐		
๒. การประเมินผลการนำแผนพัฒนาท้องถิ่นไปปฏิบัติในเชิงปริมาณ	๑๐		
๓. การประเมินผลการนำแผนพัฒนาท้องถิ่นไปปฏิบัติในเชิงคุณภาพ	๑๐		
๔. ยุทธศาสตร์ กลยุทธ์ แผนงานการพัฒนา	๕		
๕. โครงการพัฒนาตามแผนพัฒนาท้องถิ่น ประกอบด้วย	๓๐		
๕.๑ ความชัดเจนของชื่อโครงการ	(๕)		
๕.๒ กำหนดวัตถุประสงค์สอดคล้องกับโครงการ	(๕)		
๕.๓ เป้าหมาย (ผลผลิตโครงการ) มีความชัดเจนนำไปสู่การตั้งงบประมาณได้ถูกต้อง	(๕)		
๕.๔ มีการประมาณการราคาถูกต้องตามหลักวิธีการงบประมาณ	(๕)		
๕.๕ มีการกำหนดตัวชี้วัดและสอดคล้องกับวัตถุประสงค์และผลที่คาดว่าจะได้รับ	(๕)		
๕.๖ ผลที่คาดว่าจะได้รับสอดคล้องกับโครงการและวัตถุประสงค์ที่กำหนดไว้	(๕)		
๖.โครงการพัฒนาที่นำไปจัดทำงบประมาณรายจ่ายประจำปี ประกอบด้วย	๓๕		
๖.๑ โครงการพัฒนาท้องถิ่นนำไปจัดทำงบประมาณรายจ่ายประจำปีในภาพรวม	(๑๐)		
๖.๒ โครงการพัฒนาท้องถิ่นนำไปจัดทำงบประมาณรายจ่ายแก้ไขปัญหาคความยากจน	(๕)		
๖.๓ โครงการพัฒนาท้องถิ่นนำไปจัดทำงบประมาณรายจ่ายด้านการบริหารจัดการอนุรักษ์ทรัพยากรธรรมชาติ สิ่งแวดล้อม	(๕)		
๖.๔ โครงการพัฒนาท้องถิ่นนำไปจัดทำงบประมาณรายจ่ายเกี่ยวกับสุขภาพ	(๕)		
๖.๕ โครงการพัฒนาท้องถิ่นนำไปจัดทำงบประมาณรายจ่ายเกี่ยวกับด้านการศึกษา ศิลปะ ศาสนา วัฒนธรรม จารีตประเพณี และภูมิปัญญาท้องถิ่น	(๕)		
๖.๖ โครงการพัฒนาท้องถิ่นนำไปจัดทำงบประมาณรายจ่ายเกี่ยวกับด้านโครงสร้างพื้นฐาน	(๕)		
๖.๗ โครงการพัฒนาท้องถิ่นนำไปจัดทำงบประมาณรายจ่ายเกี่ยวกับด้านการบริหารจัดการน้ำ	(๕)		
รวมคะแนน	๑๐๐		

ประเด็นการพิจารณา	รายละเอียดหลักเกณฑ์	คะแนนเต็ม	คะแนนที่ได้
๑. การสรุปสถานการณ์การพัฒนา	๑)การวิเคราะห์หรือผลการวิเคราะห์ศักยภาพเพื่อประเมินสถานภาพการพัฒนาที่ประชาชนต้องการให้ดำเนินการและองค์ประกอบส่วนท้องถิ่นตอบสนองความต้องการได้โดยใช้การวิเคราะห์เชิงเทคนิคDemand/Global Demandหรืออื่นๆเป็นการวิเคราะห์โครงการเพื่อสอดคล้องกับยุทธศาสตร์และวิสัยทัศน์ขององค์ประกอบส่วนท้องถิ่น	๑๐ (๕)	
	๒)การวิเคราะห์ผลการวิเคราะห์ศักยภาพเพื่อประเมินสถานภาพการพัฒนาในปัจจุบันและอนาคต ทิศทางแนวโน้มที่จะเกิดขึ้นหรือผลที่จะเกิดขึ้นในการพัฒนาท้องถิ่นโดยใช้การวิเคราะห์เชิงเทคนิค TrendหรือนำเทคนิคDemand/Global Demandเชื่อมต่อเป็นการวิเคราะห์โครงการเพื่อสอดคล้องกับยุทธศาสตร์และวิสัยทัศน์ขององค์ประกอบส่วนท้องถิ่น	(๕)	
๒. การประเมินผลการนำแผนพัฒนาท้องถิ่นไปปฏิบัติในเชิงปริมาณ	๑) การกำหนดและการวิเคราะห์การควบคุมที่มีการใช้ตัวเลขต่างๆ เพื่อนำมาใช้วัดผลในเชิงปริมาณ เช่น การวัดจำนวนโครงการ กิจกรรม ครัวเรือน วัสดุ งานต่างๆก็คือผลผลิตเป็นไปตามที่ได้กำหนดไว้ จำนวนที่ไม่สามารถดำเนินการได้ สามารถอธิบายได้ตามหลักประสิทธิภาพ(Efficiency) ของการพัฒนาท้องถิ่นตามอำนาจที่ได้กำหนดไว้	๑๐ (๕)	
	๒) การกำหนดและการวิเคราะห์ผลกระทบ/สิ่งที่กระทบ (Impact) โครงการพัฒนาท้องถิ่นที่ดำเนินการในเชิงปริมาณ (Quantitative)ที่เกิดจาก (๑) ได้มีการวิเคราะห์ในเชิงปริมาณด้วยรูปแบบของข้อมูลต่างๆเช่น กราฟ สถิติ เป็นต้น	(๕)	
๓. การประเมินผลการนำแผนพัฒนาท้องถิ่นไปปฏิบัติในเชิงคุณภาพ	๑) การกำหนดและการวิเคราะห์การประเมินประสิทธิผลของแผนพัฒนาในเชิงคุณภาพคือการนำเอาเทคนิคต่างๆ มาใช้เพื่อวัดว่าการกิจ โครงการกิจกรรม ครัวเรือน วัสดุ งานต่างๆ ที่ดำเนินการในพื้นที่ตรงต่อความต้องการของประชาชน และเป็นไปตามอำนาจหน้าที่และอำนาจ ประชาชนพึงพอใจมีความสุขจากการพัฒนาท้องถิ่นโครงการพัฒนาครัวเรือน วัสดุ การดำเนินการต่างๆ มีสภาพหรือลักษณะถูกต้องคงทนถาวรสามารถใช้งานได้ตามวัตถุประสงค์หรือไม่ ซึ่งเป็นไปตามหลักประสิทธิผล (Effectiveness) ผลการปฏิบัติราชการที่บรรลุวัตถุประสงค์และเป้าหมายของแผนการปฏิบัติราชการตามที่ได้รับงบประมาณมาดำเนินการ รวมถึงสามารถเทียบเคียงกับส่วนราชการหรือหน่วยงานอื่นได้ และเป็นไปหลักการบริหารกิจการบ้านเมืองที่ดี	๑๐ (๕)	



ประเด็นการพิจารณา	รายละเอียดหลักเกณฑ์	คะแนนเต็ม	คะแนนที่ได้
๓. การประเมินผลการนำแผนพัฒนาท้องถิ่นไปปฏิบัติในเชิงคุณภาพ (ต่อ)	๒) การกำหนดและการวิเคราะห์ผลกระทบ/สิ่งที่กระทบ (Impact) โครงการที่ดำเนินการในเชิงคุณภาพ (Qualitative) ที่เกิดจากได้มีการวิเคราะห์ในเชิงคุณภาพ การวัดความพึงพอใจหรือวัดความสุขที่ประชาชนได้รับด้วยรูปแบบของข้อมูลต่างๆเช่นกราฟ สถิติ เป็นต้น	(๕)	
๔. ยุทธศาสตร์ กลยุทธ์ แผนงานการพัฒนา	๑) การกำหนดและการวิเคราะห์กลยุทธ์ที่สอดคล้องกับยุทธศาสตร์ แผนงาน และงานที่จะพัฒนาท้องถิ่นซึ่งผ่านการวิเคราะห์ เพื่อการพัฒนาท้องถิ่นด้วยเทคนิคการวิเคราะห์ Demand /Global Demand/Trendหลักการบูรณาการ (Integration) หรืออื่นๆโดยนำไปจัดทำเป็นรูปโครงการพัฒนาท้องถิ่นที่เป็นรูปธรรม	๑๐ (๕)	
	๒) การกำหนดและการวิเคราะห์กลยุทธ์สอดคล้องกับยุทธศาสตร์ การพัฒนาท้องถิ่น นำไปสู่การจัดทำโครงการ กิจกรรม คุรุภัณฑ์ วัสดุในการจัดทำบริการสาธารณะหรือกิจกรรมสาธารณะที่เป็นรูปธรรม	(๕)	
๕. โครงการพัฒนาตามแผนพัฒนาท้องถิ่น	ควรประกอบด้วยข้อมูลดังนี้	๒๕	
๕.๑ ความชัดเจนของชื่อโครงการ	๑."โครงการพัฒนา" หมายความว่า โครงการที่ดำเนินการจัดทำบริการสาธารณะและกิจกรรมสาธารณะเพื่อให้การพัฒนาบรรลุตามวิสัยทัศน์ที่กำหนดไว้	(๒)	
๕.๒ กำหนดวัตถุประสงค์ สอดคล้องกับโครงการ	๒.โครงการพัฒนาท้องถิ่นมีวัตถุประสงค์สนองต่อยุทธศาสตร์ การพัฒนาขององค์กรปกครองส่วนท้องถิ่นและดำเนินการ เพื่อให้การพัฒนาบรรลุตามวิสัยทัศน์ขององค์กรปกครองส่วนท้องถิ่นที่กำหนดไว้ ชื่อโครงการมีความชัดเจนมุ่งเน้นไปเรื่องใดเรื่องหนึ่งเป็นการเฉพาะอ่านแล้วเข้าใจได้ว่าจะพัฒนาอะไรหรือไม่ที่จะทำนั้นจะเกิดอะไรขึ้นในอนาคต	(๓)	
	การกำหนดวัตถุประสงค์ของโครงการต้องมีความชัดเจน (clear objective)ตอบสนองต่อโครงการพัฒนาท้องถิ่น โครงการต้องกำหนดวัตถุประสงค์สอดคล้องกับความเป็นมาของโครงการสอดคล้องกับหลักการและเหตุผล วิธีการดำเนินงานต้องสอดคล้องกับวัตถุประสงค์ มีความเป็นไปได้ชัดเจนมีลักษณะเฉพาะเจาะจงจะดำเนินการเพื่อสนับสนุน/ส่งเสริมฯลฯ	(๕)	
๕.๓ เป้าหมาย (ผลผลิตของโครงการ) มีความชัดเจนนำไปสู่การตั้งงบประมาณได้ถูกต้อง	สภาพที่อยากให้เกิดขึ้นในอนาคตเป็นทิศทางที่ต้องไปให้ถึง เป้าหมายต้องชัดเจนสามารถระบุจำนวนเท่าใดกลุ่มเป้าหมายคืออะไร มีผลผลิตอย่างไรกลุ่มเป้าหมายพื้นที่ดำเนินงานและระยะเวลาดำเนินงานลงรายละเอียดให้ชัดเจนว่าโครงการนี้จะทำที่ไหน เริ่มต้นในช่วงเวลาใดและจบลงเมื่อใด ใครคือกลุ่มเป้าหมายของโครงการ จะนำไปสู่การประมาณการราคาในช่องของ"งบประมาณ"	(๕)	

ประเด็นการพิจารณา	รายละเอียดหลักเกณฑ์	คะแนนเต็ม	คะแนนที่ได้
<p>๕. โครงการพัฒนาตามแผนพัฒนาท้องถิ่น(ต่อ)</p> <p>๕.๔ มีการประมาณการราคาถูกต้องตามหลักวิธีการงบประมาณ</p>	<p>๑.มีการประมาณราคาในโครงการพัฒนาท้องถิ่นเพื่อจัดทำบริการสาธารณะหรือกิจกรรมสาธารณะเพื่อประโยชน์ของประชาชนในท้องถิ่นตามหลักการพัฒนาอย่างยั่งยืน การประมาณราคาถูกต้องตามหลักวิธีการงบประมาณ การประมาณ การประมาณราคาสอดคล้องกับโครงการ การจัดทำบริการสาธารณะหรือกิจกรรมสาธารณะหรือ ถูกต้องตามหลักวิชาการทางช่าง หลักของราคากลางตามพระราชบัญญัติการจัดซื้อจัดจ้างและการบริหารพัสดุ ภาครัฐ พ.ศ.๒๕๖๐ มีความโปร่งใสในการกำหนดราคา กลางและตรวจสอบได้ การประมาณการราคาที่เกิดจาก เป้าหมาย(ผลผลิตของโครงการ)</p> <p>๒.งบประมาณโครงการพัฒนาจะต้องคำนึงถึงหลักสำคัญ ๕ ประการในการจัดทำโครงการได้แก่๑.ความประหยัด๒. ความมีประสิทธิภาพ๓.ความมีประสิทธิภาพ๔.ลดความ เหลื่อมล้ำในการพัฒนาท้องถิ่นนำไปสู่ความยุติธรรม๕. ความโปร่งใสชัดเจนตรวจสอบได้</p>	(๕)	
<p>๕.๕ มีการกำหนดตัวชี้วัด (KPI) และสอดคล้องกับ วัตถุประสงค์และผลที่คาดว่าจะได้รับ</p>	<p>มีการกำหนดตัวชี้วัดผลงาน (Key Performance Indicator:KPI)ที่สามารถวัดได้(measurable)ใช้บอก ประสิทธิภาพ(effectiveness)ใช้บอกประสิทธิภาพ (efficiency)ได้เช่นการกำหนดความพึงพอใจการกำหนดร้อยละการกำหนดอันเกิดจากผลของวัตถุประสงค์ที่เกิดขึ้นสิ่งที่ ได้รับ (การคาดการณ์ คาดว่าจะได้รับ)ตัวชี้วัดที่แสดงให้เห็นว่าจะดำเนินการให้เกิดผลสำเร็จอย่างไรหรือผลที่คาดว่าจะ ได้รับอย่างไร ไม่ใช่การกำหนดKPIเป็นครั้งหนึ่ง/แห่งหนึ่ง/หนึ่ง โครงการ/ความกว้าง/ความยาวเวลา</p>	(๕)	
<p>๕.๖ ผลที่คาดว่าจะได้รับ สอดคล้องกับวัตถุประสงค์</p>	<p>ผลที่ได้รับเป็นสิ่งที่เกิดขึ้นได้จริงจากการดำเนินการตามโครงการพัฒนาซึ่งสอดคล้องกับวัตถุประสงค์ที่ตั้งไว้ การได้ผล หรือผลที่เกิดขึ้นจะต้องเท่ากับวัตถุประสงค์หรือมากกว่า วัตถุประสงค์ซึ่งการเขียนวัตถุประสงค์ควรคำนึง ถึง (๑) ความเป็นไปได้และมีความเฉพาะเจาะจงในการ ดำเนินงานตามโครงการ (๒) วัดและประเมินผลระดับของ ความสำเร็จได้ (๓) ระบุสิ่งที่ต้องการดำเนินงานอย่างชัดเจน และเฉพาะเจาะจงมากที่สุดและสามารถปฏิบัติได้ (๔) เป็น เหตุเป็นผล สอดคล้องกับความเป็นจริง(๕) ส่งผลต่อการบ่ง บอกรเวลาได้</p>	(๕)	

ประเด็นการพิจารณา	รายละเอียดหลักเกณฑ์	คะแนนเต็ม	คะแนนที่ได้
<p>๖.โครงการพัฒนาที่นำไปจัดทำงบประมาณรายจ่ายประจำปี</p> <p>๖.๑ โครงการพัฒนาท้องถิ่นนำไปจัดทำงบประมาณรายจ่ายประจำปีในภาพรวม</p>	<p>ควรประกอบด้วยข้อมูลดังนี้</p> <p>โครงการพัฒนาท้องถิ่นที่นำไปจัดทำงบประมาณรายจ่ายประจำปีประกอบด้วยโครงการกิจกรรม ครัวเรือนครัวเรือนต่าง ๆ ที่นำไปดำเนินการจัดทำบริการสาธารณะหรือกิจกรรมสาธารณะจำนวนไม่น้อยกว่าร้อยละ ๒๐ ของงบประมาณรายจ่ายประจำปีตามข้อบัญญัติงบประมาณรายจ่ายประจำปีที่ตั้งไว้</p>	<p>๓๕</p> <p>(๕)</p>	
<p>๖.๒โครงการพัฒนาท้องถิ่นที่นำไปจัดทำงบประมาณรายจ่ายแก้ไขปัญหาความยากจน</p>	<p>โครงการพัฒนาท้องถิ่นที่นำไปจัดทำงบประมาณรายจ่ายประจำปีประกอบด้วยโครงการกิจกรรม ครัวเรือนครัวเรือนต่าง ๆ เพื่อแก้ไขปัญหาความยากจนหรือการส่งเสริมอาชีพประชาชนในท้องถิ่น จำนวนไม่น้อยกว่าร้อยละ ๒ ของงบประมาณรายจ่ายประจำปีตามข้อบัญญัติงบประมาณรายจ่ายประจำปีที่ตั้งไว้</p>	<p>(๕)</p>	
<p>๖.๓โครงการเพื่อการพัฒนาท้องถิ่นที่นำไปจัดทำงบประมาณรายจ่ายด้านบริการจัดการอนุรักษ์ทรัพยากรธรรมชาติสิ่งแวดล้อม</p>	<p>โครงการพัฒนาท้องถิ่นที่นำไปจัดทำงบประมาณรายจ่ายประจำปีประกอบด้วยโครงการกิจกรรม ครัวเรือนครัวเรือนต่าง ๆ เพื่อการบริหารจัดการอนุรักษ์ทรัพยากรธรรมชาติสิ่งแวดล้อมหรือบำรุงรักษาทรัพยากรธรรมชาติและสิ่งแวดล้อม จำนวนไม่น้อยกว่าร้อยละ ๒ ของงบประมาณรายจ่ายประจำปีตามข้อบัญญัติงบประมาณรายจ่ายประจำปีที่ตั้งไว้</p>	<p>(๕)</p>	
<p>๖.๔โครงการเพื่อการพัฒนาท้องถิ่นนำไปจัดทำงบประมาณรายจ่ายเกี่ยวกับสุขภาพ</p>	<p>โครงการพัฒนาท้องถิ่นที่นำไปจัดทำงบประมาณรายจ่ายประจำปีประกอบด้วยโครงการกิจกรรม ครัวเรือนครัวเรือนต่าง ๆ ที่ดำเนินการเกี่ยวกับสุขภาพหรือการดำเนินการด้านการสาธารณสุข จำนวนไม่น้อยกว่าร้อยละ ๒ ของงบประมาณรายจ่ายประจำปีตามข้อบัญญัติงบประมาณรายจ่ายประจำปีที่ตั้งไว้</p>	<p>(๕)</p>	
<p>๖.๕โครงการเพื่อการพัฒนาท้องถิ่นที่นำไปจัดทำงบประมาณรายจ่ายด้านการศึกษา ศิลปะ ศาสนา วัฒนธรรม จารีตประเพณีและภูมิปัญญาท้องถิ่น</p>	<p>โครงการพัฒนาท้องถิ่นที่นำไปจัดทำงบประมาณรายจ่ายประจำปีประกอบด้วยโครงการกิจกรรม ครัวเรือนครัวเรือนต่าง ๆ ที่ดำเนินการด้านการศึกษา ศิลปะ ศาสนา วัฒนธรรม จารีตประเพณีและภูมิปัญญาท้องถิ่น จำนวนไม่น้อยกว่าร้อยละ ๒ ของงบประมาณรายจ่ายประจำปีตามข้อบัญญัติงบประมาณรายจ่ายประจำปีที่ตั้งไว้</p>	<p>(๕)</p>	

ประเด็นการพิจารณา	รายละเอียดหลักเกณฑ์	คะแนนเต็ม	คะแนนที่ได้
<p>๖.โครงการพัฒนาที่นำไปจัดทำงบประมาณรายจ่ายประจำปี (ต่อ)</p> <p>๖.๖ โครงการเพื่อการพัฒนาท้องถิ่นที่นำไปจัดทำงบประมาณรายจ่ายเกี่ยวกับด้านโครงสร้างพื้นฐาน</p>	<p>ควรประกอบด้วยข้อมูลดังนี้</p> <p>โครงการพัฒนาท้องถิ่นที่นำไปจัดทำงบประมาณรายจ่ายประจำปีประกอบด้วยโครงการกิจกรรม ครัวเรือนที่วัสดุงานต่างๆที่ดำเนินการด้านโครงสร้างพื้นฐานหรือการคมนาคมเช่น ก่อสร้าง ปรับปรุง ซ่อมแซมถนน ฯลฯ จำนวนไม่น้อยกว่าร้อยละ ๒๐ ของงบประมาณรายจ่ายประจำปีตามข้อบัญญัติงบประมาณรายจ่ายประจำปีที่ตั้งไว้</p>	<p>๓๕</p> <p>(๕)</p>	
<p>๖.๗โครงการพัฒนาท้องถิ่นที่นำไปจัดทำงบประมาณรายจ่ายเกี่ยวกับด้านการบริหารจัดการน้ำ</p>	<p>โครงการพัฒนาท้องถิ่นที่นำไปจัดทำงบประมาณรายจ่ายประจำปีประกอบด้วยโครงการกิจกรรม ครัวเรือนที่วัสดุงานต่างๆที่ดำเนินการด้านการบริหารจัดการน้ำเช่น ก่อสร้าง ปรับปรุงแหล่งน้ำ ขุด ตัดตั้ง หรือการบริหารจัดการน้ำรวมถึงน้ำประปา ฯลฯ จำนวนไม่น้อยกว่าร้อยละ ๒ ของงบประมาณรายจ่ายประจำปีตามข้อบัญญัติงบประมาณรายจ่ายประจำปีที่ตั้งไว้</p>	<p>(๕)</p>	
รวม	๒๐ หลักเกณฑ์/ตัวชี้วัด	๑๐๐	